

# वार्षिक प्रगति पुस्तिका

(आ.व. २०७६/०७७)



नेपाल सरकार

कृषि तथा पशुपन्छी विकास मन्त्रालय

खाद्य तथा पोषण सुरक्षा सुधार आयोजना

हरिहरभवन, ललितपुर

**प्रकाशक :**

**खाद्य तथा पोषण सुरक्षा सुधार आयोजना**  
हरिहरभवन, ललितपुर

फोन नं. : ०१-५५५२९७१/५०१०१०८  
ईमेल : fansep2018@gmail.com  
वेबसाइट : www.fansep.moald.gov.np

प्रकाशन प्रति : ४००

प्रकाशन वर्ष : २०७७/०७८

© खाद्य तथा पोषण सुरक्षा सुधार आयोजना, हरिहरभवन, ललितपुर

मुद्रण : **सगरमाथा छापाखाना**  
प्रेसमार्ग, नारायणगढ, चितवन, फोन : ०५६-५७२६१०

खा.पो.सु.सु.आ. (२०७७), वार्षिक प्रगति पुस्तिका (आ.व. २०७६/७७). खाद्य तथा पोषण सुरक्षा सुधार आयोजना, हरिहरभवन, ललितपुर ।

FANSEP (2021). Annual Progress Report Book (2019/20). Food and Nutrition Security Enhancement Project, Hariharbhawan, Lalitpur, Nepal.

## दुई शब्द



नेपालको संविधान २०७२ ले खाद्यसम्बन्धी हकलाई मौलिक हकको रूपमा स्थापित गरेपश्चात् सरकारको दीर्घकालीन विकास लक्ष्य र योजनासम्बन्धी दस्तावेजहरूमा खाद्यसम्बन्धी हकको सुनिश्चितताका लागि गरिवी न्यूनिकरण, जलवायुमैत्री प्रविधि अनुसरण र प्रसारण, कृषिजन्य उत्पादन र उत्पादकत्वमा वृद्धि गरी खाद्यान्न उपलब्धताका साथै पोषण अवस्था सुधारका लागि एकीकृत प्रयासहरू गर्नुपर्ने देखिन्छ । गरिव, सीमान्तकृत, भुक्रम्प प्रभावित, बाढी/पहिरो, सुख्खा/खडेरीजस्ता प्राकृतिक विपद तथा प्रकोपबाट ग्रसित कृषक समुदायको अपुरणीय क्षतिलाई सम्बोधन हुने गरी विश्व कृषि तथा खाद्य सुरक्षा कार्यक्रम सञ्चालन कोष (GAFSP) बाट प्राप्त आर्थिक सहयोग, विश्व बैंकको सुपरीवेक्षण र खाद्य तथा कृषि सङ्गठन (FAO) को प्राविधिक सहयोगमा आ.व. २०७५/०७६ देखि २०८०/०८१ सम्मको लागि नेपाल सरकार कृषि तथा पशुपन्छी विकास मन्त्रालयले नेपालको संविधान २०७२, कृषि विकास रणनीति २०१५-२०३५, राष्ट्रिय कृषि नीति-२०६१ र आवधिक योजनाको मर्म तथा भावना अनुरूप व्यावसायिक, प्रतिस्पर्धी एवम् दिगो वातावरण समानुकूल कृषि प्रणालीको विकासका साथै निर्वाहमुखी कृषि प्रणालीलाई बजारमुखी, प्रतिस्पर्धी र व्यावसायिक कृषि प्रणालीको रूपमा विकास गरी गुणस्तरीय कृषि उपजको विक्री-वितरणलाई व्यवस्थित बजार प्रणालीबाट उचित मूल्यमा उपभोक्तासम्म पुऱ्याउन साथै ग्रामीणस्तरमा खाद्य तथा पोषण प्रवर्द्धन गर्ने सन्दर्भमा खाद्य तथा पोषण सुरक्षा सुधार आयोजना (FANSEP) सञ्चालनमा आएको छ । यस आयोजनाले मुख्य गरेर खाद्यान्न बाली, बागवानी र पशुपालनमा जातीय तथा नश्ल सुधारमा जोड दिने तथा पोषण सुधारको लागि खानेबानीमा सुधार गर्ने गरी आयस्तर वृद्धि गर्ने कार्यक्रम तय गरेको छ ।

आ.व. २०७५/०७६ र २०७६/०७७ मा यस आयोजना व्यवस्थापन इकाई र मातहतको आयोजना क्लष्टर इकाईहरूबाट सञ्चालन गरिएका आयोजनाका विविध कार्यक्रमहरूको समीक्षा गर्ने उद्देश्यले यस वार्षिक पुस्तिकामा आयोजनाको तथ्यगत विश्लेषण गर्ने प्रयास गरिएको छ । यस प्रकाशनमा समावेश भएका विभिन्न विवरण, तथ्याङ्क तथा जानकारीहरू यस क्षेत्रमा रुचि राख्ने अध्ययनकर्ता, कृषि/पशुसेवा तथा स्वास्थ्य प्राविधिक, लाभग्राही कृषक, कृषक समूह, व्यवसायी, नीति-निर्माता एवम् कृषि क्षेत्रमा कार्य गर्ने जो कोहीलाई उपयोगी हुने र सञ्चालित कार्यक्रमहरूको विश्लेषण एवम् आगामी नीति तथा कार्यक्रम तर्जुमामा समेत सहयोग पुग्ने देखिन्छ ।

यो पुस्तिका प्रकाशनका क्रममा केही त्रुटि एवम् कमी/कमजोरी भएमा समस्त सरोकारवाला एवम् पाठकवर्गबाट रचनात्मक सुझाव तथा सल्लाहको अपेक्षा राख्दै यस प्रकाशनलाई सार्थकता दिने सन्दर्भमा नेतृत्वदायी भूमिका निर्वाह गर्नुहुने अनुगमन तथा मूल्याङ्कन शाखाका वरिष्ठ अनुगमन तथा मूल्याङ्कन अधिकृत एवम् कृषि अधिकृतलगायत पुस्तक तयारीका सिलसिलामा सहयोग गर्नुहुने अन्य सम्बद्ध सबैमा हार्दिक धन्यवाद दिन चाहन्छु ।

(ई. जगन्नाथ तिवारी)  
आयोजना निर्देशक

चैत्र, २०७७

## विषय सूची

### खण्ड क

#### नीतिगत अवधारणा र संगठन संरचना

१. परिचय.....	३
२. आयोजना विकाश लक्ष्य (Mission).....	४
३. उद्देश्य (Objectives).....	४
४. आयोजनाको मुख्य नतिजा सुचकहरू.....	४
५. आयोजनाको कार्यक्षेत्र .....	४
६. आयोजनाको सम्भागहरू.....	५
७. आयोजनाको सम्भागमार्फत संचालन हुने कार्यक्रमहरू.....	६
८. आयोजना व्यवस्थापन इकाईको शाखागत काम, कर्तव्य र अधिकार.....	७
९. आयोजना क्लस्टर इकाईको संक्षिप्त परिचय.....	१०
१०. आयोजना क्लस्टर इकाईको काम, कर्तव्य र अधिकार.....	१९
११. आयोजनाको नागरिक वडापत्र PMU, PCU.....	२१
१२. संगठन संरचना.....	२५
१३. जनशक्ति विवरण .....	२६
१४. कार्यरत कर्मचारिहरूको वृस्तित विवरण.....	२७
१५. खाद्य तथा कृषि संगठन प्राविधिक परामर्श जनशक्ती विवरण .....	३०
१६. हाल सम्मका आयोजना निर्देशकज्यूहरूको विवरण.....	३७
१७. आयोजनाको प्राविधिक सहायताको पक्षहरू .....	३७

### खण्ड ख

#### वार्षिक कार्यक्रम तथा प्रगति

१. आ.व. २०७६/७७ मा संचालित मुख्य मुख्य क्रियाकलापहरूको विस्तृत विवरण .....	४१
२. विनियोजित बजेट र खर्च विवरण.....	४५
२.१ आ.व. २०७६/७७ को विनियोजित बजेट र एकमुष्ट प्रगति विवरण.....	४५

२.२. आ.व. २०७६/७७ को बजेट, निकास र खर्च (वार्षिक).....	४६
२.३. हासिल भएका मुख्य मुख्य उपलब्धि .....	४७
२.४. आयोजनाको कुल बजेट श्रोत र वितरण स्थिति.....	४८
२.५. वेरुजु विवरण .....	४८
२.६. संकलित गैरकर राजश्व सम्बन्धित विवरण .....	४९
२.७. प्रगति कम हुनाका कारणहरू.....	४९

### खण्ड ग

#### आ.व. २०७७/७८ को बार्षिक स्विकृत कार्यक्रमहरू

१. आ.व. २०७७/७८ को बार्षिक स्विकृत कार्यक्रम.....	५३
१.१ खाद्य तथा पोषण सुधार आयोजना, आयोजना व्यवस्थापन इकाई, हरिहरभवन ललितपुर.....	५३
१.२ खाद्य तथा पोषण सुधार आयोजना, आयोजना क्लस्टर इकाई, गोरखा.....	६५
१.३ खाद्य तथा पोषण सुधार आयोजना, आयोजना क्लस्टर इकाई, सिन्धुपाल्चोक.....	७३
१.४ खाद्य तथा पोषण सुधार आयोजना, आयोजना क्लस्टर इकाई, धनुषा.....	८२
१.५ खाद्य तथा पोषण सुधार आयोजना, आयोजना क्लस्टर इकाई, सप्तरी.....	९१
२. खाद्य तथा कृषि संगठन प्राविधिक परामर्श तर्फको कार्यक्रम.....	९९
३. खाद्य तथा कृषि संगठन प्राविधिक परामर्श तर्फको प्रगति विवरण.....	११०

### खण्ड घ

#### विविध विवरणहरू

१. कृषक समुहहरूको विवरण .....	११९
१.१. आयोजना क्लस्टर इकाई गोरखा.....	११९
१.१.१. गण्डकी गाउँपालिका (गोरखा).....	११९
१.१.२. वारपाक सुलीकोट गाउँपालिका (गोरखा).....	१२०
१.१.३. वेनीघाट रोराड गाउँपालिका (धादीड).....	१२३
१.१.४. गजुरी गाउँपालिका (धादीड).....	१२५
१.२. आयोजना क्लस्टर इकाई सिन्धुपाल्चोक.....	१२८

१.२.१. इन्द्रावती गाँउपालिका सिन्धुपाल्चोक.....	१२८
१.२.२. लिसङ्खुपाखर गाँउपालिका सिन्धुपाल्चोक.....	१३१
१.२.३. तामाकोशी गाँउपालिका (दोलखा).....	१३३
१.२.४. कालिञ्चोक गाँउपालिका (दोलखा).....	१३५
१.३. आयोजना क्लष्टर इकाई धनुषा .....	१३९
१.३.१. धनौजी गाँउपालिका (धनुषा).....	१३९
१.३.२. मुखियापट्टी मुसहरनिया गाँउपालिका (धनुषा).....	१३९
१.३.३. पिपरा (महोत्तरी).....	१४१
१.३.४. एकडारा (महोत्तरी).....	१४२
१.४. आयोजना क्लष्टर इकाई सप्तरी.....	१४४
१.४.१. वरियारपट्टी (सिराहा).....	१४४
१.४.२. औराही (सिराहा).....	१४८
१.४.३. राजगढ (सप्तरी).....	१५२
१.४.४. बिष्णुपुर (सप्तरी).....	१५४
२. आ.व. २०७५/७६ को प्रगति विवरण.....	१५६
३. कोभिड-१९ महामारीको क्षति न्युनिकरण/राहत गतिविधिहरूको प्रतिवेदन .....	१५९
४. आयोजना कार्यालयहरूको सम्पर्क विवरण.....	१६३
खण्ड ड कार्यक्रमको झलकहरू.....	१६५

खण्ड क

खाद्य तथा पोषण सुरक्षा सुधार

आयोजनाको संक्षिप्त परिचय





## १. परिचय

खाद्य तथा पोषण सुरक्षा सुधार आयोजना Global Agriculture and Food Security Program (GAFSP) को आर्थिक सहयोगमा संचालित आयोजना हो। यस आयोजना संचालनको लागि नेपाल सरकार र आई.डी.ए. (International Development Association) बिच वि.सं. २०७५ कार्तिक २८ गते (14 November 2018) अनुदान सम्झौता भएको थियो। यस आयोजनाको कुल अवधी पाँच वर्षको रहेको छ भने आयोजनाको कार्यक्षेत्रको रूपमा ८ वटा जिल्लाहरू (गोरखा, धादिङ्ग, सिन्धुपाल्चोक, दोलखा, धनुषा, महोत्तरी, सिराहा, सप्तरी) को १६ गाउँपालिका रहेका छन्। यस आयोजनाको संचालन नेपाल सरकार, कृषि तथा पशुपंछी विकास मन्त्रालयले गर्नेछ भने सुपरिवेक्षण कार्य विश्व बैंक (World Bank) बाट भईरहेको छ। साथै आयोजनाका कृषकलापहरू संचालनमा प्राविधिक सहयोग (Technical Assistance) संयुक्त राष्ट्र संघ, खाद्य तथा कृषि संगठन (FAO) ले गर्नेछ।

नेपालको अर्थतन्त्रमा कृषि क्षेत्रलाई मेरुदण्डको रूपमा लिईन्छ। खाद्य तथा पोषण सुरक्षा आफैमा बहुआयामिक विषय हुनुका साथै यसको सुनिश्चितताको लागि कृषि क्षेत्रको अहम् भूमिका रहेको हुन्छ। नेपालको संविधानले खाद्य सम्बन्धी हकलाई मौलिक हकको रूपमा उल्लेख गरेको छ। नेपाल सरकारले खाद्य तथा पोषण सुरक्षाको सुनिश्चितताको लागि विभिन्न राष्ट्रिय नीति तथा कार्यक्रमहरू तर्जुमा गरि कार्यान्वयन गर्नुका साथै विभिन्न अन्तराष्ट्रिय सम्झौता तथा सहमतिहरूको पक्ष राष्ट्रको रूपमा कार्य गरिरहेको छ। नेपाल दिगो विकासका लक्षहरू (Sustainable Development Goals) को पक्ष राष्ट्र हो। नेपाल सरकारको दिर्घकालीन सोच २१००, पन्ध्रौं योजना तथा कृषि विकास रणनीति लगायतका विभिन्न नीति तथा योजनाहरूमा खाद्य तथा पोषण सुरक्षाले विशेष महत्व पाएका छन्।

कृषि क्षेत्रको समग्र विकासको लागि नेपाल सरकारले कार्यान्वयनमा ल्याएको कृषि विकास रणनीति (२०१५-३५) का चारवटा Flagship कार्यक्रमहरू मध्ये “खाद्य तथा पोषण सुरक्षामा सुधार” कार्यक्रमले तय गरेको अत्यन्तै पिछ्छिडिएका वर्गहरूको खाद्य तथा पोषण सुरक्षा सुधार सम्बन्धि उद्देश्य हासिल गर्न र कृषि विकास रणनीतिको परिकल्पनामा रहेका समावेशी, जिविकोपार्जन र खाद्य तथा पोषण सुरक्षा जस्ता सम्भागका सूचकहरूको लक्ष्य प्राप्त गर्न, दिगो विकासका लक्ष्यहरू प्राप्त गर्न नेपाल सरकारले गरेको प्रतिबद्धता अन्तर्गतका लक्ष्यहरू गरिविको अन्त्य, शुन्य भोकमरी, लैंगिक समानता र जलवायु सम्बन्धि कारवाही हासिल गर्न साथै नेपाल सरकारको पन्ध्रौं योजनामा उल्लेखित सूचकहरू जलवायु परिवर्तन अनुकुलशिलता, ५ वर्ष मुनिका कम तौल भएका बालबालिका, बाल मृत्युदर, मातृ मृत्युदर, बहुआयामिक गरिबीमा रहेको जनसंख्या, निरिपेक्ष गरिवि र कृषिका सूचकहरूको लक्ष्य प्राप्तिमा लागि यस आयोजनाले प्रतक्ष्य रूपमा सहयोग गर्दछ। यस आयोजनाबाट कूल १६ गाउँपालिकाहरूका प्रत्यक्ष ६५,००० कृषक परिवारहरू लाभान्वित हुनेछन्। आयोजनाको लाभग्राही विशेष गरी आर्थिक र सामाजिक

रूपमा पछि परेका महिला, भुक्तम्प र बाढी पिडित, गरिब, खाद्य असुरक्षित, विपन्न तथा सिमान्तकृत बर्गहरु लक्षित हुनेछन ।

## २. आयोजना विकास लक्ष्य:

- आयोजना प्रभाव क्षेत्रका लक्षित साना कृषक समुदायको जलवायु समानुकुलनमा सुधार, कृषि उत्पादकत्वमा वृद्धि र पोषण अवस्थामा सुधार ल्याउनु ।

## ३. उद्देश्य:

- कृषि तथा पशुजन्य उत्पादन तथा उत्पादकत्वमा वृद्धि गरी खाद्य सुरक्षामा सहयोग गर्ने ।
- जलवायुमैत्री तथा पोषण मैत्री कृषि प्रविधिहरुको अनुसरण र प्रसार गर्ने ।
- साना कृषकहरुको आय आर्जन र विविधिकरण प्रबर्द्धन गरि बजारमा पहुँच बढाउने ।
- सुनौला हजार दिनका आमाहरु तथा ६-२४ महिना सम्मका बच्चाहरु पोषण स्थितिमा सुधार ल्याउने ।
- कृषकहरुको क्षमता अभिवृद्धि गर्ने, उत्पादन समुह तथा सहकारीको संस्थागत विकास तथा सवलिकरण गर्ने ।

## ४. आयोजनाको मुख्य नतिजा सूचकहरु:

क्र.स.	सूचकहरु	लक्ष्य
१	उन्नत कृषि प्रविधिहरुको (जलावायुमैत्री कृषि प्रविधि सहित) अनुसरण गर्ने कृषकको संख्यामा वृद्धि	३१८०० कृषकहरु (६५% महिला)
२	प्रत्यक्ष लाभग्राहीहरु को कृषि तथा पशुजन्य उत्पादकत्वमा वृद्धि	• अन्नबाली- २५%, मासु- ४०% • तरकारी- ३०%, दुध- ३५%
३	कृषकहरुको घरधुरी आय (कृषि तथा गैह कृषि) मा वृद्धि	२५% ले वृद्धि
४	खाद्य असुरक्षा अनुभव स्केल (FIES)मा प्राप्त हुने अंकमा सुधार	४०% ले वृद्धि
५	सुनौला हजार दिनका आमाहरु तथा २४ महिना सम्मका बच्चाहरुमा पौष्टिक आहार खाने दरमा सुधार	२०% ले वृद्धि

## ५. आयोजनाको कार्यक्षेत्र:

भुक्तम्प (२०७२) प्रभावित पहाडका चार र बाढी (२०७६) बाट प्रभावित तराईका चार गरी कुल आठ जिल्लाहरुका कृषक समुदायहरुको कृषि तथा पशुजन्य उत्पादन तथा उत्पादकत्वमा वृद्धि ,

खाद्य तथा पोषण सुरक्षामा सुधार र आयआर्जनमा बृद्धि गर्ने उदेश्यका साथ नेपाल सरकारको खाद्य तथा पोषण सुरक्षा सुधार आयोजना ८ जिल्लाको १६ वटा गाँउपालिकाहरू कार्यक्षेत्र रहने गरी लागु भएको छ।

**५.१ आयोजना लागु भएका जिल्लाहरू:**

- भुक्तम्प प्रभावित जिल्ला (४) : गोरखा, धादिङ्ग, सिन्धुपाल्चोक र दोलखा
- बाँदी प्रभावित जिल्ला (४) : सिराहा, सप्तरी, धनुषा र महोत्तरी

**५.२ आयोजना सञ्चालनका लागि छनौट भएका गाउँपालिकाहरू:**

क्र.स.	प्रदेश	जिल्ला	गाउँपालिका	कैफियत
१	गण्डकी	गोरखा	बारपाक सुलिकोट गण्डकी	धादिङ्ग र गोरखा जिल्ला हेर्ने गरि आयोजना क्लष्टर ईकाइ <b>गोरखामा</b> रहेको।
२	बागमति	धादिङ्ग	बेनीघाट रोराङ्ग गजुरी	
३		सिन्धुपाल्चोक	लिसङ्खु पाखर ईन्द्रावती	सिन्धुपाल्चोक र दोलखा जिल्ला हेर्ने गरि आयोजना क्लष्टर ईकाइ <b>सिन्धुपाल्चोकमा</b> रहेको।
४		दोलखा	कालिन्चोक तामाकोसी	
५		प्रदेश नं. २	धनुषा	मुखियापट्टी मुसहरनीया धनौजी
६	महोत्तरी		पिपरा एकडारा	
७	सप्तरी		राजगढ बिष्णुपुर	सप्तरी र सिराहा जिल्ला हेर्ने गरि आयोजना क्लष्टर ईकाइ <b>सप्तरीमा</b> रहेको।
८	सिराहा		औरही बरियारपट्टी	

**६. आयोजनाको सम्भागहरू (Project Components)**

सम्भाग क: जलवायु र पोषणमैत्री कृषि प्रविधि अनुसरण र प्रसार

- ❖ उप-सम्भाग १: प्रविधि अनुकूलन र परिक्षण
- ❖ उप-सम्भाग २: प्रविधि प्रसार र कृषकहरूको सीप विकास

सम्भाग ख: बजारको पहुँच तथा जोखिम व्यवस्थापनबाट आय आर्जन र विविधिकरण

- ❖ उप-सम्भाग १: उत्पादकहरूको सबलीकरण

- ❖ उप-सम्भाग २: उत्पादनशिल सम्बन्धन (Productive Alliances) मार्फत बजारमा पहुँच

**सम्भाग ग: पोषण सुरक्षामा सुधार**

- ❖ उप-सम्भाग १: संस्थागत क्षमतामा सबलीकरण
- ❖ उप-सम्भाग २: पोषण पाठशाला र घरबारी पोषण बगैँचा

**सम्भाग घ: आयोजना व्यवस्थापन, सञ्चार, अनुगमन तथा मूल्याङ्कन**

**७. आयोजनाका सम्भागहरू मार्फत संचालन हुने मुख्य मुख्य कार्यक्रमहरू:**

**७.१ सम्भाग क: जलवायु र पोषणमैत्री कृषि प्रविधि अनुसरण र प्रसार:**

- ❖ ग्रामिण कखुरा प्रर्वद्धन कार्यक्रम
- ❖ बाखापालन प्रर्वद्धन कार्यक्रम
- ❖ दुग्ध उत्पादन प्रर्वद्धन कार्यक्रम
- ❖ कृषक पाठशाला (कृषि तथा पशुपन्छी) संचालन
- ❖ कृषकहरूबाट व्यवस्थापन हुने बोनर बाखाको Multiplier Herds/Units स्थापना
- ❖ आयोजना लागु भएका गाँउपालिकाहरूमा AI Unit को स्थापना गरी पशु नक्षसुधार
- ❖ वीउ उत्पादक समुहहरूलाई मुल विउमा सहयोग (धान,गहुँ,मकै,कोदो,फापर,मसुरो,सिमी, आलुको PBS tubers)
- ❖ कृषकहरूलाई उन्नत विउ वितरण (धान,गहुँ,मकै,कोदो,फापर,मसुरो,सिमी, मुङ्ग, मास,आलु)
- ❖ NARC द्वारा CSA, यान्त्रीकरण, विषादी र अन्य रसायनको व्यवस्थापन जस्ता प्रविधिको विकास गर्ने, कृषि प्रविधि प्रमाणीकरण तथा प्रविधि प्रदर्शन कार्यक्रम
- ❖ कृषक समूह तथा अगुवा कृषकहरू लाई सीप विकास तालिम, अभिमुखीकरण तथा अवलोकण भ्रमण

**७.२ सम्भाग ख: बजारको पहुँच तथा जोखिम व्यवस्थापनबाट आय आर्जन र विविधिकरण**

- ❖ पुरक अनुदान कार्यक्रम
- ❖ ग्रामीण बजार, संकलन केन्द्र तथा हाटबजार हरुको सुधार
- ❖ प्रशोधन तथा व्यवस्थापन संरचनाहरूको निर्माणमा सहयोग
- ❖ Farm Business School संचालन
- ❖ Productive Alliance र Multi-Stakeholder Dialogue Platform को गठन
- ❖ कृषि व्यवसाय, बजार व्यवस्थापन, तथा बजार सूचनामा समूह, उद्यमी, सहकारीहरूको क्षमता अभिवृद्धि

**७.३ सम्भाग ग: पोषण सुरक्षामा सुधार:**

- ❖ साना अनुदान कार्यक्रम
- ❖ घरबारी पोषण बगैँचा कार्यक्रम
- ❖ पोषण पाठशाला संचालन
- ❖ पोषण शिक्षा, जनचेतनामा सुधार तथा पोषण सम्बन्धि अभिमुखिकरण
- ❖ आमा तथा अन्य समुहहरू लाई पौष्टिक खाद्य परिकार बनाउने, स्कुल/घरबारी पोषण बगैँचा स्थापना, आदि सम्बन्धी अभिमुखिकरण तथा सीप विकास तालिम

**७.४ सम्भाग घ: आयोजना व्यवस्थापन, सञ्चार, अनुगमन तथा मूल्याङ्कन:**

- ❖ आयोजना व्यवस्थापन ईकाई (PMU) तथा आयोजना क्लष्टर ईकाई (PCUs) हरू स्थापना र व्यवस्थापन
- ❖ आयोजनबाट संचालित कार्यक्रमहरूको अनुगमन तथा मुल्यांकन
- ❖ आयोजना लागू भएका गाँउपालिकाहरू तथा प्रदेशहरू संग समन्वय तथा सहकार्य
- ❖ आयोजना सरोकारवाला निकायहरू संग समन्वय
- ❖ आयोजनाको प्रगति समीक्षा गोष्ठी, रिपोर्टिङ तथा मिसन व्यवस्थापन
- ❖ सूचना प्रविधिमा आधारित (MIS) व्यवस्थापन प्रणालीको विकास तथा संचालन

**द. आयोजना व्यवस्थापन इकाईको शाखागत काम, कर्तव्य र अधिकार**

**क) आयोजना व्यवस्थापन इकाई**

**द.१ अनुगमन तथा मूल्यांकन शाखाको कार्य विवरण**

- नियमित रूपमा कार्यक्रम संचालनको अनुगमन निरीक्षण गरी कार्यक्रमको गुणस्तर अभिवृद्धि गर्ने ।
- प्रगती प्रतिवेदनहरू तयार गरी सम्बन्धित निकायमा नियमित रूपमा प्रेषित गर्ने ।
- मासिक, चौमासिक तथा वार्षिक रूपमा प्रगती समीक्षा गर्ने व्यवस्था मिलाउने ।
- आयोजना क्लष्टर इकाईहरूबाट प्राप्त कार्यक्रम संचालनमा आएका समस्याहरूको समाधानका लागि आवश्यक पहल एवम् समन्वय गर्ने ।
- योजना तर्जुमाको क्रममा योजना शाखालाई पृष्ठपोषण गर्ने ।
- आयोजनाको अनुगमन तथा मुल्यांकनका लागि आवश्यक तथ्याङ्क सङ्कलन, विश्लेषण, व्यवस्थापन तथा रिपोर्टिङ गर्ने ।
- अयोजनाको लागि PMIS र Website अद्यावधिक गरी अनुगमन प्रणालीलाई चुस्त दुरुस्त गराउने ।

- आयोजनाको उद्देश्य हाँसिल भए नभएको सम्बन्धमा साथै अन्य आवश्यक विषयमा अध्ययन गर्ने गराउने ।
- अनुगमन तथा मुल्यांकनका आधारमा आयोजना कार्यान्वयनलाई समय सापेक्ष सुधार गर्न पृष्ठपोषण गर्ने ।
- अनुगमन तथा मुल्यांकन सम्बन्धि तालिमहरुको समन्वय र संचालन गर्ने ।
- आयोजनाको प्राविधिक मिसन व्यवस्थापन सम्बन्धि कार्यहरु गर्ने ।
- अनुगमन तथा मुल्यांकन सम्बन्धी तालिमहरु संचालन तथा सो सम्बन्धी सामग्री/दस्तावेजहरु तयार गरी प्रसार गर्ने ।
- नेपाल सरकारले विभिन्न समयमा ल्याएका नीति तथा कार्यक्रमहरुको नियमित समीक्षा एवं रिपोर्टिङ्ग गर्ने ।
- आयोजना निर्देशकको प्रत्यक्ष निगरानीमा रही आयोजनामा आई पर्ने अन्य कार्यहरु गर्ने ।

## ८.२ योजना शाखाको कार्य विवरण

- कार्यक्रम संचालनको लागि आवश्यक पर्ने नीति, योजना, रणनीत, कार्यविधि तथा नर्मसहरु तर्जुमा/समन्वय गर्ने ।
- आयोजनाको लक्ष्य, उद्देश्य हाँसिल गर्न आयोजना व्यवस्थापन इकाई र आयोजना अन्तर्गतका क्लस्टर इकाईहरुको वार्षिक कार्यक्रम तर्जुमा गर्ने गराउने ।
- आयोजना निर्देशक समिति, प्राविधिक समन्वय समिति तथा प्रदेशस्तरीय समन्वय समितिको बैठकको समन्वय गर्ने र उक्त समितिका निर्णयहरु कार्यान्वयनमा आवश्यक समन्वय गर्ने ।
- कृषि तथा खाद्य संगठन (FAO) बाट हुने प्राविधिक सहायता सम्बन्धी कार्यहरुको लागि सम्पर्क शाखा (Focal Point) को रूपमा रही समन्वय तथा कार्य गर्ने ।
- कार्यक्रम संशोधन, रकमान्तर, श्रोतान्तर तथा बजेट संग सम्बन्धीत कार्यहरु गर्ने ।
- खरिद सम्बन्धी कार्यको आवश्यक व्यवस्थापन तथा समन्वय गर्ने ।
- कार्यक्रम सञ्चालनका लागि समय समयमा लिनुपर्ने नीतिगत निर्णयका लागि आवश्यक कार्य गर्ने ।
- कृषि बजार पूर्वाधार विकाससंग सम्बन्धित कार्य गर्ने ।
- योजना शाखाको प्रगति समयमै अनुगमन तथा मूल्यांकन शाखामा अध्यावधिक गर्ने ।
- आयोजना निर्देशकको प्रत्यक्ष निगरानीमा रही आयोजनामा आई पर्ने अन्य कार्यहरु गर्ने ।

### द.३ प्रविधि विस्तार तथा समन्वय शाखाको कार्य विवरण

- नेपाल कृषि अनुसन्धान परिषद्, खाद्य प्रविधि तथा गुण नियन्त्रण विभाग, बीउ विजन गुणस्तर नियन्त्रण केन्द्र संग कार्यक्रम सञ्चालनका लागि समन्वय गर्ने ।
- नेपाल कृषि अनुसन्धान परिषद् तथा अन्य निकायबाट विकास तथा प्रमाणित भएका Climate and Nutrition Smart Technology हरुको विस्तार एवं अनुसरण गराउने कार्य गर्ने ।
- नेपाल कृषि अनुसन्धान परिषद् संगको सहकार्यमा विभिन्न उन्नत कृषि प्रविधि र श्रोत सामग्रीहरू तयार एवं विस्तार गर्ने ।
- खाद्य प्रविधि तथा गुण नियन्त्रण विभागसंग समन्वयमा रैथाने खाद्य वस्तु एवं परिकारहरूको गुणस्तर विश्लेषण गरी पोषणयुक्त खाद्य वस्तुहरूको पहिचान गर्ने एवं दैनिक खानपानमा समावेशका लागि श्रोत सामग्रीहरू तयार एवं विस्तार गर्ने ।
- आयोजना क्लष्टर इकाईलाइ कृषक/ पशुपालन/ कृषि व्यवसाय/ पोषण पाठशालाहरूको सञ्चालनमा सहजीकरण गर्ने ।
- कृषक/पोषण पाठशाला सम्बन्धी तालिम म्यानुल र प्रचार प्रसार सामग्रीहरू तयार गरी प्रकाशन र प्रसार गर्ने ।
- आयोजनाका कर्मचारीहरू र उत्पादक कृषकहरूलाइ प्रविधि विस्तारसंग सम्बन्धीत तालिमहरू सञ्चालन गर्ने ।
- अनलाईन मिडिया, रेडियो, एफ.एम., टि.भी. लगायतका सञ्चार माध्यमबाट आयोजना सँग सम्बन्धित प्राविधिक सामग्री तयार गरी प्रचार प्रसार गर्ने गराउने ।
- आयोजना कार्यान्वयनका लागि लाभग्राही छनौट, समुह गठन तथा बेसलाइन सर्वेक्षणका लागि विश्व बैंकको DIME सँग समन्वय गर्ने ।
- आयोजना क्लष्टर इकाईहरू लाइ समुह गठन कार्यमा सहजीकरण गर्ने ।
- आयोजना क्लष्टर इकाईबाट सञ्चालन हुने उन्नत प्रविधि विस्तार तथा अनुसरण कार्यमा आवश्यक सहयोग तथा पृष्ठपोषण गर्ने ।
- बजेट तथा कार्यक्रम तर्जुमाको क्रममा योजना शाखालाई पृष्ठपोषण गर्ने ।
- शाखाको प्रगति समयमै अनुगमन तथा मूल्यांकन शाखामा अध्यावधिक गर्ने ।
- आयोजना निर्देशकको प्रत्यक्ष निगरानीमा रही आयोजनामा आई पर्ने अन्य कार्यहरू गर्ने ।

## ९. आयोजना क्लस्टर इकाईको संक्षिप्त विवरणः

### ९.१ आयोजना क्लस्टर इकाई, गोरखा

#### क) गोरखा जिल्ला

गोरखा जिल्ला गण्डकी प्रदेशको ११ जिल्ला मध्येको एक ऐतिहासिक, धार्मिक, साँस्कृतिक तथा पर्यटकीय दृष्टिले महत्त्वपूर्ण जिल्ला हो। गोरखा जिल्लाको सदरमुकाम गोरखा बजार हो। गोरखा जिल्लामा ११ स्थानीय तह मध्ये २ नगरपालिका, ९ गाउँपालिका र २ निर्वाचन क्षेत्र रहेको छ। भौगोलिक रूपमा मध्यपहाडीदेखि उत्तरी हिमाली क्षेत्रसम्म फैलिएको जैविक विविधताले सम्पन्न जिल्ला हो। यसको क्षेत्रफल ३ हजार ३१० वर्ग किलोमिटर छ। समुद्र सतहदेखि २२८ मिटरदेखि ८१६३ मिटरसम्म उचाइमा अवस्थित छ। यस जिल्लामा उष्ण, सम-शितोष्ण, शितोष्ण, लेकाली र हिमाली हावापानी पाइन्छ। यस जिल्लाको पूर्वतिर धादिङ जिल्ला र तिब्बत (चीन); पश्चिम सीमानामा तनहुँ, लमजुङ, मनाङ जिल्ला र तिब्बत (चीन), उत्तर सीमानामा तिब्बत (चीन) तथा दक्षिण सीमानामा चितवन, तनहुँ र धादिङ जिल्ला पर्दछन्। राष्ट्रिय जनगणना २०६८ अनुसार गोरखा जिल्लाको कूल जनसङ्ख्या २,७१,०६१ जनामध्ये पुरुष १,२१,०४१ जना र महिला १,५०,०२० रहेका छन्।

#### आयोजना लागू भएका गाउँपालिकाहरू

##### १. बारपाक सुलिकोट गाउँपालिका

गण्डकी प्रदेशको ऐतिहासिक तथा प्राचिनतम महत्त्व बोकेको गोरखा जिल्ला अन्तर्गत पर्ने यस बारपाक सुलिकोट गाउँपालिकामा साविकका बारपाक, स्वारा, स्वौरपानी, ताकुमाझलाकुरिबोट, ताकुकोट, पाँचखुवा देउराली र पन्द्रुङ गा.वि.स. समावेश गरिएको छ। यस गाउँपालिकामा विश्वकै ध्यान केन्द्रित गरेको महाभूकम्प २०७२ को केन्द्रबिन्दु बारपाक ऐतिहासिक र पर्यटकिय रूपले रमणीय सुलिकोट डाँडा, प्रसिद्ध सिता गुफा, ताकुकोट माईभगवती जस्ता साँस्कृतिक र ऐतिहासिक महत्त्व बोकेका स्थलहरूले सिँगारिएको पवित्र भूमि यस गाउँपालिकाको चिनारी हो। राष्ट्रिय जनगणना २०६८ अनुसार यस पालिकाको जनसंख्या: २५३८९ रहेको छ। यस पालिकाको प्रमुख बालीको रूपमा खाद्यान्न बालिहरूको रूपमा धान, मकै र कोदो रहेको छ भने पशुतर्फ बाख्रापालन, र दुध उत्पादनको लागि भैसीपालन रहेको छ।

##### २. गण्डकी गाउँपालिका

गोरखा जिल्लाको साविकका गा.वि.स.हरू फुजेल, दर्बुङ, भूम्लिचोक, घ्याल्चोक, ताडलीचोक र मकैसिङ गाविसलाई समायोजन गरी गण्डकी गाउँपालिका गठन गरिएको छ। पूर्वमा धादिङ जिल्ला तथा पश्चिममा चितवन जिल्ला उत्तरमा सहिद लखन गाउँपालिका रहेको यो गाउँपालिका प्राकृतिक रूपमा विविधता पूर्ण रहेको छ। यस गाउँपालिकाको जम्मा क्षेत्रफल १२३.८६ वर्ग किलोमिटर रहेको छ भने राष्ट्रिय जनगणना २०६८ अनुसार यस पालिकाको जनसंख्या: २३२६२ रहेको छ। यस पालिकाको प्रमुख बालिको रूपमा धान, मकै र कोदो र बेमैसमी तरकारी खेति यहाँका राजमार्ग छेउछाउका कृषकहरूको



मुख्य आम्रदानिको स्रोत रहेको छ । पशुपालन तर्फ बाखापालन, र दुध उत्पादनको लागि गाई, भैसीपालन रहेको छ ।

### ख) धादिङ जिल्ला

धादिङ नेपालको वाग्मती प्रदेशमा अवस्थित मध्यपहाडी जिल्ला हो । उत्तर हिमालय पर्वतदेखि दक्षिणको महाभारत पर्वत श्रृङ्खलासम्म फैलिएको नेपालको एकमात्र जिल्लाको रूपमा परिचित धादिङमा ठूलाठूला टारहरू छन् भने प्रसिद्ध गणेश हिमाल समेत यसै जिल्लामा पर्दछ । काखमा अवस्थित छ । यस जिल्लाको विशेषता केलाउँदै जाँदा राष्ट्र निर्माता पृथ्वीनारायण शाहसँग मैदीकोट, सल्यानकोट, कानाकोट जस्ता ठाउँहरूको प्रसंग जोडिएको पाइन्छ । त्यस्तै प्रसिद्ध राष्ट्रवादी प्रधानमन्त्री भिमसेन थापाले निर्माण गरेको बगैँचा, पौवा, मन्दिरहरू भग्नावशेषको रूपमा भएपनि बुङकोटघाटमा अझैसम्म रहेको छ । त्रिशूली र बूढीगण्डकी यस क्षेत्र हुँदै बग्ने प्रमुख नदी हुन । यसको क्षेत्रफल १९२६ वर्ग किलोमिटर (१९२४८४ हेक्टर) छ । समुन्द्री सतह बाट ३०० मिटर देखि ७११० मिटर सम्मको उचाईमा फैलिएको छ । सिमानामा पूर्व काठमाडौँ, नुवाकोट र रसुवा जिल्ला, पश्चिम-गोरखा जिल्ला, उत्तर- चीनको स्वशासित क्षेत्र तिब्बत र दक्षिण-मकवानपुर र चितवन जिल्ला पर्दछन । राष्ट्रिय जनगणना २०६८ अनुसार यस जिल्लाको जनसंख्या: ३३४२९२ रहेको छ ।

### आयोजना लागू भएका गाउँपालिकाहरू

#### १. बेनीघाट रोराङ गाउँपालिका

धादिङ जिल्लाको दक्षिण पश्चिममा रहेका साविकका जोगिमारा, धुषा, बेनीघाट र महादेवस्थान गा.वि.स.हरू मिलेर बनेको बेनीघाट रोराङ गाउँपालिका उत्तरमा पृथ्वी राजमार्ग देखि दक्षिणमा महाभारत पर्वत श्रृङ्खलासम्म फैलिएको छ । यस गाउँपालिकाको पूर्वमा गजुरी गा.पा. र मकवानपुर जिल्ला, पश्चिममा चितवन जिल्ला, उत्तरमा सिद्धलेक गा.पा., गोरखा र चितवन जिल्ला तथा दक्षिणमा चितवन र मकवानपुर जिल्ला पर्दछन । कुल १० वटा वडामा विभाजित यस गा.पा. २०६.५२ वर्ग कि.मी. क्षेत्रफलमा फैलिएको छ । विभिन्न जात जाती, भाषा भाषी तथा धर्म सस्कृतिको फुलवारीको रूपमा रहेको यस गा.पा.मा ३१४७५ जनाको बसोवास रहेको छ । यस पालिकाको प्रमुख बालिको रूपमा धान, मकै र कोदो एवं बेमैसमि तरकारी खेति यहाँका राजमार्ग छेउछाउका कृषकहरूको मुख्य आम्रदानिको स्रोत रहेको छ भने पशु तर्फ बाखापालन, र दुध उत्पादनको लागि गाई, भैसीपालन रहेको छ ।

#### २. गजुरी गाउँपालिका

धादिङ जिल्लाको दक्षिण पश्चिममा रहेका साविकका गजुरी, पिंडा र किरान्चोक गा.वि.स.हरू मिलेर बनेको गजुरी गाउँपालिका नेपालको प्रसिद्ध नदी त्रिशूलीको किनारदेखि मकवानपुर जिल्लाको सिमानासम्म फैलिएर रहेको छ । काठमाडौँलाई तराईसम्म जोड्ने एकमात्र पृथ्वी राजमार्ग यसै गाउँपालिका भएर जाने भएकोले यसलाई नेपालभरि प्रायः सबैले चिन्दछन् । करिब १३८.६६ वर्ग कि.मि. क्षेत्रफलमा फैलिएको यो

गाउँपालिकाको पूर्वमा गल्छी गाउँपालिका, पश्चिममा बेनिघाट रोराङ गाउँपालिका, उत्तरमा त्रिशुली नदीको किनार र दक्षिणमा मकवानपुर जिल्ला पर्दछ । राष्ट्रिय जनगणना २०६८ अनुसार यस गा.पा.मा २७०८४ जनाको बसोवास रहेको छ । यस पालिकाको प्रमुख बालिको रूपमा धान, मकै र कोदो एवं बेमैसमी तरकारी खेती यहाँका राजमार्ग छेउछाउका कृषकहरूको मुख्य आम्दानिको स्रोत रहेको छ भने पशु तर्फ बाखापालन, र दुध उत्पादनको लागि गाई, भैसीपालन रहेको छ ।

## ९.२ आयोजना क्लष्टर इकाई, सिन्धुपाल्चोक

खाद्य तथा पोषण सुरक्षा सुधार आयोजना अन्तर्गत भुक्रम्प प्रभावित जिल्लाहरू मध्येको दोलखा र सिन्धुपाल्चोकमा रहने गरी स्थापित आयोजना क्लष्टर इकाईको (PCU) कार्यालय सिन्धुपाल्चोकमा २०७६ साल जेष्ठ महिनामा स्थापना भएको हो। आयोजनाका कार्य सम्पादनमा सहजता, तिव्रता र अनुगमन प्रभावकारी बनाउन २०७६ कार्तिकबाट यस आयोजनाको PCU अन्तर्गतको एक सम्पर्क इकाई दोलखा जिल्लाको चरिकोटमा समेत स्थापना भएको छ। संयुक्त फिल्ड स्तरीय अध्ययनमा आधारित प्रतिवेदनको निष्कर्ष अनुसार यस आयोजनाको प्राविधिक समन्वय समितिको सिफारिसमा आयोजना निर्देशक समिति (Project Steering Committee) को मिति २०७६/०५/२५ गते वसेको बैठकको निर्णयअनुसार आयोजनाले सिन्धुपाल्चोक जिल्लाको स्थानिय तह ईन्द्रावति गाउँपालिका र लिसंखुपाखर गाउँपालिकाका साथै दोलखा जिल्लाको कालिन्चोक गाउँपालिका र तामाकोशी गाउँपालिकालाई आफ्नो कार्यक्षेत्र बनाएको छ । यस क्लष्टर इकाईमा आयोजनाका गतिविधि संचालन गर्न नेपाल सरकारका कर्मचारीहरू आयोजना क्लष्टर इकाईमा रहेर अनुगमन कार्यक्रम र बजेट संचालनको जिम्मेवारीका साथ त्यस्तै गरी खाद्य तथा कृषि संगठन (FAO) बाट कृषि, पशुपंछी र पोषण विज्ञ गरी तीन जना विषय विज्ञको रूपमा आयोजना क्लष्टर इकाईमा रहने गरि र स्थानिय सेवा प्रदायक संस्थाबाट प्रत्येक पालिकामा ६।६ जना (कृषि तर्फ २ जना, पशुपंछीपालनतर्फ २ जना र पोषणतर्फ काम गर्ने २ प्राविधिकहरू) स्थानिय तहका सम्बन्धित शाखा संगको समन्वयमा फिल्डमा काम गर्ने गराउने जिम्मेवारी सहितको संरचनामा आबद्ध रहेर काम गर्ने छ।

### आयोजना लागु भएका जिल्लाहरू

#### क) सिन्धुपाल्चोक

- काठमाण्डौंबाट पिच सडकबाट जोडिएको र कोटेश्वरबाट करिब २ घण्टा ४५ मिनेटको दुरीमा अवस्थित छ ।
- सर्व साधारणका लागी बस तथा माइक्रोबसहरू जिल्लाका मुख्य स्थान सम्म नियमित चल्ने गरेको छ।
- पूर्वमा दोलखा र चीनको स्वसाशित क्षेत्र तिब्बतको केहि भू-भाग, पश्चिममा रसुवा, नुवाकोट र काठमाण्डौं, उत्तरमा रसुवा र चीनको स्वसाशित क्षेत्र तिब्बतको केहि भू-भाग तथा दक्षिणमा काभ्रेपलान्चोक, काठमाण्डौं र रामेछाप संग यस जिल्लाको सिमाना जोडिएको छ।

- मेलम्चि, हेलम्बु, तातोपानी नाका, बाह्रविसे, मुढे, मुढेको आलु, जुगल हिमाल, पाँचपोखरी, गौराति मेला तातोपानि स्नान, भोटेकोशी, बन्जि जम्पिङ्ग, सुकुटे बिच, ईन्द्रावति नदी आदि विशेषताहरुले यस जिल्लाका विविध पक्षहरुलाई समेटेको छ।
- जिल्लाको विशेष भूगोलमा धान, मकै, कोदो, मास, दुध, लप्सि, अदुवा, लहसुन, ताजा तरकारी तथा बाखापालन जस्ता कृषि र पशुपंछी जन्य उपजको उत्पादन राम्रो हुने गरेको।
- चीनको स्वसाशित क्षेत्र तिब्बतसंग (लिपिङ्गमा) नाका रहेको।

### ख) दोलखा

- काठमाण्डौबाट पिच सडकबाट जोडिएको र कोटेश्वरबाट करिब ४ घण्टा ३० मिनेटको दुरीमा
- सदरमुकाम चरिकोटबाट तामाकोशी, मन्थलि खुर्कोट हुँदै करिब ५ घण्टामा बर्दिबास तराई क्षेत्र सम्म पुग्न सकिने सडक संजाल समेत रहेको छ।
- सर्व साधारणका लागी बस तथा माइक्रोबसहरु राजधानिबाट जिल्लाका मुख्य स्थान सम्म नियमित चल्ने गरेको छ।
- पूर्वमा सोलुखुम्बु र रामेछाप, पश्चिममा सिन्धुपाल्चोक र चिनको स्वसाशित क्षेत्र तिब्बतको केहि भू-भाग, उत्तरमा चीनको स्वसाशित क्षेत्र तिब्बत र दक्षिणमा रामेछाप तथा सिन्धुली संग यस जिल्लाको सिमाना जोडिएको छ।
- चरिकोट, सैलुङ्ग, खरिहुंगा, जिरि, अपर तामाकोसी, गौरी शंकर, छ्यो रोल्पा, कालिन्चोक, दोलखा भिमसेन, फिल्म सिटि, लामाबगर नाका तथा सिंगटि आदि शब्दावलीहरुले यस जिल्लाका विविध पक्षका विशेषतालाई समेटेको छ।
- जिल्लाको विषेश भूगोलमा धान, मकै, कोदो, फापर, दुध, अदुवा, लहसुन, अमिलो जातका फलफूल, किवि, अलैंचि, चौरीपालन तथा बाखापालन जस्ता कृषि र पशुपंछी जन्य उपजको उत्पादन राम्रो हुने गरेको।  
चीनको स्वशासित क्षेत्र तिब्बतसंग (लामाबगर क्षेत्रमा) आवतजावत नाका रहेको।

**आयोजना लागू भएका गाउँपालिकाहरूको परिचय**

क्र. सं.	गा.पा.	क्षेत्रफल (व.कि.मि.)	सिमाना	कृषियोग्य		मुख्य उत्पादन	उत्पादनका समस्या
				जमिन (हे.)	सिँचाई सुविधा		
१	ईन्द्रावती	१०५.११	पूर्वमा चौतारा साँगुरीगढी न.पा., उत्तरमा जुगल गा.पा., पश्चिममा मेलम्ची न.पा., उत्तरमा पाँचपोखरी थाङ्गपाल गा.पा. र जुगल गा.पा. तथा दक्षिणमा काभ्रेपलान्चोक जिल्ला	४११५	वडा नं. ७, ८ र ९ का केही स्थान बाहेक अन्य स्थानमा जटिल	धान, गहुँ, कोदो, लप्सी, अदुवा, लसुन, ताजा तरकारी र पशुपालन	सिँचाई, जंगली जनावर र न्यून श्रमशक्ति
२	लिसंखुपाखर	९८.६१	पूर्वमा रामेछाप र दोलखा जिल्ला, पश्चिममा सुनकोशी गा.पा., उत्तरमा त्रिपुरा सुन्दरी गा.पा. तथा दक्षिणमा काभ्रेपलान्चोक जिल्ला र सुनकोशी गा.पा.	२८७०	अधिकांश स्थानमा जटिल	आलु तथा ताजा तरकारी, कोदो र पशुपालन	सिँचाई, जंगली जनावर र न्यून श्रमशक्ति
३	कालिन्चोक	१३२.४९	पूर्वमा गौरिशंकर गा. पा., पश्चिममा सिन्धुपाल्चोकको त्रिपुरा सुन्दरी गा.पा. र बाह्रविसे न. पा., उत्तरमा विगु गा.पा. तथा दक्षिणमा भिमेश्वर न. पा. र बैतेश्वर गा.पा.	४५७९	वडा नं. ६, ७, ८ र ९ का केही स्थान बाहेक अन्य स्थानमा जटिल	अमिलो जातका फलफूल, धान, मकै, कोदो, किवि, आलु, अलैंच र पशुपालन	सिँचाई, जंगली जनावर र न्यून श्रमशक्ति
४	तामाकोशी	१५३.०६	पूर्वमा रामेछाप जिल्ला, पश्चिममा मेलुङ्ग र शैलुङ्ग गा.पा., उत्तरमा बैतेश्वर गा.पा. र जिरी न. पा. तथा दक्षिणमा रामेछाप जिल्ला।	४२४५	वडा नं. ३, ४ र ६ का केही स्थान बाहेक अन्य स्थानमा जटिल	धान, गहुँ, मकै, कोदो, अदुवा, लसुन, ताजा तरकारी र पशुपालन	सिँचाई, जंगली जनावर र न्यून श्रमशक्ति

क्र. सं.	गाउँपालिका.	वडा संख्या	आयोजना सञ्चालित वडा	घरधुरी	जनसंख्या		जम्मा	पालिका कार्यालय रहेको स्थान
					पुरुष	महिला		
१	ईन्द्रावती	१२	१, २, ३, ४, ५, ६, ७, ८ र ९	६२११	१५१४१	१३३७६	२८५१७	ईन्द्रावती-४, नवलपुर
२	लिसंखुपाखर	७	सबै	३६८०	८०३२	७१११	१५१४३	लिसंखुपाखर ४, अत्तरपुर
३	कालिन्चोक	९	सबै	५४५७	१२००८	१०९४६	२२९५४	कालिन्चोक ८ सुनखानी (हालको) र कालिन्चोक ६ लापिलाङ्ग (प्रस्तावित)
४	तामाकोशी	७	१, ३, ४, ५ र ६	४३४६	१०००३	८७७६	१८७७९	तामाकोशी ३, जफे

क्र.सं	गाउँपालिका	जातिय बिबेशता	यातायात/संचार/बिजुली
१	ईन्द्रावती	तामाङ्ग, ब्राम्हण, क्षेत्री, दलित, नेवार, शेर्पा र दनुवार	पालिका रहेको स्थान सम्म ग्राभेल सडक मेलम्ची र चौताराबाट पुगेको, अन्य वडाको मुख्य स्थान सम्म समेत कच्चि सडक पुगेको, संचार र बिजुली अधिकांस मुख्य बस्तिमा पुगेको ।
२	लिसंखुपाखर	तामाङ्ग, ब्राम्हण, क्षेत्री, दलित, नेवार र शेर्पा	पालिका रहेको स्थान सम्म चौताराबाट नै पिच ग्राभेल सडक पाखर र शिलढुंगा हुँदै पुगेको छ । अन्य वडाको मुख्य स्थान सम्म समेत कच्चि सडक पुगेको छ । साथै संचार र बिजुली अधिकांस मुख्य बस्तिमा पुगेको छ ।
३	कालिन्चोक	थामि, ब्राम्हण, क्षेत्री, शेर्पा, नेवार र दलित	पालिका रहेको स्थान सम्म चरिकोटबाट नै पिच ग्राभेल पुगेको, अन्य वडाको मुख्य स्थान सम्म समेत कच्चि र ग्राभेल सडक पुगेको, संचार र बिजुली अधिकांस मुख्य बस्तिमा पुगेको ।
४	तामाकोशी	माझि, सुनुवार, भुजेल, नेवार, दलित, क्षेत्री र ब्राम्हण	" " " "

**९.३ आयोजना क्लष्टर इकाई धनुषा****क) धनुषा जिल्ला**

नेपालको मध्य भागको दक्षिणी भारतीय सिमावर्ती क्षेत्र सँग जोडिएको प्रदेश नं. २ अन्तरगतका ८ जिल्लाहरू मध्ये हाल प्रदेशको राजधानी जनकपुर र जानकी मन्दिर अवस्थित रहेको जिल्ला हो । जसको कुल क्षेत्रफल १,१८० वर्ग कि. मि. र जनसँख्या ७,५४,७७७ रहेको छ। जिल्लाको ८०% जति किसानहरू धान, गहुँ, दलहन, तेलहन, उँखु तथा माछापालन र पशुपन्छीपालनमा संलग्न रहेका छन्। जिल्लाको दूई तिहाई भन्दा बढी क्षेत्र (७६,५३१ हे.) कृषि उत्पादन योग्य रहेको छ, जसको ४५% जति मात्र सिंचित रहेको छ।

**आयोजना लागू भएका गाउँपालिकाहरू****१। धनौजी गाउँपालिका**

धनौजी गाउँपालिका प्रदेश नं. २ अन्तर्गत रहेको धनुषा जिल्लाको एउटा गाउँपालिका हो। यस गाउँपालिकामा ५ वटा वडाहरू रहेका छन्। यस गाउँपालिकाले धनुषा जिल्लाको कुल २२ वर्ग कि.मि. क्षेत्रफल ओगटेको र कुल जनसँख्या २१,३९५ रहेको छ।

**२। मुखियापट्टी मुसहरनिया गाउँपालिका**

मुखियापट्टी मुसहरनिया गाउँपालिका प्रदेश नं. २ को धनुषा जिल्लाको एउटा गाउँपालिका हो। यस गाउँपालिकामा ६ वटा वडाहरू रहेका छन्। यस गाउँपालिकाले धनुषा जिल्लाको कुल २६.८४ वर्ग कि.मि. क्षेत्रफल ओगटेको र कुल जनसँख्या २५,४८२ रहेको छ।

**ख) महोत्तरी जिल्ला**

प्रदेश नं. २ अन्तरगत धनुषा जिल्ला देखि पश्चिममा अवस्थित रहेको छ। जिल्लाको सदरमुकाम जलेश्वर हो । यस जिल्लाको कुल क्षेत्रफल १,००२ वर्ग कि. मि. र जनसँख्या ६,२७,५८० रहेको छ। जलवायु परिवर्तनको असरले वर्षेनी बाढी तथा सुख्खाको कारण यहाँको कृषि तथा पशुपालन र पोषणको अवस्था कमजोर हुँदै गएको देखिन्छ। जिल्लाको कुल खेती योग्य जग्गा ६७,३५२ हे. रहेको छ, जसको ३७% जति मात्र सिंचित रहेको छ।

### आयोजना लागू भएका गाउँपालिकाहरू

#### १। पिपरा गाउँपालिका

पिपरा गाउँपालिका प्रदेश नं. २ अन्तर्गत महोत्तरी जिल्लाको एउटा गाउँपालिका हो। यस गाउँपालिकामा ७ वटा वडाहरू रहेका छन्। यस गाउँपालिकाले महोत्तरी जिल्लाको कुल ३९.९८ वर्ग कि.मि. क्षेत्रफल ओगटेको र कुल जनसंख्या ३५,५२४ रहेको छ।

#### २। एकडारा गाउँपालिका

एकडारा गाउँपालिका प्रदेश नं. २ को महोत्तरी जिल्लाको एउटा गाउँपालिका हो। यस गाउँपालिकामा ६ वटा वडाहरू रहेका छन्। यस गाउँपालिकाले महोत्तरी जिल्लाको कुल २४ वर्ग कि.मि. क्षेत्रफल ओगटेको र कुल जनसंख्या २९,३९५ रहेको छ।

### १०.४ आयोजना क्लष्टर इकाई ससरी

अन्नको भण्डारका रूपमा रहेको यस क्लस्टरका जिल्लाहरू नेपालकै सबै भन्दा पुरानो चन्द्र नहर, कोशी पश्चिम नहर लिफ्ट सिंचाइ प्रणाली र अन्य नदीको नहर सिंचाई प्रणाली र ट्यूबवेल/वोरिङको माध्यमबाट हाल सिंचाई हुँदै आएको छ। तथापि उक्त सिंचाई अपर्याप्त रहेको र मल/विऊ/विजन/बजारको अभावको कारण कृषिबाट वाञ्छित उपलब्धि हासिल हुन नसकेको जनगुनासो रहेको छ। जिल्लाको कुल जनसंख्याको करिब ४०% गरिवीको रेखामुनि रहेको कारण कृषिका अतिरिक्त यो जिल्लाबाट अत्याधिक संख्यामा युवाहरू बैदेशिक रोजगारमा गई उनीहरूले पठाएको रेमिट्यान्सबाट जिल्लाको अर्थतन्त्रमा ठूलो मात्रामा टेवा पुग्दै आएको छ। यसका अलावा व्यापार, उद्योग, नोकरी, मजदुरी लगायतका क्षेत्रहरू आर्थिक उपार्जनका मुख्य श्रोतहरू रहेका छन्।

#### ग) ससरी जिल्ला

नेपालको प्रदेश नं.२ को सबैभन्दा पूर्वमा अवस्थित ससरी जिल्ला समुन्द्री सतहबाट ६८ मि. देखी ४५७ मिटरको उचाईमा २६.२२ मिनेट उत्तरी आक्षांश र ८६.४५ मिनेट पूर्वी देशान्तरमा फैलिएर रहेको छ। तराईको समथर भूभागले ६३% र चुरेक्षेत्रले ३७% भूभाग ओगटेको यस जिल्लाको पूर्वपश्चिम लम्वाई ५९ कि.मि. र उत्तर दक्षिण चौडाई सरदर २३कि.मि. रहेको छ। ससरी जिल्लाको हालको सीमाना पूर्वमा सप्तकोशी नदी, पश्चिममा सिरहा जिल्लालाई छुट्याउने बलान खोला, उत्तरमा उदयपुर र दक्षिणमा भारत विहारको सुपौल र मधुवनी जिल्लाहरू पर्दछन्। ससरी जिल्ला नेपालको पूर्वाञ्चल विकास क्षेत्रको, सगरमाथा अञ्चलमा पर्ने जिल्ला हो। जिल्लाको सदरमुकाम राजविराज, महेन्द्र राजमार्ग भन्दा १० कि मी दक्षिणमा पर्छ जुन कोशी अञ्चलको सदरमुकाम पनि हो। यो जिल्लाको पूर्वमा सुनसरी, पश्चिममा सिराहा उत्तरमा उदयपुर जिल्ला तथा दक्षिणमा भारतको विहार प्रदेश पर्दछन्।

### आयोजना लागू भएका गाउँपालिकाहरू

#### १. विष्णुपुर गाउँपालिका

विष्णुपुर गाउँपालिकाको जम्मा जनसंख्या २३०३५ र ६५५४ घरधुरी रहेको छ। विष्णुपुर गा.पा. दक्षिणी पूर्वी क्षेत्रमा भारतिय बोर्डर संग टासिएको गा.पा. भएको र यहाको अधिकाँश किसान बाढीबाट प्रभावित छन। यस गा.पा.मा ७ वटा वडा रहेका छन। यादव, धानुक, महतो लगायत अन्य जातीको वाहुल्य रहेको गा.पा. भएकोले अधिकाँश जनसंख्या कृषि पेशामा आवद्ध रहेको छ।

#### २. राजगढ गाउँपालिका

राजगढ गाउँपालिकाको जम्मा जनसंख्या २९,४५९ र ८,४५० घरधुरी रहेको छ। राजगढ गा.पा. दक्षिणी पूर्वी क्षेत्रमा भारतिय बोर्डर संग टासिएको छ। यहाको अधिकाँश किसान बाढीबाट प्रभावित छन। ६ वटा वडा रहेको यस गाउँपालिकामा अधिकाँश परिवार कृषि पेशामा आवद्ध छन।

### घ) सिरहा जिल्ला

प्रदेश नं. २ अन्तर्गत ८ वटा जिल्ला मध्ये सबैभन्दा कम क्षेत्रफल (१,२२,७९६.९ हे.) र बढी जनघनत्व भएको यो जिल्लाको प्राकृतिक बनावट हेर्दा दक्षिण तर्फ समथर र उत्तरी भेगमा उच्च पाखो जमीन छ। प्रशासनिक विभाजनको रूपमा ४ वटा निर्वाचन क्षेत्र, प्रदेश सभाको लागि ८ वटा निर्वाचन क्षेत्र, ८ वटा नगरपालिका र ९ वटा गाउँपालिका कायम गरिएको यस जिल्लाको सदरमुकाम लाहान हो भने मिर्चैया, गोलबजार र लाहान जिल्लाका प्रमुख व्यापारिक केन्द्रहरू हुन। यस जिल्लाको सीमानामा पूर्वमा सप्तरी जिल्ला, पश्चिममा धनुषा जिल्ला उत्तरमा उदयपुर जिल्ला र दक्षिणमा भारतको विहार राज्यको मधुवनी जिल्ला पर्दछ। कुल कृषि क्षेत्रफल ७१,०११ हे. (५७.८३%) भएको यस जिल्लामा खेतीयोग्य जग्गा ६९,४३४ हे. (९८.१%) र पाखो जग्गा १५७७ हे. (१.९%) भएको र अधिकतम तापक्रम ४०° सेल्सियस र न्यूनतम १०° सेल्सियस सम्म रहने गरेको छ। यस जिल्लाको वार्षिक औषत वर्षा १,४६७ मि.मि. र आद्रता औषत ९०.५ भएको पाइन्छ। जिल्लाको अधिकांस वर्षा मनसुनी हावाले ल्याउछ, जुन जेष्ठ महिनाको अन्तिमतिर सुरु भएर असोज महिनासम्म रहन्छ।

### आयोजना लागू भएका गाउँपालिकाहरू

#### १. औरही गाउँपालिका

औरही गाउँपालिकाको जम्मा जनसंख्या २३,०४६ रहेको छ। औरही गा.पा. दक्षिणी पूर्वी क्षेत्रमा भारतिय सिमानासंग टासिएको छ। यहाँको अधिकाँश किसान बाढीबाट प्रभावित छ। यस गा.पा.मा ५ वटा वडा रहेका छन।



२. बरियारपटी गाउपालिका

बरियारपटी गाउपालिकाको जम्मा जनसंख्या २५२५६ रहेको छ। बरियारपटी गा.पा. दक्षिणी पूर्वी क्षेत्रमा भारतिय सिमानासंग टासिएको छ । यहाँको अधिकाँश किसान बाढीबाट प्रभावित छन्। यस गा.पा.मा ५ वटा वडा रहेको र अधिकाँश परिवारको पेशा कृषि रहेको छ।

१०. आयोजना क्लष्टर इकाईको काम, कर्तव्य र अधिकार

यस आयोजनाको आयोजना दस्तावेज (project appraisal document) मा उल्लेख भए अनुसार यस क्लष्टर इकाईको काम कर्तव्य र अधिकार निम्नानुसार रहेका छन्:

१. आयोजना क्लष्टर इकाई (PCU) बाट वार्षिक कार्ययोजनाहरू र बजेटहरू तयार गर्ने रआयोजना व्यवस्थापन इकाई (PMU) मार्फत आयोजना निर्देशक समितिबाट स्वीकृति प्राप्त गर्ने।
२. आयोजना लागु भएका प्रदेशको प्रदेश स्तरीय समन्वय समितिका लागि सचिवालयको रूपमा काम गर्ने र क्लष्टर ईकाईहरूलाई उनीहरूसंग सम्बन्धित भूमिका र जिम्मेवारीहरू पूरा गर्न सहयोग पुर्याउने।
३. योग्य उद्यमीहरू, किसान समूहहरूले पेश गरेको व्यवसायिक योजनाको प्रारम्भिक छनौट र पालिकाहरूको सहयोगमा कार्यान्वयन र अनुगमन गर्ने।
४. PMU र अनुदानग्राहीहरू बीच भएका सम्झौताहरू प्रभावकारी कार्यान्वयन भएको सुनिश्चित गर्ने ।
५. साना अनुदान आयोजनाहरूको पर्याप्त र समयमै सुपरिवेक्षण, अनुगमन र मूल्यांकन सुनिश्चित गर्ने।
६. मासिक (नीति तथा कार्यक्रम), चौमासिक र वार्षिक प्रगति रिपोर्टहरू तयार गर्ने।
७. क्लष्टर तहमा Global Agriculture and Food Security Program (**GAFSP**) / World Bank प्रोजेक्ट कार्यान्वयन समीक्षामा भाग लिने र सहयोग गर्ने ।
८. क्लष्टर र प्रदेश स्तरमा कार्यान्वयन गर्ने निकायहरूबीच आयोजनाका गतिविधिहरूमा समन्वय गर्ने।
९. आयोजनाका कार्यक्रम संग सम्बन्धित गुनासा तथा उजुरीहरूलाई समयमै निस्पक्ष व्यवस्थापन गर्ने।
१०. आयोजनाका गतिविधिहरू नियमित रूपमा आयोजनाको सुचना प्रणाली (Project Management Information System-PMIS) मा अद्यावधिक गर्न र आयोजना गतिविधिहरू लाई Geo-Referencing गर्न सहयोग गर्ने।
११. PMU र TASP लाई ज्ञानवर्धक सामग्रीहरू र स्रोत सामग्रीहरू तयार गर्न मद्दत गर्ने।
१२. क्लष्टर स्तरमा Cross cutting विषयहरू विशेष गरी, १ ( महिलाको सहभागिता र लैंगिक समानता; २ ( क्लष्टर स्तरमा प्रत्यक्ष लाभग्राहीहरूको सूची तयार गर्ने र नियमित अद्यावधिक गर्ने ३( वातावरणीय तथा सामाजिक सुरक्षा; र ४( सुशासन सुनिश्चित गर्ने।

**आयोजना क्लष्टर इकाईको शाखागत कार्य विवरण:**

**१०.१ योजना ,अनुगमन तथा मुल्यांकन शाखा**

- स्वीकृत वार्षिक कार्यक्रमहरू अनुसार योजना तथा अनुगमन शाखाका कार्यहरू गर्ने गराउने।
- वार्षिक योजना र कार्यक्रम तयार गर्ने गराउने तथा संश्लेषण/बिप्लेषण गर्ने गराउने।
- प्रगति प्रतिवेदनहरू तयार गर्ने गराउने।
- स्थानीय सेवा प्रदायक संस्था, गाउँलिका रपा कृषि तथा खाद्य संगठन प्राविधिक सहायता (FAO TA) संग समन्वय योजना र अनुगमन मुल्याङ्कन सम्बन्धित कार्य गर्ने गराउने।
- प्रकाशन तथा सूचना प्रवाह जस्ता कार्यक्रम गर्ने गराउने।
- PCU बाट संचालित कार्यक्रमहरूको अनुगमन गर्ने/गराउने।
- सम्बन्धित बिषयवस्तुमा सम्बन्धित निकायहरूसंग समन्वय र सहकार्य गर्ने गराउने।
- जिम्मेवारीमा आएका कृषक पाठशाला संचालन तथा साना अनुदान कार्यक्रम संचालनमा सहयोग गर्ने गराउने।
- बजार संग सम्बन्धित कार्यक्रम गर्ने गराउने।
- आईपर्ने अन्य कार्यहरू क्लष्टर प्रमुखसंगको समन्वयमा गर्ने गराउने।

**१०.२ प्रशासन इकाई**

- क्लष्टर इकाई र अन्तर्गतको जनशक्ति विवरण अध्यावधिक राख्ने ।
- क्लष्टर इकाईको दैनिक प्रशासन सम्बन्धि कार्यहरूमा क्लष्टर इकाई प्रमुखलाई सहयोग गर्ने ।
- क्लष्टर इकाईको जनसम्पर्क र सुरक्षाको व्यवस्था गर्ने ।
- क्लष्टर इकाईमा प्राप्त गुनासाहरूलाई फछ्यौट गर्न सहयोग गर्ने ।
- क्लष्टर इकाईलाई आवश्यक सामग्री खरिद तथा वितरण सवारी साधन व्यवस्थापन र परिचालन लगायतका कार्य गर्ने ।
- क्लष्टर इकाईको जिन्सी व्यवस्थापन सुरक्षा व्यवस्था गर्ने ।
- क्लष्टर इकाईमा प्राप्त चिठीपत्रहरूको अभिलेख राख्ने ।
- क्लष्टर इकाईको सरसफाई तथा बगैँचा व्यवस्थापन गर्ने ।

**१०.३ प्रविधि विस्तार शाखा**

- स्वीकृत वार्षिक कार्यक्रमहरू अनुसार प्रविधि प्रचार प्रसारका कार्यहरू गर्ने गराउने।
- समुह गठन , तालिम र बैठक कार्यक्रमहरू गर्ने गराउने।
- आयोजनाको गुनासो सुन्ने अधिकृतको रुपमा काम गर्ने।

- स्थानिय सेवा प्रदायक संस्था पालिका र ,FAO CTA संग समन्वयमा प्रविधि सम्बन्धित कार्य गर्ने गराउने।
- प्रविधि प्रचार प्रसार शाखाका बार्षिक योजना र प्रगति तयार गर्ने।
- शाखा सम्बन्धित कार्यक्रमहरूको अनुगमन गर्ने गराउने।
- शाखा सम्बन्धित विषयवस्तुमा सम्बन्धित निकायहरूसंग समन्वय र सहकार्य गर्ने गराउने।
- आईपर्ने अन्य कार्यहरू क्लष्टर प्रमुखसंगको समन्वयमा गर्ने गराउने।

#### १०.४ लेखा शाखा

- साधारण तर्फको बजेट तर्जुमा तथा व्यवस्थापन गर्ने ।
- बजेट निकासा गराउने तथा नियमित आर्थिक कारोबार संचालन गर्ने ।
- लेखापरीक्षण तथा बेरुजु फछ्यौट सम्बन्धि कार्य गर्ने ।
- क्लष्टर इकाईमातहतको लेखा सम्बन्धी कामको नियमित अनुगमन, मुल्यांकन मिलाई उपयुक्त कारवाही गर्ने ।
- मासिक रूपमा खर्चको फाँटवारी लगायत अन्य लेखा सम्बन्धि अभिलेख तयार पार्ने र सुरक्षित राख्ने
- चौमासिक रूपमा खर्चको प्रगति र दातृ निकायले तोके बमोजिमका ढाँचामा खर्चका विवरणहरू तयार पार्ने र अभिलेख राख्ने
- आर्थिक प्रशासन सम्बन्धि अन्य काम गर्ने ।

#### ११. आयोजनाको नागरिक वडापत्र

##### ११.१ आयोजना व्यवस्थापन इकाईको नागरिक वडापत्र

आयोजना व्यवस्थापन इकाईबाट निःशुल्क प्रदान गरिने सेवा सहितको नागरिक वडापत्र यस प्रकारको रहेको छ।

क्र सं	प्रदान गरिने सेवा/ संचालन गरिने क्रियाकलापहरू	सेवा प्रक्रिया	लाग्ने समय	लाग्ने शुल्क	जिम्मेवार कर्मचारी/अधिकारी	अन्तिम उत्तरदायी अधिकारी
१	आयोजना सम्बन्धी जानकारी, सुचना	मौखिक वा निवेदन	सोहि दिन	निःशुल्क	सुचना अधिकारी	आयोजना निर्देशक
२	तालिम गोष्ठी जनचेतना अभिवृद्धि	बार्षिक स्विकृत कार्यक्रम अनुसार	आवश्यकता अनुसार	निःशुल्क	ब. अनुगमन मुल्यांकन अधिकृत /ब. कृषि अधिकृत	आयोजना निर्देशक

क्र सं	प्रदान गरिने सेवा/ संचालन गरिने क्रियाकलापहरू	सेवा प्रक्रिया	लाग्ने समय	लाग्ने शुल्क	जिम्मेवार कर्मचारी/अधिकारी	अन्तिम उत्तरदायी अधिकारी
३	वातावरण तथा पोषणमैत्री प्रविधीहरूको अनुसरण तथा प्रसार सम्बन्धि कार्य	बार्षिक स्विकृत कार्यक्रम अनुसार	आवश्यकता अनुसार	निःशुल्क	बरिष्ठ कृषि अधिकृत	आयोजना निर्देशक
४	विभिन्न निकायहरूसंग समन्वय	विभिन्न सरोकारवालाहरूसंग छलफल/ बैठक/ पत्राचारबाट	आवश्यकता अनुसार	निःशुल्क	बरिष्ठ योजना अधिकृत	आयोजना निर्देशक
५	कृषक पाठशाला / पोषण पाठशाला संचालन	बार्षिक स्विकृत कार्यक्रम अनुसार	स्विकृत कार्यक्रम अनुसार	निःशुल्क	बरिष्ठ कृषि अधिकृत	आयोजना निर्देशक
६	योजना तर्जुमा सम्बन्धि कार्य	सरोकारवालाहरूसंग छलफल बैठक	आवश्यकता अनुसार	निःशुल्क	बरिष्ठ योजना अधिकृत	आयोजना निर्देशक
७	कार्यक्रम अनुगमन र मुल्यांकन	संचालित कार्यक्रम हरुको अनुगमन निरीक्षण र प्रतिवेदन तयार गरी सम्बन्धीत निकायमा पठाउने	आवश्यकता अनुसार	निःशुल्क	बरिष्ठ अनुगमन तथा मुल्यांकन अधिकृत	आयोजना निर्देशक
८	आर्थिक प्रशासन सम्बन्धी कार्यहरू	प्रचलित ऐन नियम अनुसार	आवश्यकता अनुसार	निःशुल्क	लेखा अधिकृत	आयोजना निर्देशक
९	आयोजना सम्बन्धि गुनासो तथा पृष्ठपोषण सुनुवाई	मौखिक वा निवेदन	सोहि दिन	निःशुल्क	गुनासो सुन्ने अधिकारी	आयोजना निर्देशक

**११.२ आयोजना क्लस्टर इकाईहरूको नागरिक वडापत्र**

आयोजना क्लस्टर इकाईबाट निःशुल्क प्रदान गरिने सेवा सहितको नागरिक वडापत्र यस प्रकारको रहेको छ।

क्र.सं.	प्रदान गरीने सेवा सुविधाको विवरण	सेवाग्राहीले पुर्याउनुपर्ने प्रक्रिया र पेश गर्नुपर्ने कागजातहरू	सेवा प्राप्त गर्न लाग्ने समय	सेवा प्रदान गर्ने अधिकारी/शाखा	जिम्मेवार अधिकारी
१	प्राविधिक सेवा/टेवा	मौखिक वा लिखित/समुह सहकारीको हकमा निर्णयको प्रतिलिपि सहित निवेदन	सोहि दिन	कृषि अधिकृत / प्राविधि विस्तार शाखा	बरिष्ठ कृषि अधिकृत
२	आयोजना सम्बन्धी जानकारी सुचना र प्रकाशनहरू	मौखिक वा लिखित/समुह सहकारीको हकमा निर्णयको प्रतिलिपि सहित निवेदन	सोहि दिन	सुचना अधिकारी	बरिष्ठ कृषि अधिकृत
३	तालिम, गोष्ठी, जनचेतना अभिवृद्धि	तोकिएका गाउँपालिका भित्रका सेवाग्राहिहरूको मौखिक वा लिखित/समुह सहकारीको हकमा निर्णयको प्रतिलिपि सहित निवेदन	कार्यक्रमको कार्यतालि कामा उल्लेखित समयावधि	कृषि अधिकृत / यो.अ.मु.प्र.शाखा	बरिष्ठ कृषि अधिकृत
४	वातावरण तथा पोषणमैत्री प्रविधीहरूको अनुसरण तथा प्रसारको लागि अनुदान (प्रस्तावमा आधारित साना अनुदान)	तोकिएका गाउँपालिका भित्रका कृषि समुह सहकारीले प्रकाशित सूचनामा तोकिए अनुसार आवश्यक कागजात सहित आवेदन पेश गर्ने	कार्यक्रमको कार्यतालि कामा उल्लेखित समयावधि	कृषि अधिकृत / प्राविधि विस्तार शाखा	बरिष्ठ कृषि अधिकृत
५	विविध कृषक पाठशाला / पोषण पाठशाला संचालन	तोकिएका गाउँपालिका भित्रका कृषि समुह सहकारीले प्रकाशित सूचनामा तोकिए अनुसार आवश्यक कागजात सहित आवेदन पेश गर्ने	कार्यक्रमको कार्यतालि कामा उल्लेखित समयावधि	कृषि अधिकृत / प्राविधि विस्तार शाखा	बरिष्ठ कृषि अधिकृत (१)
६	कार्यक्रम अनुगमन र	संचालित कार्यक्रमहरूको अनुगमन	आवश्यकता	कृषि अधिकृत /	बरिष्ठ कृषि

क्र.सं.	प्रदान गरीने सेवा सुविधाको विवरण	सेवाग्राहीले पुर्याउनुपर्ने प्रक्रिया र पेश गर्नुपर्ने कागजातहरू	सेवा प्राप्त गर्न लाग्ने समय	सेवा प्रदान गर्ने अधिकारी/शाखा	जिम्मेवार अधिकारी
	मुल्यांकन	निरीक्षण र प्रतिवेदन तयार गरी सम्बन्धीत निकायमा पठाउने	अनुसार	यो.अ.मु.प्र.शाखा	अधिकृत (१)
७	प्रविधि अनुसरणका लागि सहयोग कार्यक्रम (साना सिंचाई, बिज बृद्धि, नक्ष सुधार, यन्त्रीकरण, ग्रामिण बजार व्यवस्थापन, प्रसोधन र भण्डारण)	तोकिएका गाउँपालिका भित्रका विषय सम्बन्धित समुह/सहकारीले प्रकाशित सूचनामा तोकिए अनुसार आवश्यक कागजात सहित आवेदन पेश गर्ने	कार्यक्रमको कार्यतालि कामा उल्लेखित समयावधि	कृषि अधिकृत / यो.अ.मु.प्र.शाखा	बरिष्ठ कृषि अधिकृत
८	उन्नत प्रविधि प्रदर्शन	तोकिएका गाउँपालिका भित्रका कृषि समुह सहकारीले प्रकाशित सूचनामा तोकिए अनुसार आवश्यक कागजात सहित आवेदन पेश गर्ने	कार्यक्रमको कार्यतालि कामा उल्लेखित समयावधि	कृषि अधिकृत / यो.अ.मु.प्र.शाखा	बरिष्ठ कृषि अधिकृत
९	घरबारी पोषण बगैँचा स्थापना/ग्रामीण बहूदेशीय श्रोत नर्सरी स्थापना	तोकिएका गाउँपालिका भित्रका कृषि समुह सहकारीले प्रकाशित सूचनामा तोकिए अनुसार आवश्यक कागजात सहित आवेदन पेश गर्ने	कार्यक्रमको कार्यतालि कामा उल्लेखित समयावधि	कृषि अधिकृत / प्राविधि विस्तार शाखा	बरिष्ठ कृषि अधिकृत
१०	लेखा सम्बन्धि (भुक्तानी/राजस्व/धरो टी आदि)	निवेदन, कायदिश वा सम्झौतामा तोकिएका कागजात, विल भरपाई र कार्यसम्पन्न प्रतिवेदन	बढीमा एक हसा	ले.पा./लेखा शाखा	बरिष्ठ कृषि अधिकृत
११	प्रशासन सम्बन्धि	कामको प्रकृती अनुसार आवश्यक कागजात	सोहि दिन	प्रशासन/प्रशासन इकाई	बरिष्ठ कृषि अधिकृत

## १२. संगठन संरचना

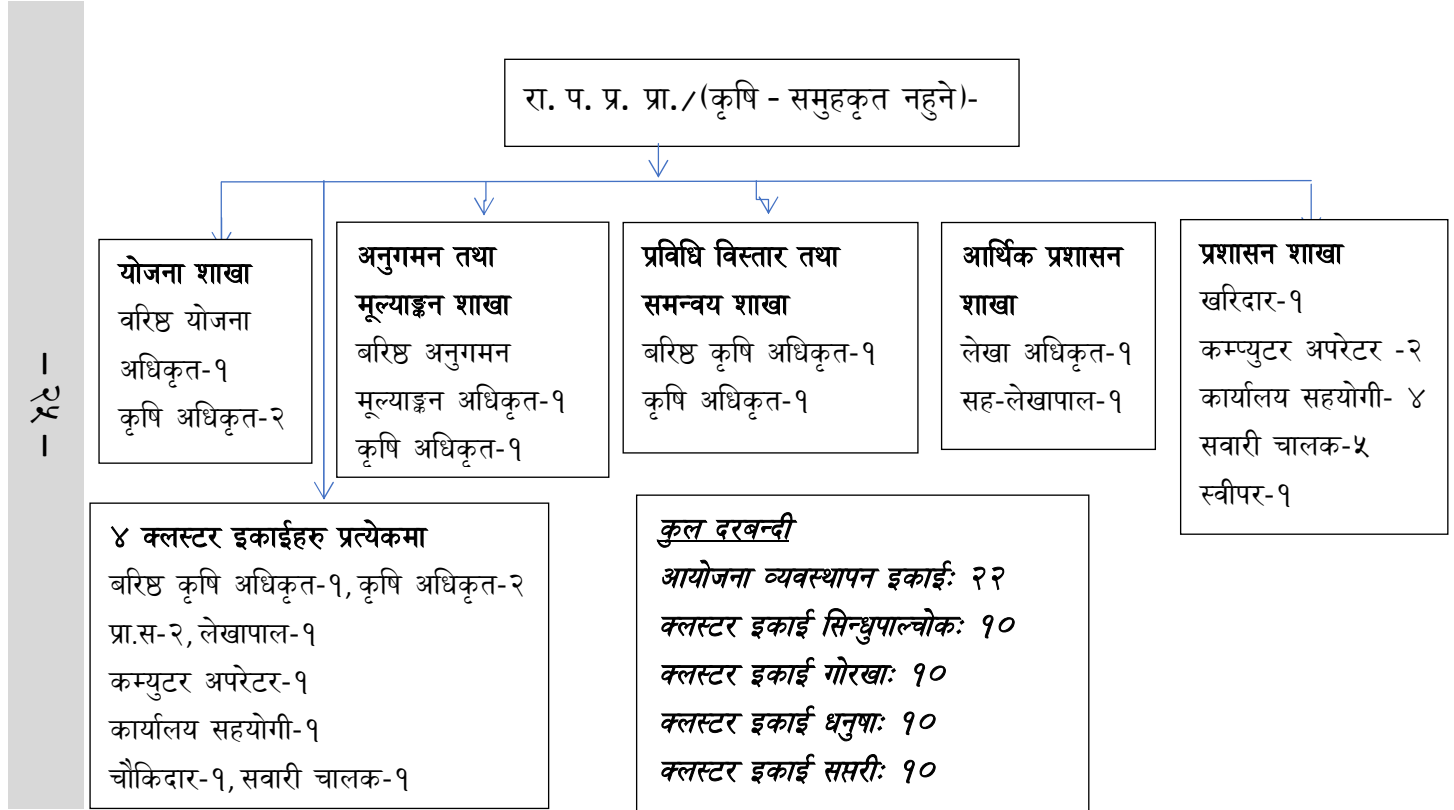

१३. जनशक्ति विवरण

१३.१ आयोजना व्यवस्थापन इकाई, हरिहरभवन, ललितपुर

क्र.सं=	पद	दरबन्दी	पदपूर्ती	रिक्त
१	आयोजना निर्देशक	१	१	०
२	वरिष्ठ योजना अधिकृत	१	१	०
३	वरिष्ठ अनुगमन तथा मूल्याङ्कन अधिकृत	१	१	०
४	वरिष्ठ कृषि अधिकृत	१	१	०
५	कृषि अधिकृत (कृषि तर्फ-३, पशुपन्छी तर्फ-१)	४	४	०
६	लेखा अधिकृत	१	१	०
७	सह-लेखापाल	१	१	०
८	खरिदार	१	१	०
९	कम्प्यटर अपरेटर	२	२	०
१०	कार्यालय सहयोगी	४	४	०
११	सवारी चालक	५	५	०
	<b>जम्मा</b>	<b>२२</b>	<b>२२</b>	<b>०</b>

१३.२ आयोजना क्लस्टर इकाई (सप्तरी, धनुषा, गोरखा र सिन्धुपाल्चोक)

क्र.सं=	पद	दरबन्दी	पदपूर्ती	रिक्त	कैफियत
१	वरिष्ठ कृषि अधिकृत	४	४	०	
२	कृषि अधिकृत	८	७	१	सिन्धुपाल्चोक
३	प्राविधिक सहायक	८	६	२	सिन्धुपाल्चोक
४	लेखापाल	४	२	२	सप्तरी र गोरखा
५	कम्प्यटर अपरेटर	४	४	०	
६	कार्यालय सहयोगी	८	८	०	
७	सवारी चालक	४	४	०	
	<b>जम्मा</b>	<b>४०</b>	<b>३५</b>	<b>५</b>	



**१४. कार्यरत कर्मचारीहरुको विस्तृत विवरण**

**१४.१ आयोजना व्यवस्थापन इकाई**

क्र.सं.	पद	नाम/थर	संकेत नं	श्रेणी	सम्पर्क नं
१	आयोजना निर्देशक	ई. जगन्नाथ तिवारी	१३५८५६	रा.प.प्र.	९८५१३१९९४६
२	व. योजना अधिकृत	दिपक पौडेल	१७२०५८	रा.प.द्वि.	९८४११०००२
३	व. अनुगमन तथा मूल्याङ्कन अधिकृत	रुद्र प्रसाद पौडेल	१९२५५१	रा.प.द्वि.	९८५८०२७५८३
४	वरिष्ठ कृषि अधिकृत	डा. राकेश प्रजापति	१९१६६६	रा.प.द्वि.	९८४१५७९६९३
५	लेखा अधिकृत	निराजन उपाध्याय	२०११६५	रा.प.तृ.	९८५११६३२६४
६	योजना अधिकृत	तिलक राज वि.सी.	२०७८४८	रा.प.तृ.	९८५६०५२६७७
७	कृषि अधिकृत	सुनिल जोशी	२१६९१६	रा.प.तृ.	९८४१६१५३२१
८	कृषि अधिकृत	डा. संजिव पण्डित	२२६४६९	रा.प.तृ.	९८४५३२९५४२
९	कृषि अधिकृत	कविता अधिकारी	२३२२३३	रा.प.तृ.	९८४७११४८९८
१०	सह-लेखापाल	प्रेम कुमारी न्यौपाने	१५४८५३	रा.प.अन.द्वि.	९८४९३३३२५६
११	खरिदार	बुद्धिराम खनाल	२१९५००	रा.प.अन.द्वि.	९८४१११५९२७
१२	कम्प्युटर अपरेटर	भागीरथी कुमारी भट्ट			९८१८६३६८११
१३	कम्प्युटर अपरेटर	सीता थापा			९८६१६६३४३५
१४	कार्यालय सहयोगी	हिरा तामाङ			९८६११८८९३१
१५	कार्यालय सहयोगी	विना कठायत			९८६०३४४५७२
१६	कार्यालय सहयोगी	शैलेजा शाही			९८४०५२६६५
१७	कार्यालय सहयोगी	कल्पना भण्डारी (पण्डित)			९८४१८८८२८२
१८	सवारी चालक	प्रेम सुन्दर भण्डारी			९८४१२९४१७६
१९	सवारी चालक	रामकृष्ण देवकोटा			९८१३५१००५६
२०	सवारी चालक	बालाराम खत्री क्षेत्री			९८०६४७७७४०
२१	सवारी चालक	किरण खड्का			९८४१६९९२८३
२२	सवारी चालक	मुकेश पुतुवार			९८६०६६६५२७
२३	स्वीपर	लक्ष्मी पौडेल			९८१३५९४६४६

१४.२ आयोजना क्लस्टर इकाई

क) आयोजना क्लस्टर इकाई, गोरखा

क्र.सं.	पद	नाम/थर	संकेत नम्बर	श्रेणी	सम्पर्क नं
१	बरिष्ठ कृषि अधिकृत कार्यालय प्रमुख	दुर्गा प्रसाद पण्डित	१५४६४८	रा.प.द्वि (प्रा.)	९८५६०७०७४५
२	कृषि अधिकृत	लेखराज ढकाल	६०६१७४२	रा.प.तृ.(प्रा.)	९८५६०७०७४४
३	कृषि अधिकृत	अनुप नैनाबस्ती	२१६९९६	रा.प.तृ. (प्रा.)	९८५७०७०७५३
४	प्राविधिक सहायक	चिन्ता नारायण खनाल	१५६७७३	रा.प.अन प्रथम (प्रा.)	९८४९२४७५२३
५	प्रविधिक साहायक	बलदेव सिंह महरा	१९६८०२	रा.प.अन प्रथम (प्रा.)	९८५१३१०४४९
६	हलुका सवारी चालक	दिपक खत्री	सेवा करार		९८४३९९०८३६
७	कार्यालय सहयोगी	कान्छा गुरुड	सेवा करार		९८४३९६२६०२
८	कार्यालय सहयोगी	कृष्ण अर्याल	सेवा करार		९८४६६५७२६१

ख) आयोजना क्लस्टर इकाई, सिन्धुपाल्चोक

क्र. सं.	पद	नाम/थर	संकेत नम्बर	श्रेणी	सम्पर्क नं
१	बरिष्ठ कृषि अधिकृत	राजेश कुमार के.सी.	१४६३१६	रा.प.द्वि.	९८५११०२९६३ ९८५१०५४२४१
२	कृषि अधिकृत	बिष्णु बहादुर मग्नाती	२०७८५०	रा.प.तृ.	९८५११०३१९४, ९८४५८१३३१०
४	कम्प्युटर अपरेटर	प्रल्हाद खनाल	सेवा करार		९८५१२६०१४६
५	कार्यालय सहयोगी	श्याम कुमार दाहाल	सेवा करार		९८४०७३२५९२
६	कार्यालय सहयोगी	सन्तोष कार्की	सेवा करार		९८४०७३२५९२
७	सवारी चालक	राम बहादुर माझी			९८४१०८१९२९

ग) आयोजना क्लष्टर इकाई, धनुषा

क्र.सं.	पद	नाम/थर	संकेत नं	श्रेणी	सम्पर्क नं.
१	ब. कृषि अधिकृत	सुकेश्वर झा	१७२९८३	रा. प.द्वि. प्रा.	९८५४०२७०१८
२	कृषि अधिकृत	रघुनाथ महतो	१११८२०	रा. प. तृ. प्रा.	९८४४०४४८८३
३	कृषि अधिकृत	सुनिल कुमार चौधरी	२२५६९५	रा. प. तृ. प्रा.	९८४७२५३१२२
४	कृषि प्राविधिक	बेचु रजक	१०८२९२	रा.प.अनं. प्रथम	९८५४०२८७१५
५	प्रा.स. (कृषि)	श्रीनारायण यादव	१४८८७५	रा.प.अनं. प्रथम	९८४४५४२०८०
६	लेखापाल	जगदिश साह	१७८६२३	रा.प.अनं. प्रथम	९८४४२७३९६५
७	कम्प्युटर अपरेटर	मुकुन्द ठाकुर	सेवा करार		९८४४१९२१९०
८	सवारी चालक	श्याम बाबु सिंह	सेवा करार		९८०८४६५०७८
९	कार्यालय सहयोगी	टिकाराम खनाल	सेवा करार		९८१३८६२९३३
१०	कार्यालय सहयोगी	रोशन कुमार भगत	सेवा करार		९८२७६५०८२६
११	सरक्षा गार्ड	राम कुमार साह	सेवा करार		९८४४०१८००८
१२	सफाई कर्मचारी	लिलम देवी मेस्तरनी	सेवा करार		९८१९६६८४१२

घ) आयोजना क्लष्टर इकाई, सप्तरी

क्र.सं.	पद	नाम/थर	संकेत नं	श्रेणी	सम्पर्क नं.
१.	वरिष्ठ कृषि अधिकृत	प्रदीप ठाकुर वरही	१५३८२३	रा.प.द्वितीय(प्रा.)	९८५२८२१२३१
२.	कृषि प्रसार अधिकृत	विजय कुमार मण्डल	२०२९०६	रा.प.तृतीय(प्रा.)	९८५४०३६३६४
३.	पशु विकास अधिकृत	डा. विनय विक्रम रत्न	२२७०३१	रा.प.तृतीय(प्रा.)	९८५२८२१२३२
४.	प्रा.स. (कृषि)	मोहम्मद लतिफ	१४८९१९	रा.प.अनं. प्रथम	९८०४३६२७५३
५.	प्रा.स. (कृषि)	तुलसीराम चौधरी	१८५३०७	रा.प.अनं. प्रथम	९८५२०४९७३०
६.	लेखापाल	अजय कुमार यादव	१९६१७०	रा.प.अनं. प्रथम	९८५२८३५५७९
७.	कम्प्युटर अपरेटर	नरेश कुमार चौधरी	करार		९८४२८५५७७५
८.	हलुका सवारी चालक	भिमलाल खनाल	करार		९८४७१९६६१५
९.	कार्यालय सहयोगी	संजय कुमार रजक	करार		९८२४७२८८६४
१०.	कार्यालय सहयोगी	सन्तोष पौडेल	करार		९८२१९४७६१७
११.	सुरक्षागार्ड	अनोज कुमार यादव	करार		९८४४००७४९९
१२.	सरसफाई	अमोद साह	करार		९८०४७३५३८०

**१५. खाद्य तथा कृषि संगठन प्राविधिक परामर्श जनशक्ति विवरण**

**१५.१ आयोजना व्यवस्थापन इकाईमा कार्यरत टोली**

क्र. सं.	नाम/थर	पद	ईमेल	मोबाइल नं.
१	डा. केशव प्रसाद प्रेमी	Team Leader	<a href="mailto:Keshav.Premy@fao.org">Keshav.Premy@fao.org</a>	९८५११७८६२
२	श्याम प्रसाद पौडेल	Livestock Production Specialist	<a href="mailto:Shyam.Poudyal@fao.org">Shyam.Poudyal@fao.org</a>	९८४१३६५९१३
३	पर्शुराम रिमाल	Monitoring & Evaluation Specialist	<a href="mailto:Parshu.Rimal@fao.org">Parshu.Rimal@fao.org</a>	९८५१२४५६१२
४	राम प्रसाद पुलामी	Agri-Business and Market Linkage Specialist	<a href="mailto:Ram.Pulami@fao.org">Ram.Pulami@fao.org</a>	९८४१३७९४१६
५	भिर्गुन्द्राषि दुवाडी	Capacity Development Specialist	<a href="mailto:Vrigu.Duwdi@fao.org">Vrigu.Duwdi@fao.org</a>	९८४१०६७५५३
६	डबिष्णु कुमार धिताल	Crop Production Specialist	<a href="mailto:Bishnu.Dhital@fao.org">Bishnu.Dhital@fao.org</a>	९८५१०९६७१४
७	शिव प्रसाद आचार्य	Environment and Social Safeguard Specialist	<a href="mailto:Shiba.acharya@fao.org">Shiba.acharya@fao.org</a>	९८५१०८९०२६
८	उत्तम आचार्य	Nutrition cum BCC Specialist	<a href="mailto:Uttam.Acharya@fao.org">Uttam.Acharya@fao.org</a>	९८५११७४६८० ९८०२३३०५३२
९	प्रणयराज घिमिरे	Admin and Finance Specialist	<a href="mailto:Pranaya.Ghimire@fao.org">Pranaya.Ghimire@fao.org</a>	९८४९५५४३९० ९८०२३३०५२३
१०	रोम पौडेल	Driver	<a href="mailto:Rome.Poudel@fao.org">Rome.Poudel@fao.org</a>	९८४१२४४२४६
११	राम लामा	Driver	<a href="mailto:Ram.Lama@fao.org">Ram.Lama@fao.org</a>	९८४१७८७२२३
१२	मणि चित्रकार	Office Assistant	<a href="mailto:Mani.Chitrakar@fao.org">Mani.Chitrakar@fao.org</a>	९८०३७५७०३१

**१५.२ आयोजना क्लस्टर इकाईमा कार्यरत टोली**

क्र. सं.	कार्यक्षेत्र	नामथर/	पद	ईमेल	मोबाइल नं.
१	क्लस्टर इकाई धनुषा र सप्तरी	संजिव दुङ्गेल	Cluster Technical Officer (M&E)	<a href="mailto:sanjib.dhungel@fao.org">sanjib.dhungel@fao.org</a>	९८५११६०१८४
२	क्लस्टर इकाई गोरखा र	अरुणा पराजुली	Cluster Technical Officer (M&E)	<a href="mailto:aruna.parajuli@fao.org">aruna.parajuli@fao.org</a>	९८५६०६१२६३

क्र. सं.	कार्यक्षेत्र	नामथर/	पद	ईमेल	मोबाइल नं.
	सिन्धुपाल्चोक				
३	क्लष्टर इकाई गोरखा	दयाराम सापकोटा	Cluster Technical Officer (Crop Value Chain)	daya.sapkot a@fao.org	९८५५०६५६६३
४		कृष्ण प्रसाद पाण्डे	Cluster Technical Officer (Livestock Value Chain)	krishna.pand ey@fao.org	९८५११६८१८१
५		अर्पण ढकाल	Cluster Technical Officer (Nutrition cum BCC)	Arpan.dhaka l@fao.org	९८५२०४९९३५
६	क्लष्टर इकाई सिन्धुपाल्चोक	बिशाल पौडेल	Cluster Technical Officer (Crop Value Chain)	bishal.paude l@fao.org	९८५५०५१३९७
७		डा . राम बहादुर बोगटी	Cluster Technical Officer (Livestock Value Chain)	ram.bogati@ fao.org	९८४१८६२१८६
८		अनुप थोकर	Cluster Technical Officer (Nutrition cum BCC)	<a href="mailto:anup.thoker@fao.org">anup.thoker @fao.org</a>	९८४१२९२७७४
९	क्लष्टर इकाई धनुषा	प्रमिला ढकाल	Cluster Technical Officer (Crop Value Chain)	pramila.dhak al@fao.org	९८५११९३१८०
१०		जयश्वर महतो	Cluster Technical Officer (Livestock Value Chain)	jayeswar.ma hato@fao.or g	९८४५२७५१८३
११		ललिता कुमारी दास	Cluster Technical Officer (Nutrition cum BCC)	lalita.das@fa o.org	९८४२९७८९७४
१२	क्लष्टर इकाई सप्तरी	राम प्रवेश चौहान	Cluster Technical Officer (Crop Value Chain)	ramprabesh. chauhan@fa o.org	९८४५१९९५०४
१३		डा . मुकेश पंजियार	Cluster Technical Officer (Livestock Value Chain)	mukesh.pam jiyar@fao.or g	९८५६०४११६९
१४		आनन्द कुमार कर्ण	Cluster Technical Officer (Nutrition cum BCC)	ananda.karn @fao.org	९८५११४४५८६

### १५.३ गाउँपालिकामा कार्यरत सेवा प्रदायक संस्थाहरू

क्र. सं.	जिल्ला	सेवा प्रदायकको नाम	Person Focal	मोबाईल नं.
१	गोरखा	EAKIKARAN NEPAL	हरि देवकोटा	०६४-४२११४१
२	धादीङ	Forum for Community Upliftment System Nepal (FOCUS- Nepal)	एकराज छतकुली	०१०-५२०५१९
३	सिन्धुपाल्चोक	Community Development and Environment Conservation Forum (CDECF)	गोविन्द प्रसाद सापकोटा	०११-६२०३७१
४	दोलखा	Rural Development Tuki Association (RDTA)	मुकुन्द दहाल	०४९-४२१२८०
५	धनुषा	BAL SANRAKSHAN SAMUDAYIK ADHYAN KENDRA	सुनिल ठाकुर	०४१-५२८१०७
६	महोत्तरी	Mahottari Dalit Janajati Uttan Sangh (MDJUS)	रम्लेस कुमार शर्मा	०४४-५४८०४३
७	सप्तरी	National People Welfare Council (NPWC-Nepal)	रमेश कुमार राज	०३१-५६०८३०
८	सिराहा	KRISHI BAN PRABIDHIK KENDRA	प्रलाद कुमार चौधरी	०३३-५६०६०५

### १५.४ सेवा प्रदायक संस्थाबाट गाउँपालिकामा कार्यरत प्राविधिकहरू

जिल्ला गोरखा

क्र.सं	कर्मचारीको नाम	पद	गाउँपालिका	Contact No
१	सन्जीत गुरुङ	Crop Technician	बारपाक सुलीकोट	९८४६७२६०३०
२	मनोहर पन्त	Crop Technician	बारपाक सुलीकोट	
३	अनिल मान सिंह बस्नेत	Crop Technician	गण्डकी	९८४६०३७३७३
४	टप राज जोशी	Crop Technician	गण्डकी	९८४८७५७०९३
५	दिप राज देवकोटा	Livestock Technician	बारपाक सुलीकोट	९८४६८१२०८६
६	महेशबाबु अधिकारी	"	बारपाक सुलीकोट	९८६१७३२४६१
७	गणेश थापा	"	बारपाक सुलीकोट	९८१६६८६०२५
८	सुवास आचार्य	"	गण्डकी	९८१५१७८७६१

क्र.सं	कर्मचारीको नाम	पद	गाँउपालिका	Contact No
९	रेखा गुरुड	Project Facilitator	गण्डकी	९८६१७१३६२३
१०	दुर्गा गुरुड	"	गण्डकी	९८५६०४३३३०
११	सुजाता थापा मगर	"	बारपाक सुलीकोट	९८४६६७६३३८
१२	राजन खत्री	"	बारपाक सुलीकोट	९८४६०९७८१३
१३	हरि देवकोटा	Focal Person	UN Nepal Office	९८५१११५५८९

**जिल्ला धादीड**

क्र.सं	कर्मचारीको नाम	पद	गाँउपालिका	Contact No
१	टिका कुमारि थापा	Crop Technician	गजुरी	९८६४८२९४८०
२	बिनिता अधिकारी	Crop Technician	गजुरी	९८४५१२७७५८
३	शान्ता कार्की	Crop Technician	बेनिघाट रोराड	९८६०१४३६६७
४	मेनुका शिवभक्ती	Crop Technician	बेनिघाट रोराड	९८६८२५७६६८
५	विजय तामाड	Livestock Technician	बेनिघाट रोराड	९८५१२०८६९३
६	पार्वति कडेल	"	बेनिघाट रोराड	९८४३७८४२५२
७	बिस्नु कुमार श्रेष्ठ	"	गजुरी	९८१०३५१२१६
८	राम कुमार श्रेष्ठ	"	गजुरी	९८६१७७२००५
९	शान्ती छतकुली	Project Facilitator	बेनीघाट रोराड	९८१३४४०१७७
१०	पुर्ण वहादुर चेपाड	"	बेनीघाट रोराड	९८६३२१३७२३
११	संकर मान श्रेष्ठ	"	गजुरी	९८४१६४१६४२
१२	शर्मिला अधिकारी नेपाल	"	गजुरी	९८६३२०९५३३
१३	एक राज छतकुली	Focal Person	FOCUS, Office	९८४१७१६०६७

**जिल्ला सिन्धुपाल्चोक**

क्र.सं	कर्मचारीको नाम	पद	गाँउपालिका	Contact No
१	माया देवी दनुवार	Crop Technician	इन्द्रवति	९८६०६३६०१७
२	बाबुराम सापकोटा	Crop Technician	लिसंखुपाखर	९८४१६२५४४५
३	कुबेर प्रसाद सिग्देल	Crop Technician	इन्द्रवति	९८५११८५३३७
४	अम्बिका शर्मा	Crop Technician	लिसंखुपाखर	९८४०४४१५७९
५	नवराज दुलाल	Livestock Technician	लिसंखुपाखर	९८१३२५१८७८

क्र.सं	कर्मचारीको नाम	पद	गाँउपालिका	Contact No
६	राजकुमार विसुन्के	"	इन्द्रावती	९८६३०१५०२८
७	पेम्बा तमाङ	"	इन्द्रवति	९८६०८९४४६५
८	रन्जित जोती	"	लिसंखुपाखर	९८९०३०४४६५
९	सम्झना लामा	Project Facilitator	लिसंखुपाखर	९८६०५८७०२६
१०	सकुल श्रेष्ठ	"	इन्द्रवति	९८६०१४७५८९
११	सुजन तामाङ	"	लिसंखुपाखर	९८९८६९६९१९
१२	पासाङ तामाङ	"	इन्द्रावति	९८५९२९२३९७
१३	गोविन्द प्रसाद सापकोटा	Focal Person	CDECF, Office	९८५९०९७९७४

**जिल्ला दोलखा**

क्र.सं	कर्मचारीको नाम	पद	गाँउपालिका	Contact No
१	इन्दिरा अर्याल	Crop Technician	कालिन्चोक	९८४४५५४८०८
२	सन्तोस सिवाकोटि	Crop Technician	तामाकोशी	९८४४०००४३३
३	श्रृजना थामी	Crop Technician	कालिन्चोक	९८४६८७४८९८
४	गंगा रिमाल	Crop Technician	तामाकोशी	९८६९९९९३७९
५	सिताराम केसी	Livestock Technician	तामाकोशी	९८४४००३०७९
६	राजु जिरेल	"	कालिन्चोक	९८६६०७०२३०
७	भगवती जिरेल	"	कालिन्चोक	९८४०२९७८६९
८	केशव पोखेल	"	तामाकोशी	९८६६२६०९३९
९	अन्जु थापा	Project Facilitator	कालिन्चोक	९८४९५०३२५९
१०	सोम थामि	"	तामाकोशी	९८४४२३५६२४
११	यमुना कार्की	"	कालिन्चोक	९८४३४९४८४७
१२	विश्व खड्का	"	तामाकोशी	९८६९६५२५२८
१३	मुकुन्द दाहाल	Focal Person	RDTA, Office	९८४४०६७९७६

**जिल्ला धनुषा**

क्र.सं	कर्मचारीको नाम	पद	गाँउपालिका	Contact No
१	महेश कुमार यादव	Crop Technician	मुखियापट्टी मुसर्निया	९८०७६५९४७७
२	सुजिता कुमारी यादव	Crop Technician	मुखियापट्टी मुसर्निया	९८९६८२३४३५



क्र.सं	कर्मचारीको नाम	पद	गाँउपालिका	Contact No
३	सन्ध्या कुमारी शाह	Crop Technician	धनौजी ग्रामीण	९८२६७००००५
४	चुर्माया श्रेष्ठ	Crop Technician	धनौजी	९८१४७७२७२१
५	नविन कुमार यादव	Livestock Technician	धनौजी	९८१४७६४३७२
६	अमेश कुमार यादव	"	धनौजी	९८०७८३३३६१
७	परशुराम यादव	"	मुखियापट्टी मुसर्निया	९८१२००५६५२
८	सुरेन्द्र ठाकुर	"	मुखियापट्टी मुसर्निया	९८१२११९१८८
९	डेजी पाण्डे	Project Facilitator	धनौजी ग्रामीण	९८४४२७०२३३
१०	मनोज कुमार पाण्डे	"	धनौजी ग्रामीण	९८१४८६३३५७
११	सकुन्तला मिश्र	"	मुखियापट्टी मुसर्निया	९८०७६१७०६६
१२	राजु मण्डल	"	मुखियापट्टी मुसर्निया	९८१२००९२९२
१३	सुनिल ठाकुर	Focal Person	CPCLC, Office	९८५४०२१६७६

जिल्ला महोत्तरी

क्र.सं	कर्मचारीको नाम	पद	गाँउपालिका	Contact No
१	अर्जुन चौधरी	Crop Technician	एकडारा	९८१९८२९८४३
२	मनिसा कुमारी महतो	Crop Technician	पिपरा	९८४५६१९७४९
३	बेचन प्रसाद शाह	Crop Technician	एकडारा	९८४४२९८३६०
४	रशीला खतीवडा	Crop Technician	पिपरा	९८४५८९७५९
५	हरीन्द्र कुवर यादव	Livestock Tech.	एकडारा	९८४४२२३२६०
६	राज किश्वर यादव	"	पिपरा	९८४४१२२३३८
७	श्याम नारायण झा	"	एकडारा	९८२५८१४९४९
८	श्री नारायण यादव	"	पिपरा	९८४४०५४२२९
९	गीता दास	Project Facilitator	पिपरा	९८१६८४७०३६
१०	गणेश दास	"	पिपरा	९८१६८१३०१२
११	राम एकवाल पासवान	"	एकडारा	९८२४८५३९९७
१२	विनोद मण्डल	"	पिपरा	९८०४८६०२०५
१३	रमलेश कुमार शर्मा	Focal Person	MDJUS, Office	९८४४२४१८५०९ ८१७८३४६३०

**जिल्ला सिराहा**

क्र.सं	कर्मचारीको नाम	पद	गाँउपालिका	Contact No
१	पवन रेखा चौधरी	Crop Technician	बरीयारपट्टी	९८१६७३२७१५
२	चन्दना कुमारी चौधरी	Crop Technician	औराहि	९८१४७५४७०१
३	कविता कुमारी चौधरी	Crop Technician	बरीयारपट्टी	९८१६७४०३२१
४	ममता कुमारी ठाकुर	Crop Technician	औराही	९८१९७२६४९१
५	प्रेमलाल चौधरी	Livestock Technician	बरीयारपट्टी	९८६२८०४३४३
६	संजय चौधरी	"	औराही	९८१४७८१७३८
७	त्रिभुवन चौधरी	"	बरीयारपट्टी	९८०८८९६४९१
८	किरण कुमार चौधरी	"	औराही	९८१६७८००५६
९	जशकरण शाह	Project Facilitator	बरीयारपट्टी	९८०५९३२८७९
१०	जानकी कुमारी चौधरी	"	बरीयारपट्टी	९८०४७२७५८०
११	कृष्ण कुमार चौधरी	"	औराही	९८०४७०७८४५
१२	रन्जिता कुमारी चौधरी	"	औराही	९८०४७१५२५८
१३	प्रलाद कुमार चौधरी	Focal Person	KBPK, Office	९८४२८४३०३७

**जिल्ला सप्तरी**

क्र.सं	कर्मचारीको नाम	पद	गाँउपालिका	Contact No
१	द्रौपदी मन्डल	Crop Technician	बिस्नुपुर	९८१२००९२९२
२	ओम प्रकाश मेहता	Crop Technician	राजगढ	९८०८५३१९७७
३	कौशल्या कुमारी चौधरी	Crop Technician	बिस्नुपुर	९८२५७२८१६१
४	मुन्ना लेखी	Crop Technician	राजगढ	०३१-५६०८३०
५	गोविन्द मन्डल	Livestock Technician	राजगढ	०३१-५६०८३०
६	सन्जय कुमार शाह	"	राजगढ	९८१४७१९७३३
७	सुनिता कुमारी चौधरी	"	बिस्नुपुर	९८२४७२८८५१
८	पुस्पा कुमारी चौधरी	"	बिस्नुपुर	९८२४७२८८५२
९	राजु कुमार राउत	Project Facilitator	बिस्नुपुर	९८४२८३०९५४
१०	धर्मेन्द्र कुमार मन्डल	"	राजगढ	९८१६३७४८१०
११	द्रोपति कुमारी चौधरी	"	बिस्नुपुर	०३१-५६०८३०
१२	कविता कुमारी यादव	"	राजगढ	९८०४०१४९७
१३	रमेश कुमार राज	Focal Person	NPWC, Office	९८५१११२५१५

**१६. हाल सम्मका आयोजना निर्देशकज्यूहरूको विवरण**

क्र.सं.	कार्यालय प्रमुखको नाम	कार्यकाल	
		देखि	सम्म
१	श्री कान्चन राज पाण्डे	२०७५/०७/२८	२०७६/०२/०५
२	श्री अच्युत प्रसाद ढकाल	२०७६/०१/०२	२०७६/०६/०१
३	डा. किशनलाल भट्ट	२०७६/०६/२७	२०७६/११/१४
४	श्री हस्त बहादुर बिष्ट	२०७६/११/१४	२०७७/१२/०१
५	ई. जगन्नाथ तिवारी	२०७७/११/२६	हालसम्म

**१७. आयोजनाको प्राविधिक सहायताको पक्षहरू:-**

विश्व कृषि तथा खाद्य सुरक्षा कार्यक्रम संचालन कोषबाट (GAFSP) प्राप्त आर्थिक सहयोग, विश्व बैंकको सुपरीवेक्षण र खाद्य तथा कृषि संगठनको प्राविधिक सहयोगमा आ.व. २०७५/७६ देखि २०८०/८१ सम्मको लागि नेपाल सरकार कृषि तथा पशुपन्छी विकास मन्त्रालय मार्फतको पहलमा खाद्य तथा पोषण सुरक्षा सुधार आयोजनाको स्थापना भएको हो।

आयोजनाको PAD मा FAO बाट प्राविधिक सहायता (Technical Assistance) उपलब्ध हुने उल्लेख भए अनुरूप FAO सँग मिति २०७६/०४/०२ (तद् अनुसार १८ जुलाई २०१९) मा आयोजना अवधिभरका लागि कूल रु ४.६ मिलियन डलर करार सम्झौता भएको।

आयोजना र नेपाल कृषि अनुसन्धान परिषद बीच मिति २०७६/०९/०७ (तद् अनुसार २३ डिसेम्बर २०१९) मा दुई पक्ष बिच MoU भएको र उक्त सम्झौतामा आयोजनाको सम्भाग “क”: Climate and Nutrition Smart Agriculture Technology and Dissemination अन्तर्गतका कार्यक्रमहरू जस्तै कृषक पाठशालामा लक्षित बाली, पशु र उन्नत प्रविधिको Validation Trials, Improved Package of Practices (बाली र पशु) को विकास, खाद्यान्न र तरकारी बालीको श्रोत वीड उपलब्ध, बोयर बाखा (Boer Goat) र कुखुरा (Dual Purpose Backyard Supply) उपलब्धतामा नेपाल कृषि अनुसन्धान परिषद बाट प्राविधिक सहायता उपलब्ध हुने कुरा उल्लेख भएको।



खण्ड ख

आयोजनाबाट संचालित मुख्य मुख्य  
क्रियाकलापहरुको विस्तृत विवरण



## खण्ड ख

### १. आयोजनाबाट संचालित मुख्य मुख्य क्रियाकलापहरूको विस्तृत विवरण

#### आयोजना व्यवस्थापन इकाईबाट भएका मुख्य मुख्य कार्यहरू:-

- आयोजनाको प्राविधिक साहायता (TA) का लागि FAO संग भएको सम्झौता बमोजिम PMU, PCUs तथा गा.पा सम्म TA team व्यवस्थापनको संयोजन पुरा गरी कार्य सुरु भएको ।
- आयोजनाको ६५००० Project Beneficiary छनौट गर्नुपर्नेमा ५६,२२९ Project Beneficiary हरू छनौट भईसकेको र बाँकी सेवा प्रदायक प्राविधिकहरूको सहयोगमा आयोजना क्लस्टर इकाईबाट लाभग्राही छनौटको कार्य जारी रहेको ।
- आयोजनाको सम्भाग “क”: Climate and Nutrition Smart Agriculture Technology and Dissemination अन्तर्गत NARC बाट प्राविधिक साहायता लिनका लागि आयोजना र नार्क बीच मिति २०७६/०९/०७ (तद् अनुसार २३ डिसेम्बर २०१९) मा दुई पक्ष बिच MoU गरिएको ।
- आयोजनाको FFS, NFS र FBS संचालनका लागि ६ वटा म्यानुअल (बाली, डेरी, बाखा, कुखुरा, एफ.बी. एस र पोषण) १२ वटा कार्यक्रम कार्यान्वयन कार्यविधिहरू तयार गरिएको ।
- आयोजनाको PAD मा भएको व्यवस्था बमोजिम आयोजनाको लागि आवश्यक Procurement Specialist र Financial Management Specialist को छनौट कार्य सम्पन्न गरी नियुक्त गरिएको ।
- आयोजनाको गुनासो व्यवस्थापन कार्यविधि स्वीकृत गराई गुनासो सम्बोधन गर्ने संयन्त्र गठन गरी कार्यान्वयनमा ल्याईएको ।
- COVID-19 बाट कृषि क्षेत्रमा परेको असर लाई तत्काल सम्बोधन गर्न कार्यक्रम संशोधन गरी आयोजना क्षेत्रका कृषकहरूलाई PCU हरू मार्फत ८५% अनुदानमा धानको उन्नत बीउ (३६.९१६ मे.टन.) र कोदोको उन्नत बीउ (६९९ के.जि.) उपलब्ध गराईएको ।
- आयोजना क्षेत्रका कृषकहरूको तरकारीको उत्पादन बृद्धि गर्न ८५ % अनुदानमा १६६४.७२ के.जि. तरकारीको बीउ वितरण गरिएको । साथै पशुबस्तुको आहारका लागि धालागि ७८८ के.जी घाँसको बीउ वितरण
- आयोजनाको Project Implementation Manual (PIM) तयार गरिएको ।
- रोग कीरा व्यवस्थापन (सलह तथा आँपको जालो बनाउने कीरा) तथा रोकथाम बारे जनचेतनामूलक सन्देश १६ वटै गाउँपालिकाहरूका कृषक वर्गहरू सम्म प्रचार प्रसार गरेको ।

### विश्व खाद्य दिवस २०७६ समारोह सम्पन्न

संयुक्त राष्ट्र संघ अन्तर्गत खाद्य तथा कृषि संगठन (एफ.ए.ओ.) को स्थापना भएसँगै सन् १९८१ देखि प्रत्येक वर्ष उक्त संगठनको स्थापना मितिलाई आधार मानि अर्थात अक्टोबर १६ का दिन संसार भरका करिब १९४ सदस्य राष्ट्रहरूमा विश्व खाद्य दिवस मनाउने प्रचलन रहि आएको छ। नेपालको सन्दर्भमा हरेक वर्षहरूमा झै विश्व खाद्य दिवस मनाउने क्रममा यस वर्ष पनि नेपालमा २०७६ साल असोज २९ गते तदनुसार अक्टोबर १६, २०१९ का दिन आयोजना क्लस्टर इकाईहरूमा ३९ औं विश्व खाद्य दिवस कार्यक्रम सम्पन्न भएको थियो। एफ.ए.ओ. (संयुक्त राष्ट्र संघ) द्वारा प्राप्त अंग्रेजी नारा “Our actions are our future. Healthy Diets for Zero Hunger World” लाई नेपालीमा रूपान्तरण गरी “हाम्रो पहल: स्वस्थ आहार, भोकमुक्त संसार” कायम गरिएको थियो। संघीय संरचना अनुसार कार्यालयहरू एक आपसमा गाभिने तथा नयाँ कार्यालय स्थापना हुने क्रमले गर्दा यस वर्ष विश्व खाद्य दिवस प्रादेशिक भूमि व्यवस्था, कृषि तथा सहकारी मन्त्रालय, कृषि ज्ञान केन्द्रहरू, स्थानीय तह र सो अन्तर्गतका कार्यालयहरूसंगको सहकार्यमा विभिन्न कार्यक्रमहरू गरी मनाईएको थियो। साथै विश्व खाद्य दिवसको व्यानर बनाई विभिन्न स्थानहरूमा राख्ने आदि कार्यहरू संचालन गरिएको थियो। यसका साथै रेडियो, टेलिभिजन तथा पत्र-पत्रिका मार्फत प्रचार प्रसार र सूचना प्रवाह गर्ने जस्ता कार्यक्रमहरू संचालन गरी समारोह सम्पन्न गरिएको थियो।

### आयोजनाको सूचना प्रणाली (PMIS) तथा वेवसाईट तयार

आयोजनाको तथ्याङ्क व्यवस्थापन एवं कृषि उपजहरूको उत्पादन, अनुदान वितरण र लाभग्राहीहरूमा पोषण सम्बन्धि कार्यक्रमहरूको अवस्थावारे तथ्याङ्कमा आधारित जानकारी संकलनको लागि आयोजनाको मनिटरिङ् सफ्टवेयर (PMIS) तयार भएको र आयोजना लागु भएका सबै स्थानीय निकायहरूबाट खाद्य तथा पोषण संग सम्बन्धित तथ्याङ्क संकलन गर्न सहज हुने अपेक्षा गरिएका छौं। आयोजनाको वेवसाईट [fansep.moald.gov.np](http://fansep.moald.gov.np) रहेको छ। हाल यस आयोजनाको वेवसाईटमा खाद्य तथा पोषण सम्बन्धि जानकारीमुलक संदेश एवं आयोजनाको विषयवस्तुहरूको बारेमा दैनिक रूपमा update भइरहेको छ। साथै कृषकहरूको गुनासो र समस्याहरू लगायतका विषयमा प्रत्यक्ष सम्वाद तथा प्रश्नहरू गर्न सकिने गरी वेवसाईट तयार गरिएको छ।

### आयोजनाको कर्मचारी तथा पालिकाका प्राविधिकहरूलाई GAP/GHP/GMP/HACCP सम्बन्धि अभिमुखिकरण तालिम

मिति २०७६ फाल्गुण ११ देखि फाल्गुण १७ गते सम्म समशितोष्ण बागवानी केन्द्र किर्तिपुर, काठमाण्डौमा संचालन भएको उक्त तालिममा आयोजना लागु भएको कार्यक्षेत्रका विभिन्न पालिकाहरूबाट



आएका २३ जना प्रशिक्षार्थीहरू सहभागी भएका थिए । यस तालिमको उद्देश्य विभिन्न बालीहरू तथा पशुपालनको असल कृषि तथा पशुपालन अभ्यास, GAP/GHP/GMP को Standard मापदण्ड र असल कृषि तथा पशुपालन अभ्यासको प्रयोगका लागि अभिप्रेरित गर्ने र सो अभ्यासको प्रयोगबाट उत्पादन भएका वस्तुहरूको प्रमाणीकरण गर्ने तरिका र निकाय बारे जानकारी गराउने रहेको थियो । उक्त तालिममा कृषि सेवाका विभिन्न समूहका सहभागीहरूले असल कृषि अभ्यास, असल पशुपालन सम्बन्धी अभ्यास र असल भेटनरी अभ्यास सम्बन्धी तालिममा सफलताका साथ सहभागी भई प्रमाणपत्र हासिल गर्न सफल भएका थिए ।

### प्रदेश स्थित निकायसँग समन्वय/अन्तरक्रिया कार्यक्रम

खाद्य तथा पोषण सुरक्षा सुधार आयोजनाको प्रदेशस्तरिय अन्तरक्रिया गोष्ठी गण्डकी प्रदेशमा मिति २०७६।१०।२१ गते प्रदेशका कृषि भूमि व्यवस्था एवम् सहकारी मन्त्रालयका श्रीमान् सचिव अच्युत प्रसाद ढकालको अध्यक्षतामा र सोहि मन्त्रालयका माननीय मन्त्री श्री लेख बहादुर थापा मगरको प्रमुख आतिथ्यमा र प्रदेश नं. २ को मिति २०७६।११।२० गते जनकपुर, धनुषामा यस आयोजनाका अनुगमन तथा मुल्याङ्कन शाखाका वरिष्ठ अधिकृत डा. प्रद्युम्नराज पाण्डे को अध्यक्षतामा र भुमि व्यवस्था कृषि तथा सहकारी मन्त्रालय प्रदेश नं. २ का श्रीमान् सचिव डा. गोविन्द प्रसाद शर्मा को प्रमुख आतिथ्यमा सम्पन्न भयो । उक्त प्रदेशस्थित निकाय सँग समन्वय\अन्तरक्रिया कार्यक्रममा पशुपन्छी तथा मत्स्य विकास निर्देशनालयका निर्देशक एवम् प्रतिनिधि, कृषि विकास निर्देशनालयका निर्देशक एवम् प्रतिनिधि, सम्बन्धित प्रदेशका कृषि अनुसन्धान परिषदका निर्देशक एवम् प्रतिनिधि, स्वास्थ्य निर्देशनालयका निर्देशक एवम् प्रतिनिधि, खाद्य प्रविधि तथा गुण नियन्त्रण कार्यालयका प्रमुख एवम् प्रतिनिधि, कृषि ज्ञान केन्द्र र भेटेरिनरी अस्पताल तथा पशु सेवा विज्ञ केन्द्रका प्रमुख एवम् प्रतिनिधि लगायत कृषि तथा पशुपालन क्षेत्रमा कार्यरत अधिकृतहरूको उपस्थिति रहेको थियो ।

### कृषि तथा पशुपन्छी विकास मन्त्रालय तथा प्रदेश भूमि व्यवस्था कृषि तथा सहकारी मन्त्रालयहरू बीच आ.व २०७७/७८ को कार्यक्रम तर्जुमा बारे समन्वय तथा अन्तरक्रिया कार्यक्रम

संघीय तथा प्रादेशिक कृषि मन्त्रालयहरू बीच आयोजना भएको समन्वय तथा अन्तरक्रिया कार्यक्रममा कार्यक्रमका अध्यक्ष माननीय कृषि तथा पशुपन्छी विकास मन्त्री घनश्याम भुसाल ज्यूबाट कार्यक्रमको उदघाटन भई कार्यक्रमको उद्देश्यका बारेमा चर्चा भएको थियो । यस कार्यक्रममा कृषि तथा पशुपन्छी विकास मन्त्रालयका अन्तर्गतका सचिवज्यू, सह-सचिवज्यूहरू तथा कर्मचारीहरू, सातै वटा प्रदेश भुमि व्यवस्था, कृषि तथा सहकारी मन्त्रालयहरूबाट प्रदेश कृषि मन्त्रीज्यूहरू र प्रदेश कृषि सचिव तथा

कर्मचारीहरू र आयोजनाको तर्फबाट कर्मचारिहरू सहभागी भएका थिए। उक्त कार्यक्रममा राष्ट्रिय योजना आयोग बाट आगामी आ. व. २०७७/७८ को बजेट तथा त्रिवर्षीय मध्यमकालिन खर्च संरचना सहितको बजेट तर्जुमा सम्बन्धी मागदर्शन तथा ढाचाँ, २०७६ मा कृषि क्षेत्रमा तीन तहको जिम्मेवारी तथा भूमिका पहिचान गरे अनुरूप कार्यक्रम विच तारत्वयता तथा समन्वय गर्नका लागि कार्ययोजना प्रस्तुत भएको थियो। साथै उक्त प्रस्तुतिमा प्राथमिकता प्राप्त बालीको रूपमा पहिचान भएका बालीहरूको रणनीति तथा स्पष्ट कार्ययोजना तयार गर्न सहसचिव ज्यूहरूको नेतृत्वमा गठन कार्यदलबाट प्राप्त कार्ययोजना अनुसार आगामी आ.व देखि संघ, प्रदेश र स्थानीय तहबाट संचालन हुने कृषि विकास कार्यक्रमहरूको रूपरेखा तथा भूमिका कस्तो हुनेमा विषयबस्तु समेटिएको थियो।

कार्यक्रम तर्जुमा तथा कार्ययोजनामा माननीय रामबहादुर मगर, मन्त्री, भूमि व्यवस्था, कृषि तथा सहकारी मन्त्रालय, प्रदेश नं . १, विराटनगर, माननीय शैलेन्द्र प्रसाद साह, मन्त्री, भूमि व्यवस्था, कृषि तथा सहकारी मन्त्रालय, प्रदेश नं . २, जनकपुर, माननीय दावा दोर्जे लामा, मन्त्री, भूमि व्यवस्था, कृषि तथा सहकारी मन्त्रालय, बागमती प्रदेश, माननीय लेख बहादुर थापा मगर, मन्त्री, भूमि व्यवस्था, कृषि तथा सहकारी मन्त्रालय, गण्डकी प्रदेश, माननीय आरती पौडेल, मन्त्री, भूमि व्यवस्था, कृषि तथा सहकारी मन्त्रालय, प्रदेश नं ५, माननीय बिमला के.सी., मन्त्री, भूमि व्यवस्था, कृषि तथा सहकारी मन्त्रालय, कर्णाली प्रदेश, माननीय विनिता देवी चौधरी, मन्त्री, भूमि व्यवस्था, कृषि तथा सहकारी मन्त्रालय, सुदूरपश्चिम प्रदेश बाट आ-आफ्नो प्रतिक्रिया दिएका थिए।

कार्यक्रमको अन्तमा कृषि तथा पशुपन्छी विकास मन्त्री माननीय घनश्याम भुसाल र प्रदेशका माननीय भूमि व्यवस्था, कृषि तथा सहकारी मन्त्रीहरू र सचिवहरूबीच २०७६ फाल्गुन २५ र २६ गते सम्पन्न प्रि-बजेट समन्वय बैठकबाट नेपालको कृषि विकासका लागि देहाय अनुसारको निर्णयहरू गरीएको थियो ।

- क) कृषि विकासका लागि संघीय र प्रादेशिक मन्त्रालयबीच योजना, कार्यक्रम र बजेट निर्माण समन्वयात्मक ढंगले गरिनेछ ।
- ख) कृषि विकासका योजना र कार्यक्रम कार्यान्वयनमा आवश्यक सहकार्य गरिनेछ ।
- ग) कृषि क्षेत्रको संरक्षण र विकासका लागि तीनै तहका सरकारहरूबाट प्रदान गरिने सेवा, सुविधा र श्रोत परिचालनमा एकरूपता कायम गरिनेछ ।
- घ) कृषि नीति, योजना र कार्यक्रम तर्जुमा र कार्यान्वयनमा संघ र प्रदेश सरकारबीच यस अघि माननीय मन्त्री र सचिव स्तरबाट भई आएका समन्वयलाई मूर्तरूप दिन अलग अलग गर्न समन्वय संयन्त्र बनाईएको छ ।

- ड) तीनै तहबीचको समन्वय, सहकार्य र एकरूपताका लागि चाडै नै स्थानीय तहसँग समेत समन्वय बैठक आयोजना गरिने छ ।
- च) बाग्मती प्रदेश, प्रदेश नं. २ र गण्डकी प्रदेशमा कार्यान्वयनामा रहेको खाद्य तथा पोषण सुरक्षा सुधार आयोजनाको कार्यक्रममा सम्बन्धित प्रदेश सरकारको तर्फबाट आवश्यक समन्वय र सहजिकरण गरिने छ ।

## २. विनियोजित बजेट र खर्च विवरण

### २.१ आ.व. २०७६/७७ को विनियोजित बजेट र एकमुष्ट प्रगति विवरण

- कूल वार्षिक बजेट (रु हजारमा): ५०८४००.० (पूँजीगत तर्फ: ३०५०० र चालु तर्फ: ४७७९००)
  - कूल वार्षिक बजेटको श्रोत:
    - आई.डी.ए. अनुदान: ४३ करोड २२ लाख
    - नेपाल सरकार: ७ करोड ६२ लाख
  - वार्षिक वित्तीय प्रगति (प्रतिशत): ४०.६७
  - आयोजनाको एकमुष्ट वार्षिक भारित प्रगति (प्रतिशत): ४२.१६
- आयोजनाको आ.व २०७६/७७ को एकमुष्ट प्रगति विवरण (बार्षिक)

रु हजारमा

क्र.सं.	आयोजना को नाम	बार्षिक विनियोजित बजेट	लक्ष्य भार	भारित प्रगति प्रतिशत	प्रगति भार	एकमुष्ट भारित प्रगति
१	आयोजना व्यवस्थापन इकाई, हरिहरभवन, ललितपुर	२४४४५६	४८.०८	६३.६२	३०.५९	४२.१६%
२	आयोजना कलष्टर ईकाई, गोरखा	६६०४६	१२.९९	१७.४८	२.२७	
३	आयोजना कलष्टर ईकाई, सिन्धुपाल्चोक	६६०४४	१२.९९	२०.९१	२.७२	
४	आयोजना कलष्टर ईकाई, धनुषा	६५९६५	१२.९८	२६.८२	३.४८	
५	आयोजना कलष्टर ईकाई, सप्तरी	६५८८९	१२.९६	२३.९१	३.१	
जम्मा		५०८४००	१००		४२.१६	

२.२ आ.व २०७६/७७को बजेट, निकास र खर्च (बार्षिक)

(रु. हजारमा)

कार्यालयको नाम	वार्षिक विनियोजित बजेट			बार्षिक पूँजिगत		बार्षिक चालु		कुल	बार्षिक विनियोजनको तुलनामा खर्चको प्रतिशत
	पूँजिगत	चालु	जम्मा	बजेट	निकास/ खर्च	बजेट	निकास/ खर्च	निकास/ खर्च	
आयोजना व्यवस्थापन इकाई, हरिहरभवन, ललितपुर	२१५७०	२२२८८६	२४४४५६	२१५७०	१३३५०	२२२८८६	१४००७०	१५३४२०	६२.७६
कलष्टर ईकाई, गोरखा	२२२०	६३८२६	६६०४६	२२२०	२२०१	६३८२६	८८९९	१११००	१६.८१
कलष्टर ईकाई, सिन्धुपाल्चोक	२२७०	६३७७४	६६०४४	२२७०	२२५५	६३७७४	११३९९	१३६५४	२०.७
कलष्टर ईकाई, धनुषा	२२२०	६३७४५	६५९६५	२२२०	२२०६	६३७४५	१२९३०	१५१३६	२२.९५
कलष्टर ईकाई, सप्तरी	२२२०	६३६६९	६५८८९	२२२०	२२१६	६३६६९	११२२९	१३४४५	२०.४१
<b>जम्मा</b>	<b>३०५००</b>	<b>४७७९००</b>	<b>५०८४००</b>	<b>३०५००</b>	<b>२२२२८</b>	<b>४७७९००</b>	<b>१८४५२७</b>	<b>२०६७५५</b>	<b>४०.६७</b>

१५

२.३ आ.व. २०७६/७७ मा हासिल भएका मुख्य मुख्य उपलब्धीहरू:

क्र.स	आयोजना / कार्यक्रमको नाम	वार्षिक		
		भारित	वित्तिय	यस अवधिमा हासिल भएका मुख्य मुख्य उपलब्धीहरू
१	आयोजना व्यवस्थापन कार्यालय, हरिहरभवन, ललितपुर	६३.६२	६२.७६	१. आयोजनाको PDO Level Indicator हरूको Tracing तथा M & E प्रणाली विकासका लागि मनिटरिङ सफ्टवेयर तयार गरिएको साथै वेभसाइट निर्माण गरी मनिटरिङ सफ्टवेयरसंग Link up गरिएको । “fansep.moald.gov.np
२	आयोजना कलष्टर ईकाइ, गोरखा	१७.४८	१६.८१	२. FAO-TA र प्राविधिक सहायताको सेवा प्रदायकहरूको पदपूर्ती सम्पन्न भएको । ३. वित्त विशेषज्ञको सेवा खरिदका लागी सेवा करार सम्झौता भएको ।
३	आयोजना कलष्टर ईकाइ, सिन्धुपाल्चोक	२०.९१	२०.६७	४. आयोजनाका लागि खरिद विशेषज्ञको को सेवा करार सम्झौता भएको । आयोजनाको कुल ६५,००० लाभग्राहीहरू मध्य ५६,२२१ लाभग्राही चयन सम्पन्न भएको साथै बाँकी सेवा प्रदायक प्राविधिकहरूको सहयोगमा PCU बाट लाभग्राही छनौटको प्रक्रिया जारी रहेको ।
४	आयोजना कलष्टर ईकाइ, धनुषा	२६.८२	२२.९५	
५	आयोजना कलष्टर ईकाइ, सप्तरी	२३.९१	२०.४१	५. आयोजनाको FFS, NFS र FBS संचालनका लागि ६ वटा म्यानुअल (बाली, डेरी, बाखा, कुखुरा, एफ.बी. एस र पोषण) १२ वटा कार्यक्रम कार्यान्वयन कार्यविधिहरू तयार गरिएको । साथै आयोजनाको तर्फबाट PIM तयार गरिएको । ६. आयोजनाको दस्तावेजमा भएको प्रावधान अनुसार NARC सँग MOU भई आयोजनाको क्षेत्रहरूका लागि उपयुक्त नक्षको बोयर जातको बाखा र उन्नत तथा मुल वीड प्याकेजको पहिचान गरी Source सुनिश्चित गरिएको ।
	एकमुष्ट जम्मा	४२.१६	४०.७३	

### २.४ आयोजनाको कुल बजेट, श्रोत र शिर्षकगत खर्चको विवरण (मिति २०७७/१०/३० सम्म)

➤ आयोजनाको कुल बजेट २८.७, ग्लोबल फण्ड फर एग्रीकल्चर डेभलपमेन्ट २२.७ मिलियन (USD), नेपाल सरकार ६ मिलियन (USD)

सि. नं.	आर्थिक वर्ष	चालु खर्च			पुंजीगत खर्च			जम्मा खर्च			कैफियत
		नेपाल सरकार	GAFSP	जम्मा	नेपाल सरकार	GAFSP	जम्मा	नेपाल सरकार	GAFSP	जम्मा	
१	२०७५/७६	५३९५०२६	७०४०८०६	१२४३५८३२	०	६९०३१२४६	६९०३१२४६	५३९५०२६	७६०७२०५२	८१४६७०७८	
२	२०७६/७७	३०९२५६८६	१५३७९२९२५	१८४७८६११	०	२२०३५२५७	२२०३५२५७	३०९२५६८६	१७५८२८१८२	२०६७५३८६८	
३	२०७७/७८	२६९३१९००	६४२९८१००	९१२३००००	०	२०९४००००	२०९४००००	२६९३१९००	८५२३८१००	११२१७००००	
	जम्मा खर्च	६३२५२६१२	२२५१३१८३१	२८८३८४४४३	०	११२००६५०३	११२००६५०३	६३२५२६१२	३३७१३८३३४	४००३९०९४६	

### २.५ वेरुजु विवरण

आ.व २०७५/७६ को वेरुजु

- जम्मा वेरुजु रकम: १,०९,२४,०५७/-
- वेरुजु फछौट: २,५३,१२०/-
- यस आ.व मा नियमित हुनु पर्ने वेरुजु: १,०६,७०,९३७/-
  - नियमिततर्फ रु. १,०२,०७,६६५
  - असुल उपर गर्नुपर्ने रु. ४,६३,२७२

**२.६ संकलित गैर कर राजस्व सम्बन्धि विवरण (रु.)**

क्र.सं.	विभाग/केन्द्र/परिषद/बोर्ड/कम्पनि	आ.व. २०७६/७७ को राजस्व (रु.)			बार्षिक रु
		प्रथम चौमासिक	द्वितीय चौमासिक	तृतीय चौमासिक	
१	आयोजना व्यवस्थापन इकाई, हरिहरभवन, ललितपुर	०.००	१५०००.००	०.००	१५०००.००

**परामर्श सेवामा भएको खर्च**

सि. नं.	आर्थिक वर्ष	बजेट शिर्षक: ३१२००१०८			कैफियत
		नेपाल सरकार	GAFSP	जम्मा	
१	२०७५/७६	५२३४७	४६५५४२	५१७८८९	
२	२०७६/७७	०	११६५७९९६१	११६५७९९६१	एफ.ए.ओ. लाइ दिएको पेस्की समेत
३	२०७७/७८	०	१२५४७५२	१२५४७५२	
	जम्मा खर्च	५२३४७	११८२९२२५४	११८३४४६०२	

**२.७ प्रगति कम हुनाका कारणहरु**

- आयोजनामा खाद्य तथा कृषि संगठन (FAO) बाट हुने प्राविधिक सहायताका सेवा प्रदायकहरुको पदपुर्ती ढीलो हुन गएको ।
- कोभिड १९ को कारण चैत्र ११ गते देखि जेष्ठ मसान्त सम्म बन्दाबन्दी (लकडाउन) गरिएकोले लाभग्राही छनौट सर्वेक्षण, समुह गठन कार्य लगायतका विनियोजित भएका कार्यक्रमहरु संचालन गर्न कठिनाई भएको ।
- स्वीकृत कार्यक्रमहरु सञ्चालन गर्न विभिन्न कार्यविधिहरु स्वीकृत हुन नसकेको ।





खण्ड ग

आ.व. २०७७/७८ को बार्षिक  
स्वीकृत कार्यक्रमहरु



## १. आ.व. २०७७/७८ को वार्षिक स्वीकृत कार्यक्रम

## १.१ आयोजना व्यवस्थापन इकाई, हरिहरभवन, ललितपुर

बजेट रु लाखमा

क्र. सं.	कार्यक्रम क्रियाकलाप	ईकाई	वार्षिक लक्ष्य			प्रथम चौमासिक			दोस्रो चौमासिक			तेस्रो चौमासिक		
			परिमाण	भार	बजेट	परिमाण	भार	बजेट	परिमाण	भार	बजेट	परिमाण	भार	बजेट
अ)	पूँजिगत खर्च अन्तर्गतका कार्यक्रमहरू													
१	आयोजना व्यवस्थापन, संचार अनुगमन तथा मुल्याङ्कन				१९२			१६१.२४			३१			०
२	आयोजना अनुगमनको लागि गाडी खरिद	संख्या	१	२.१२	५९	१	२.१२	५९						
३	PMU क्लष्टर कार्यालयका लागि मोटरसाइकल/स्कुटर खरिद	संख्या	१४	१.३३	३७	१४	१.३४	३७.३४						
४	PMU क्लष्टर कार्यालयलाई डेस्कटप कम्प्युटर खरिद	संख्या	२०	०.५८	१६	२०	०.५८	१६						
५	आयोजनाका लागि ल्यापटप खरिद	संख्या	२०	०.७९	२२	२०	०.७९	२२						
६	आयोजनाका लागि Portable Pocket Projectors खरिद	संख्या	२२	०.५९	१६.५	२२	०.५९	१६.५						
७	आयोजनाका लागि Tablets खरिद	संख्या	१५	०.२७	७.५	१५	०.२७	७.५						
८	आयोजनाका लागि आवश्यक मेशिनरी उपकरण खरिद Lcd screeen (2), फ्रिज(1)	पटक	१	०.१	२.८	१	०.१	२.८						
९	आवास र कार्यालय भवनको मर्मत संभार र	पटक	१	०.५४	१५				१	०.५४	१५			

क्र. सं.	कार्यक्रम क्रियाकलाप	ईकाई	वार्षिक लक्ष्य			प्रथम चौमासिक			दोस्रो चौमासिक			तेस्रो चौमासिक		
			परिमाण	भार	बजेट	परिमाण	भार	बजेट	परिमाण	भार	बजेट	परिमाण	भार	बजेट
	रंगरोगन													
१०	Maintenance of PMU Floor	पटक	१	०.२२	६				१	०.२२	६			
११	कार्यालयको लागि फर्निचर तथा फर्निसिङ	पटक	१	०.३६	१०				१	०.३६	१०			
	<b>पूँजिगत खर्च कार्यक्रमको जम्मा:</b>			<b>६.९</b>	<b>१९१.८</b>				<b>५.७९</b>	<b>१६१.२४</b>		<b>१.१२</b>	<b>३१</b>	
<b>आ)</b>	<b>चालु खर्च अन्तर्गतका कार्यक्रमहरू</b>													
१	जलवायु र पोषण मैत्री कृषि प्रविधि अवलम्बन तथा प्रसार				६४९.५			१८६.६			४५७.			६.३
२	खाद्य तथा कृषि संगठन (FAO) बाट सम्झौता बमोजिम संचालन हुने कार्यक्रमहरूको खर्च रकम	पटक	१	१०.८	३००				१	१०.८	३००			
३	कृषि प्रचार प्राविधिक कृषक निजी सेवा प्रदायक तथा सामाजिक परिचालकहरूको ,Capacity Need Assessment (CNA) गर्ने	पटक	१	०.३६	९.९	१	०.४	१०						
४	कर्मचारीहरूलाई कृषक पाठशाला संचालन सम्बन्धि ToF तालिम (२ हप्ते)	पटक	१	०.४५	१२.६	१	०.५	१२.६						
५	कृषकपाठशाला सम्बन्धि तालिम म्यानुअल र प्रचार प्रसार सामग्री छपाई तथा वितरण	प्रति	१०००	०.१७	४.७	१०००	०.१८	४.७						
६	कृषक पाठशालामा विभिन्न प्रमाणिकरण	संख्या	५०४	९.०८	२५२	२५२	४.५	१२६	२५२	४.५३	१२६			०.३

क्र. सं.	कार्यक्रम क्रियाकलाप	ईकाई	वार्षिक लक्ष्य			प्रथम चौमासिक			दोस्रो चौमासिक			तेस्रो चौमासिक		
			परिमाण	भार	बजेट	परिमाण	भार	बजेट	परिमाण	भार	बजेट	परिमाण	भार	बजेट
	परिक्षण (NARC मार्फत)													
७	आयोजना लागु भएका गाँउपालिकाहरूमा बोनर तथा स्थानिय बाखाहरूको Performance Evaluation गर्ने (नार्क बाट)	संख्या	१	१.८	५०	१	०.९	२५	१	०.९	२५			
८	प्रमाणिकरण परिक्षण र विकास भएका Improved Package of Practices प्रसार सामाग्री छपाई तथा वितरण	संख्या	१०	०.७२	२०	४	०.३	८	३	०.२२	६	३		६
९	आय स्तर वृद्धि तथा विविधिकरण				९९५			३			९९९			०.९
१०	खाद्य तथा कृषि संगठन (FAO) बाट सम्झौता बमोजिम संचालन हुने कार्यक्रमहरूको खर्च रकम	पटक	१	२८.७८	८००				१	२८.८	८००			
११	आयोजनाका कर्मचारी तथा पालिकाका प्रविधिकहरूलाई GAP/GHP/GMP/HACCP सम्बन्धी अभिमूखिकरण तालिम कार्यक्रम	पटक	१	०.२७	७.४				१	०.२७	७.४			
१२	ESMF बारे आयोजनाका कर्मचारीहरूलाई अभिमूखिकरण (२ दिने)	संख्या	२	०.२२	६	१	०.१	३	१	०.११	३			
१३	Farm business school सम्बन्धि तालिम म्यानुअल प्रकाशन तथा वितरण	पटक	१	०.१८	५				१	०.१८	५			

क्र. सं.	कार्यक्रम क्रियाकलाप	ईकाई	वार्षिक लक्ष्य			प्रथम चौमासिक			दोस्रो चौमासिक			तेस्रो चौमासिक		
			परिमाण	भार	बजेट	परिमाण	भार	बजेट	परिमाण	भार	बजेट	परिमाण	भार	बजेट
१४	Productive Alliances तथा बजार व्यवस्थापन सम्बन्धि वैदेशिक तालिम तथा अवलोकन भ्रमण	पटक	१	३.४६	९६.१				१	३.४५	९६			०.१
१५	पोषण सुरक्षा सुधार				३७७			३९			३३४			४.२
१६	पोषण संग सम्बन्धित सामाग्रीहरूको रेडियो, एफ.एम तथा टेलिभिजन आदि बाट प्रसारण	पटक	२४	०.३७	१०.२	४	०.१	२	१०	०.१४	४	१०		४.२
१७	खाद्य तथा कृषि संगठन (FAO) बाट सम्झौता बमोजिम संचालन हुने कार्यक्रम हरुको खर्च रकम	पटक	१	१०.८	३००				१	१०.८	३००			
१८	पोषण पाठशालाका लागि श्रव्य तथा श्रव्य दृष्य सामाग्रीको तयारी	संख्या	१	०.३६	१०				१	०.३६	१०			
१९	रेडियो एफ एम तथा टेलिभिजनका लागि BBC सामाग्रीहरूको डिजाइन तथा विकास गर्ने	संख्या	१	०.३६	१०				१	०.३६	१०			
२०	खाद्य सुरक्षा सम्बन्धि प्रवर्द्धनात्मक तथा सचेतना सामाग्री छपाई तथा वितरण	प्रति	१०००	०.१८	५				१०००	०.१८	५			
२१	आमा समूहलाई (सुनौला हजार दिन लक्षित) पोषण शिक्षा सम्बन्धि तालिम म्यानुअल र प्रचार प्रसार सामाग्री छपाई तथा वितरण	प्रति	१०००	०.१८	५	१०००	०.२	५						
२२	Conduct Qualitative assessment of local dietary practices by DFTQC	संख्या	८	०.८६	२४	८	०.९	२४						

क्र. सं.	कार्यक्रम क्रियाकलाप	ईकाई	वार्षिक लक्ष्य			प्रथम चौमासिक			दोस्रो चौमासिक			तेस्रो चौमासिक		
			परिमाण	भार	बजेट	परिमाण	भार	बजेट	परिमाण	भार	बजेट	परिमाण	भार	बजेट
२३	Development and analysis of food recipies for project locations by DFTQC	संख्या	५	०.२९	५	५	०.३	५						
२४	Prepare and Publish training nodules of officals for roots in MSNP II	पटक	१	०.१६	४.५				१	०.१६	४.५			
२५	आयोजना व्यवस्थापन, संचार अनुगमन तथा मुल्याङ्कन				६४७			२११.६			३१६			१२१
२६	रा.प.प्रथम (स्थायी कर्मचारी)	जना	१	०.२९	८.१७	१	०.१	३.१४	१	०.०९	२.५१	१		२.५
२७	रा.प. द्वितिय (स्थायी कर्मचारी)	जना	३	०.७३	२०.२	४	०.३	७.७६	४	०.२२	६.२१	४		६.२
२८	रा.प. तृतीय (स्थायी कर्मचारी)	जना	५	१.०८	३०.१	४	०.४	११.४७	४	०.३३	९.१७	४		९.४
२९	रा.प. अन.द्वितिय(स्थायी कर्मचारी)	जना	२	०.३४	९.५५	२	०.१	३.६८	२	०.११	२.९४	२		२.९
३०	का.स. पाँचौ स्तर (स्थायी कर्मचारी)	जना	१	०.१८	४.९१		०.१	१.८९		०.०५	१.५१			१.५
३१	महङ्गी भत्ता (महंगी भत्ता)	जना	१२	०.१२	३.२४	१२		०.९६	१२	०.०३	०.९६	१२		१.३
३२	Grievance Redressal Meeting	पटक	६	०.०५	१.५	२		०.५	२	०.०२	०.५	२		०.५
३३	मुल्याङ्कन समिति लयायत कार्यालयमा हुने अन्य बैठक भत्ता (बैठक भत्ता)	पटक	४०	०.२१	५.८१	२०	०.१	३	२०	०.११	३	०		०
३४	नर्मस तथा Manul तयारी (बैठक भत्ता)	पटक	१५	०.८	२.२५	५		०.७५	५	०.०३	०.७५	५		०.८
३५	पोशाक भत्ता (स्थाइ कर्मचारी)	जना	१२	०.०६	१.६							१२		१.६
३६	कर्मचारीको योगदानमा आधारित बीमा कोष खर्च	जना	१२	०.०३	०.८४	१२		०.१९	१२	०.०१	०.१९	११		०.५
३७	बिद्युत महशुल विजुली महशुल	युनिट	२५००	०.१२	३.२३	८३३		१.२	८३३	०.०४	१.२	८३४		०.८

क्र. सं.	कार्यक्रम क्रियाकलाप	ईकाई	वार्षिक लक्ष्य			प्रथम चौमासिक			दोस्रो चौमासिक			तेस्रो चौमासिक		
			परिमाण	भार	बजेट	परिमाण	भार	बजेट	परिमाण	भार	बजेट	परिमाण	भार	बजेट
३८	जारको पीउने पानी	जार	९०	०.०२	०.६५	३०		०.२१	३०	०.०१	०.२२	३०		०.२
३९	ट्याङ्करको पानी	महिना	१२	०.०३	०.९६	४		०.३२	४	०.०१	०.३२	४		०.३
४०	टेलिफोन महशुल	महिना	१२	०.०४	१.२	४		०.४	४	०.०१	०.४	४		०.४
४१	कार्यालय प्रयोजनका लागि ईन्टरनेट खर्च	महिना	१२	०.११	२.९२	४		०.८१	४	०.०३	०.८१	४		१.३
४२	हुलाक कुरीयर खर्च	महिना	१२	०.०४	१.२	४		०.४	४	०.०१	०.४	४		०.४
४३	सह-सचिवस्तरलाई संचार खर्च	महिना	१२	०.०४	१	४		०.२७	४	०.०१	०.२७	४		०.५
४४	सह सचिव सुविधाको गाडीको लागि इन्धन	लीटर	८४०	०.०७	२	२८०		०.३३	२८०	०.०१	०.३३	२८०		१.३
४५	अनुगमनमा प्रयोग हुने गाडीको इन्धन	लीटर	१०५००	०.३९	१०.८	३५००	०.१	३.५	३५००	०.१३	३.५	३५००		३.८
४६	मोटरसाईकलको लागि पेट्रोल	लीटर	२०४०	०.०८	२.२४	६८०		०.७४	६८०	०.०३	०.७४	६८०		०.८
४७	गाडी मोटरसाईकलका लागि मोबिल, गियर आयल ब्रेक, आयल आदि	लीटर	४४०	०.१६	४.४	१४६	०.१	१.४६	१४६	०.०५	१.४६	१४८		१.५
४८	चार पाङ्ग्रे साधनको लागि डिजल	लीटर	४८००	०.१७	४.८	१६००	०.१	१.६	१६००	०.०६	१.६	१६००		१.६
४९	कार्यक्रमहरू संचालन र अनुगमन गर्न जाँदाको लागि इन्धन (पेट्रोल) खर्च (नार्क)	लीटर	३६००	०.१४	३.९६	१८००	०.१	१.९८	१८००	०.०७	१.९८			
५०	कार्यक्रमहरू संचालन र अनुगमन गर्न जाँदाको लागि इन्धन (डिजेल) खर्च (नार्क)	लीटर	४२००	०.१५	४.२	२१००	०.१	२.१	२१००	०.०८	२.१			
५१	गाडी मोटरसाईकलका लागि मोबिल (नार्क)	लीटर	१५०	०.०५	१.५	७५	०	०.७५	७५	०.०३	०.७५			
५२	कार्यक्रमहरू संचालन तथा अनुगमन	लीटर	३८४०	०.१५	४.२३	१२८०	०.१	१.४	१२८०	०.०५	१.४	१२८०		१.४



क्र. सं.	कार्यक्रम क्रियाकलाप	ईकाई	वार्षिक लक्ष्य			प्रथम चौमासिक			दोस्रो चौमासिक			तेस्रो चौमासिक		
			परिमाण	भार	बजेट	परिमाण	भार	बजेट	परिमाण	भार	बजेट	परिमाण	भार	बजेट
	कार्यका लागि ईन्धन													
५३	ग्यास सिलिण्डर	संख्या	४०	०.०४	१.०१	१३	०	०.२	१३	०.०१	०.२	१४		०.६
५४	चार पाङ्ग्रे सवारी साधन मर्मत	पटक	३०	०.७	१९.५	१०	०.२	६.५	१०	०.२३	६.५	१०		६.५
५५	दुई पाङ्ग्रे सवारी साधन मर्मत	पटक	२५	०.२२	६.२५	८	०.१	२	८	०.०७	२	९		२.३
५६	चार पाङ्ग्रे सवारी साधन मर्मत (नार्क)	संख्या	८	०.१४	४	४	०.१	२	४	०.०७	२			
५७	दुई पाङ्ग्रे सवारी साधन मर्मत (नार्क)	संख्या	२५	०.१२	३.३५	१५	०.१	१.८	१०	०.०४	१.२	०		०.४
५८	कम्प्युटर, प्रिन्टर, फोटोकपि, स्क्यानर तथा अन्य उपकरण मर्मत	महिना	१२	०.१४	३.७८	४	०.१	१.४	४	०.०५	१.४	४		१
५९	कार्यालय सम्बन्धि छपाई	पटक	९	०.१३	३.६	३		१.२	३	०.०४	१.२	३		१.२
६०	फोटोकपि पेपर	रिम	४००	०.०७	२	१५०		०.६६	१५०	०.०२	०.६७	१००		०.७
६१	टोनर तथा मसी	पटक	१२	०.०९	२.४	४		०.८	४	०.०३	०.८	४		०.८
६२	स्टेसनरी	पटक	१२	०.०३	०.८४	४		०.२८	४	०.०१	०.२८	४		०.३
६३	कार्यालय मसलन्द सामान खर्च	महिना	१२	०.१५	४.२	४	०.१	१.४	४	०.०५	१.४	४		१.४
६४	कार्यालय मसलन्द सामान खर्च (नार्क)	महिना	१२	०.१७	४.८	६	०.१	२.४	६	०.०९	२.४	०		०
६५	कार्यालय प्रयोजनको लागि अन्य सामग्री	पटक	९	०.०६	१.८	३	०	०.६	३	०.०२	०.६	३		०.६
६६	कार्यालयको लागि पत्रपत्रिका, पुस्तिका, जर्नल आदि खरिद	पटक	३	०.०५	१.५	१	०	०.५	१	०.०२	०.५	१		०.५
६७	खरिद सम्बन्धि तथा प्राविधिक सूचना	पटक	२०	०.१७	४.६९	६	०.१	१.६६	६	०.०६	१.६७	८		१.४

क्र. सं.	कार्यक्रम क्रियाकलाप	ईकाई	वार्षिक लक्ष्य			प्रथम चौमासिक			दोस्रो चौमासिक			तेस्रो चौमासिक		
			परिमाण	भार	बजेट	परिमाण	भार	बजेट	परिमाण	भार	बजेट	परिमाण	भार	बजेट
	प्रकाशन खर्च													
६८	अनलाईन मिडियाहरूबाट आयोजना सम्बन्ध सामाग्री प्रचार प्रसार	पटक	३०	०.०८	२.२५	१०	०	०.७५	१०	०.०३	०.७४	१०		०.८
६९	कार्यालयलाई आवश्यक अन्य कार्यालय संचालन खर्च	महिना	१२	०.११	३	४	०	१	४	०.०४	१	४		१
७०	खरिद विशेषज्ञको सेवा खरिद	महिना	१२	०.५८	१६	४	०.२	५.३	४	०.१९	५.३	४		५.४
७१	बित्त विशेषज्ञको सेवा खरिद	महिना	१२	०.७२	२०	४	०.२	६.६५	४	०.२४	६.६५	४		६.७
७२	कर्मचारीलाई ड्राइभिङ सम्बन्धि तालिम	पटक	१	०.०९	२.५	१	०.१	२.५	०		०	०		०
७३	आयोजनाको मनिटरिङ सफ्टवेयर(MS) संचालनका लागि परामर्श सेवा (अन्य)	पटक	१	०.३६	१०				१	०.३६	१०			
७४	आयोजनाको कार्यक्रम प्रचार प्रसारका लागि सेवा करार	पटक	१	०.१८	५				१	०.१८	५			
७५	वेबसाइट अपडेट	पटक	१	०.०७	२				१	०.०५	१.५			०.५
७६	सरसफाई सेवा करार	जना	१	०.०४	१.२	१		०.४	१	०.०१	०.४	१		०.४
७७	कार्यालयका मेशिनरी मर्मत संभारका लागि सेवा करार (व्यक्ति करार)	जना	१	०.०५	१.४४	१		०.४८	१	०.०२	०.४८	१		०.५
७८	कार्यालय सुरक्षा सेवा करार (व्यक्ति करार)	जना	१	०.०५	१.४४	१		०.४८	१	०.०२	०.४८	१		०.५
७९	कार्यालय सहयोगी करार (व्यक्ति करार)	जना	४	०.३६	१०.१	४	०.१	३.८८	४	०.११	३.१३	४		३.१

क्र. सं.	कार्यक्रम क्रियाकलाप	ईकाई	वार्षिक लक्ष्य			प्रथम चौमासिक			दोस्रो चौमासिक			तेस्रो चौमासिक		
			परिमाण	भार	बजेट	परिमाण	भार	बजेट	परिमाण	भार	बजेट	परिमाण	भार	बजेट
८०	सवारी चालक करार (व्यक्ति करार)	जना	५	०.५३	१४.६	५	०.२	५.५	५	०.१६	४.४१	५		४.७
८१	कम्प्युटर अपरेटर करार	जना	२	०.२६	७.३३	२	०.१	२.८१	२	०.०८	२.२६	२		२.३
८२	करार सेवामा कार्यरत कर्मचारीको लागि महंगी भत्ता	जना	११	०.०९	२.६४	११		०.८८	११	०.०३	०.८८	११		०.९
८३	करारमा कार्यरत कर्मचारीलाई पोषाक भत्ता	जना	११	०.०४	१.१							११		१.१
८४	कर्मचारीहरुलाई PMS सम्बन्धि तालिम	पटक	१	०.११	३				१	०.११	३			
८५	आयोजनाका कर्मचारिको लागि M&E सम्बन्धि तालिम	पटक	१	०.१८	५	१	०.२	५						
८६	आयोजनाका कर्मचारीको लागि Procurement सम्बन्धि तालिम	पटक	१	०.४	११				१	०.४	११			
८७	अधिकृतस्तर आधारभूत सेवाकालिन तालिम	पटक	१	१.०१	२८				१	१.०१	२८			
८८	आयोजनाका कर्मचारीलाई LMBIS सम्बन्धि तालिम	पटक	१	०.१४	४				१	०.१४	४			
८९	कर्मचारीलाई GIS सम्बन्धि तालिम	पटक	१	०.१४	४							१		४
९०	GIS तथा वातावरण सम्बन्धि सरोकारवाला निकायलाई अभिमूखिकरण तालिम	पटक	१	०.२२	६				१	०.२२	६			
९१	चौमासिक समिक्षा गोष्ठी	पटक	२	०.११	३				१	०.०५	१.५	१		१.५
९२	वार्षिक प्रगति समिक्षा गोष्ठी	पटक	१	०.१३	३.५	१	०.१	३.५						

क्र. सं.	कार्यक्रम क्रियाकलाप	ईकाई	वार्षिक लक्ष्य			प्रथम चौमासिक			दोस्रो चौमासिक			तेस्रो चौमासिक		
			परिमाण	भार	बजेट	परिमाण	भार	बजेट	परिमाण	भार	बजेट	परिमाण	भार	बजेट
९३	योजना तर्जुमा गोष्ठी संचालन	पटक	१	०.०७	२				१	०.०७	२			
९४	वार्षिक प्रगति पुस्तिका प्रकाशन	पटक	१	०.११	३				१	०.११	३			
९५	उन्नत कृषि प्रविधि प्रचार सामाग्री छपाई तथा वितरण	प्रति	५००	०.१५	५				५००	०.१५	५			
९६	मन्त्रालय तथा आयोजनाका समन्वय निकायसँग समन्वय/अ.कार्यक्रम	पटक	३	०.२५	७	१	०.१	१.५	१	०.१३	३.५	१		२
९७	तीन वटा प्रदेश र तहाँ स्थित अन्य निकाय सँग समन्वय/अन्तरक्रिया कार्यक्रम	पटक	६	०.११	३	२		१	२	०.०४	१	२		१
९८	अन्तर आयोजना Cross Learning भ्रमण	पटक	२	०.५	१४	१	०.३	७	१	०.२५	७			
९९	आयोजना कार्यान्वयन सहयोग, सुपरीवेक्षण तथा प्रविधिक मिशन व्य. खर्च	पटक	२	०.२९	५	१	०.१	४	१	०.१४	४			
१००	आयोजनाको PIM छपाई तथा वितरण	पटक	१	०.३६	१०	१	०.४	१०						
१०१	आयोजनाको विभिन्न कार्यविधिहरु, तालिम, म्यानुअल प्रसार सामाग्रीको तयारी तथा छपाई	पटक	२	०.३६	१०	१	०.२	५	१	०.१५	५			
१०२	आयोजनाको Mid-term Evaluation सम्बन्धि खर्च	पटक	१	०.२५	७							१		७
१०३	आयोजना निर्देशक समितिको बैठक	पटक	६	०.०४	१.२	२		०.४	२	०.०१	०.४	२		०.४
१०४	आयोजना प्राविधिक समन्वय समितिको बैठक	पटक	६	०.०९	२.४	२		०.५	२	०.०३	०.५	२		०.५
१०५	प्रादेशिक स्तरीय समन्वय समितिको बैठक	पटक	६	०.०९	२.४	२		०.५	२	०.०३	०.५	२		०.५

क्र. सं.	कार्यक्रम क्रियाकलाप	ईकाई	वार्षिक लक्ष्य			प्रथम चौमासिक			दोस्रो चौमासिक			तेस्रो चौमासिक		
			परिमाण	भार	बजेट	परिमाण	भार	बजेट	परिमाण	भार	बजेट	परिमाण	भार	बजेट
१०६	विश्व खाद्य दिवश,आमाको दुध खुवाउने सप्ताह, पोषण दिवश, मेला प्रदर्शनी आदि कार्यक्रममा सहभागी एवं संचालन	पटक	३	०.१६	४.५	१	०.१	१.५	१	०.०५	१.५	१		१.५
१०७	सम्भाग B अन्तर्गत PMU र क्लष्टर कार्यालयबाट संचालित कार्यक्रमहरुको अनुगमन भ्रमण खर्च	पटक	३०	०.२७	७.५	१०	०.१	२.५	१०	०.०९	२.५	१०		२.५
१०८	संचालित पोषण पाठशालाहरु मेला प्रदर्शनीहरु र क्लष्टर कार्यालयबाट सम्भाग C का कार्यक्रमहरुको अनुगमन भ्रमण खर्च	पटक	३०	०.२७	७.५	१०	०.१	२.५	१०	०.०९	२.५	१०		२.५
१०९	PMU कार्यक्रम संचालन र कार्यान्वयन गर्न जाँदाको भ्रमण खर्च	पटक	३०	०.२७	७.५	१०	०.१	२.५	१०	०.०९	२.५	१०		२.५
११०	कृषक पाठशालामा संचालन हुने Validation Trial कार्यक्रम गर्न जाँदाको भ्रमण खर्च (नार्कलाई सहयोग)	पटक	३०	०.१८	५	१५	०.१	२.५	१५	०.०९	२.५			
१११	कृषक पाठशालामा संचालन भएका Validation Trial को अनुगमन भ्रमण खर्च (नार्कलाई सहयोग)	पटक	३०	०.१८	५	१५	०.१	२.५	१५	०.०९	२.५			
११२	आयोजनाको PCUs हरुको Financial	पटक	२५	०.२२	६	५	०.१	१.५	१०	०.०८	२.२	१०		२.३

क्र. सं.	कार्यक्रम क्रियाकलाप	ईकाई	वार्षिक लक्ष्य			प्रथम चौमासिक			दोस्रो चौमासिक			तेस्रो चौमासिक		
			परिमाण	भार	बजेट	परिमाण	भार	बजेट	परिमाण	भार	बजेट	परिमाण	भार	बजेट
	Nonitoring को भ्रमण खर्च													
११३	सरुवा भई जाँदाको भ्रमण खर्च	पटक	२	०.०५	१.५	१		०.७५	१	०.०३	०.७५			
११४	GAFSP लागु भएका देशमा खाद्य तथा पोषण सुरक्षा सम्बन्धि अनुभव आदान प्रदान वैदेशिक अवलोकन भ्रमण	पटक	१	३.४५	९६				१	३.४५	९६			
११५	Procurement Methods of WB funded Projects सम्बन्धि आयोजनाका कर्मचारीहरुलाई अन्तराष्ट्रिय तालिम	पटक	१	१.५१	४२	१	१.५	४२						
११६	सवारी साधनको वाम र नविकरण बीमा	पटक	१	०.०९	२.६	१	०.१	३						
११७	कार्यालयमा दैनिक चिया खर्च तथा अन्य भैपरि आउने विविध खर्च (नार्क)	महिना	१२	०.११	३	६	०.१	१.५	६	०.०५	१.५			
११८	कार्यालयमा दैनिक चियापान खर्च	महिना	१२	०.१९	५.४	४	०.१	१.८	४	०.०६	१.८	४		१.८
११९	कार्यालयमा आउने स्वदेशी तथा विदेशी अतिथि सत्कार खर्च	पटक	१२	०.२६	७.२८	४	०.१	२.४	४	०.०९	२.४	४		२.५
१२०	कार्यालयका लागि अन्य विविध खर्च	महिना	१२	०.०९	२.४	४		०.८	४	०.०३	०.८	४		०.८
	चालु खर्च अन्तर्गतका कार्यक्रमहरु			९३.१	२५८८		१६	४४०.२		७२.६	२०१८		५	१३१
	कूल जम्मा				२७८०		२२	६०१.४		७४	२०४९		५	१३१

## १.२ आयोजना क्लस्टर इकाई, गोरखा

क्र.सं.	कार्यक्रम क्रियाकलाप	ईकाई	वार्षिक लक्ष्य			प्रथम चौमासिक		दोस्रो चौमासिक		तेस्रो चौमासिक	
			परिमाण	भार	बजेट	परिमाण	बजेट	परिमाण	बजेट	परिमाण	बजेट
क)	पूँजिगत खर्च अन्तर्गतका कार्यक्रमहरू										
	आयोजना व्यवस्थापन, संचार अनुगमन तथा मूल्याङ्कन				१९.७		१९.७				
१	Pcus मा कृषक पाठशाला (कृषि तथा पशुपन्छी) संचालनका लागि आवश्यक सामग्रीहरूको खरिद	पटक	१	०.३४	५	१	५				
२	क्लस्टर कार्यालयका लागि मेसीनरी, औजार र अन्य उपकरण खरिद (ए.सी.,हिटर आदि)	पटक	१	०.२४	३.५	१	३.५				
३	कार्यालयमा सिसिटिभी क्यामरा तथा डिस्प्ले मनिटर जडान	पटक	१	०.०८	१.२	१	१.२				
४	कार्यालयको लागि फर्निचर तथा फर्निसिङ्ग खरिद	पटक	१	०.२७	४	१	४				
५	कार्यक्रम लागु भएका ४ वटा गाँउपालिकामा स्थापना भएका कृषि शाखाको लागि फर्निचर तथा फर्निसिङ्ग (दराज, कुर्सी, टेबल, कार्पेट, आदि)	पटक	१	०.४१	६	१	६				
क)	पूँजिगत खर्च कार्यक्रमको जम्मा:			१.३४	१९.७		१९.७				
आ)	चालु खर्च अन्तर्गतका कार्यक्रमहरू										
१	जलवायु र पोषण मैत्रि कृषि प्रविधि अवलम्बन तथा प्रसार				५३८.०८		७१.२९		२८३.६९		१८३.९
२	प्रमाणिकरण परीक्षण स्थापना तथा व्यवस्थापन तालिम	संख्या	२	०.१४	२	२	२				

क्र.सं.	कार्यक्रम क्रियाकलाप	ईकाई	वार्षिक लक्ष्य			प्रथम चौमासिक		दोस्रो चौमासिक		तेस्रो चौमासिक	
			परिमाण	भार	बजेट	परिमाण	बजेट	परिमाण	बजेट	परिमाण	बजेट
३	कृषि प्रसार प्राविधिक तथा सेवा प्रदायकहरुलाई Need Assesment को आधारमा क्लष्टर स्तरिय तालिम	संख्या	१	०.१७	२.५			१	२.५		
४	अगुवा कृषकहरुको लागि मौसमी तथा बेमौसमी तरकारी खेती विषयक जिल्लास्तरीय तालिम	संख्या	२	०.२	३	१	१.५	१	१.५		
५	कृषकहरुलाई विभिन्न विषयगत गाँउपालिका स्तरीय तालिम	संख्या	४	०.२२	३.२	२	१.६	२	१.६		
६	गा.पा.का कृषि प्राविधिहरु, एग्रोभेट डिलरहरु, अगुवा कर्षकहरु तथा सामाजिक परिचालकहरुलाई गाँउपालिका स्तरीय सीप विकास तालिम (१ दिने)	संख्या	४	०.१४	२			२	१	२	१
७	खाद्य स्वच्छता तथा गुणस्तर सम्बन्धी क्लष्टर स्तरीय तालिम	संख्या	१	०.१४	२			१	२		
८	विषादीको सुरक्षित प्रयोग बारे कृषि प्राविधिक र सहजकर्ताहरुलाई क्लष्टर स्तरीय तालिम (३ दिने)	संख्या	१	०.१४	२	१	२				
९	विषादीको सुरक्षित प्रयोग बारे अगुवा कृषकहरुलाई जिल्ला स्तरीय तालिम	संख्या	२	०.२१	३.१			१	१.५	१	१.६
१०	कृषक पाठशाला स्थापना तथा संचालन (बाली, तरकारी)	संख्या	५०	६.५६	९७	१६	३१.०४	१७	३२.९८	१७	३२.९८
११	कृषक पाठशाला स्थापना तथा संचालन (पशुपन्छी)	संख्या	१२	२.३२	३४.३२	४	११.४४	४	११.४४	४	११.४४



क्र.सं.	कार्यक्रम क्रियाकलाप	ईकाई	वार्षिक लक्ष्य			प्रथम चौमासिक		दोस्रो चौमासिक		तेस्रो चौमासिक	
			परिमाण	भार	बजेट	परिमाण	बजेट	परिमाण	बजेट	परिमाण	बजेट
१२	कृषकहरुको फार्ममा उत्पादन प्रदर्शन (बाली/वागवानी, पशुपन्छी)	संख्या	७५	०.७६	११.२५	२५	३.७५	२५	३.७५	२५	३.७५
१३	किसानहरुलाई अन्तर कृषक पाठशाला भ्रमण	पटक	१	०.२	३					१	३
१४	थाई पोली हाउसमा खेती प्रविधिको प्रदर्शन	संख्या	८	०.२७	४	४	२	४	२		
१५	पशुपन्छीको गोठ सुधार तथा गोठेमल व्यवस्थापन सम्बन्धी प्रदर्शन	संख्या	३०	०.३	४.५	१०	१.५	१०	१.५	१०	१.५
१६	घाँस उत्पादन, संरक्षण तथा पशुपन्छी आहार व्यवस्थापन सम्बन्धी प्रदर्शन	संख्या	१०	०.१४	२	५	१	५	१		
१७	आयोजना लागु भएका गाँउपालिकाहरुमा All Unit स्थापना तथा सुधारमा सहयोग	संख्या	१	०.५४	८			१	८		
१८	बोयर बाखाको मल्टिप्लायर हर्ड स्थापना तथा परिचालन	संख्या	२	०.८८	१२.९४			१	६.४७	१	६.४७
१९	बाखापालन प्रवर्द्धन कार्यक्रम	संख्या	३५	७.७७	११४.८			१८	५९.०४	१७	५५.७६
२०	दुग्ध उत्पादन प्रवर्द्धन कार्यक्रम	संख्या	१०	१.५८	२३.३			५	११.६५	५	११.६५
२१	ग्रामिण कुखुरापालन प्रवर्द्धन कार्यक्रम	संख्या	२२	४.५	६६.४४			११	३३.२२	११	३३.२२
२२	सिजनल तरकारी तथा घाँसको बिउ वितरण	पटक	३	२.०३	३०	१	१०	१	१०	१	१०
२३	कृषक समूहहरुलाई पोली हाउस खेतीका सहयोग	संख्या	५०	०.५८	८.५			५०	८.५		
२४	बिजवृद्धि गर्ने कृषक समूहहरुलाई मूल विउमा	मे.टन	१.५	०.१२	१.८३	०.४८	०.४६	०.०८	०.३४	०.९४	१.०३

क्र.सं.	कार्यक्रम क्रियाकलाप	ईकाई	वार्षिक लक्ष्य			प्रथम चौमासिक		दोस्रो चौमासिक		तेस्रो चौमासिक	
			परिमाण	भार	बजेट	परिमाण	बजेट	परिमाण	बजेट	परिमाण	बजेट
	सहयोग (धान-०.२४, मकै-०.५, गहुँ-०.४८, कोदो-०.०४, फापर-०.१६, सीमी ०.०८ मे.टन) (अन्य)										
२५	आलुको बिज बृद्धि गर्ने कृषक समूहहरुलाई आलुको PBS tubers सहयोग (अन्य)	संख्या	२० ०० ०	०.२४	३.६			२०० ००	३.६		
२६	कृषक समूहहरुलाई चौथो पुस्ताको बिउ आलु वितरण	मे.टन	७०	३.३२	४९			७०	४९		
२७	बिउ उत्पादक समूहहरुलाई बिउ उत्पादनमा सहयोग	संख्या	८	०.५४	८			८	८		
२८	कृषक समूहलाई गहुँको उन्नत बिउ वितरण	मे.टन	६	०.२	३	६	३				
२९	कृषक समूहलाई मकैको उन्नत बिउ वितरण	मे.टन	१५	०.७१	१०.५			१५	१०.५		
३०	कृषक समूहहरुलाई उन्नत बिउवितरण (धान-२ मे.टन, सीमी-१.५ मे.टन, फापर-०.१६ मे.टन, सीमी-१ मे.टन)	मे.टन	५.१ ६	०.५६	८.३			१.५	५.६	३.६ ६	२.७
३१	महिला तथा पिछडिएको समूहहरुलाई फार्म मेसीनरी तथा औजार उपकरणमा सहयोग	संख्या	२०	०.९५	१४			१०	७	१०	७
३२	आयस्तर बृद्धि तथा विविधिकरण				३८७		४७.५		१८२.९		१५६.६
३३	गाँउपलिका स्तरीय multistakeholder dialogue platform को बैठक	संख्या	१२	०.३२	४.८	४	१.६	४	१.६	४	१.६
३४	उत्पादक समूहहरु लाई व्यवसाय व्यवस्थापन	संख्या	४	०.२२	३.२			२	१.६	२	१.६

क्र.सं.	कार्यक्रम क्रियाकलाप	ईकाई	वार्षिक लक्ष्य			प्रथम चौमासिक		दोस्रो चौमासिक		तेस्रो चौमासिक	
			परिमाण	भार	बजेट	परिमाण	बजेट	परिमाण	बजेट	परिमाण	बजेट
	सम्बन्धि गाँउपालिका स्तरीय तालिम (३ दिने)										
३५	Gender Mainstreaming सम्बन्धि गाँउपालिका स्तरीय तालिम	संख्या	४	०.१६	२.४			२	१.२	२	१.२
३६	उत्पादक समुहहरु का प्रतिनिधिहरुलाई व्यवसायीक योजना तयारी तथा उद्यमशिलता विकास सम्बन्धी जिल्ला स्तरीय तालिम	संख्या	६	०.६१	१२	४	६	४	६		
३७	उत्पादक समुहका प्रतिनिधिहरुलाई negotiation skills सम्बन्धि गाँउपालिका स्तरीय तालिम	संख्या	४	०.११	१.६			२	०.६	२	०.६
३८	उत्पादक समुहहरुलाई Productive Alliance सम्बन्धी अभिमुखीकरण	संख्या	४	०.१४	२	४	२				
३९	गाँउपालिका स्तरीय multistakeholder dialogue platform को गठन कार्यक्रम	संख्या	४	०.१४	२	२	१	२	१		
४०	गा.पा. तथा सेवा प्रदायकका कृषि प्रविधिकहरुलाई ESMF सम्बन्धी क्लष्टर स्तरीय तालिम (५दिने)	संख्या	१	०.१७	२.५			१	२.५		
४१	सुधार/पुनर्संथापना भएका बजारहरुका कर्मचारीहरु, उत्पादक समुहहरु तथा सरोकारवालाहरुका प्रतिनिधिहरुलाई बजार व्यवस्थापन सम्बन्धी गाँउपालिका स्तरीय तालिम	संख्या	१	०.०५	०.६					१	०.६
४२	उत्पादक कृषक समुहहरु लाई GPA/GMP/GHP/ GVA/HACCP अवलम्बन सम्बन्धी तालिम	संख्या	२	०.२७	४	१	२			१	२

क्र.सं.	कार्यक्रम क्रियाकलाप	ईकाई	वार्षिक लक्ष्य			प्रथम चौमासिक		दोस्रो चौमासिक		तेस्रो चौमासिक	
			परिमाण	भार	बजेट	परिमाण	बजेट	परिमाण	बजेट	परिमाण	बजेट
४३	एग्रीभेट, ग्रा.प.स.का तथा PAS का कर्ताहरु लाई खाद्य स्वच्छता, गुणस्तर, गुण नियन्त्रण तथा प्रमाणीकरण सम्बन्धी जिल्ला स्तरीय तालिम	संख्या	२	०.१४	२	१	१			१	१
४४	उत्पादक समुहहरुलाई नेतृत्व, सुशासन तथा Group dynamics सम्बन्धी गाँउपालिका स्तरीय तालिम	संख्या	४	०.२२	३.२	२	१.६			२	१.६
४५	उत्पादक समुहहरुलाई Agriculture seasonal planning सम्बन्धी गाँउपालिका स्तरीय तालिम	संख्या	४	०.१६	२.४	२	१.२	२	१.२		
४६	आयोजना लागु भएका गाँउपालिकाहरुमा व्यावसायिक योजनालाई सहयोग गर्न सक्ने सम्भाव्य MFIsको पहिचान गर्नका लागि कार्यशाला गोष्ठी	संख्या	४	०.१४	२	४	२				
४७	आयोजना क्लष्टर इकाईमा Project Cluster Level Selection Comitte गठन कार्यक्रम	संख्या	१	०.०३	०.५	१	०.५				
४८	साना तथा पुरक अनुदान प्राप्त गर्ने लाभग्राही लाई ESMF सम्बन्धी १ दिने अभिमुखीकरण	संख्या	४	०.१४	२	२	१	२	१		
४९	उत्पादक समुहहरुको गठन/परिचालन	संख्या	२७६	१.८७	२७.६	२७६	२७.६				
५०	उत्पादक समुहहरुका प्रतिनिधिहरु लाई असल अभ्यासहरुको अवलम्बव तथा प्रसारका लागि सिकाई आदानप्रदान भ्रमण	संख्या	१	०.३४	५			१	५		
५१	पुरक अनुदान कार्यक्रम (कृषि/पशुपन्छीको उत्पादकत्वमा सुधार, प्रशोधन तथा मुल्य अभिवृद्धि	संख्या	३२	१२.९९	१९२			१६	९६	१६	९६

क्र.सं.	कार्यक्रम क्रियाकलाप	ईकाई	वार्षिक लक्ष्य			प्रथम चौमासिक		दोस्रो चौमासिक		तेस्रो चौमासिक	
			परिमाण	भार	बजेट	परिमाण	बजेट	परिमाण	बजेट	परिमाण	बजेट
	आदि)										
५२	ग्रामी बजार, संकलन केन्द्र तथा हाटबजार हरुको सुधार/पुनर्स्थापनामा सहयोग	संख्या	४	२.७१	४०			२	२०	२	२०
५३	Handing and Processing संरचनाहरुको निर्माणमा सहयोग	संख्या	५	५.०८	७५			३	४५	२	३०
५४	पोषण सुरक्षा सुधार				३९१.६		२७.३		१८७.५		१७६.८
५५	पोषण सम्बन्धि सुचना निर्माण गरि स्थानिय रेडीयोहरुबाट प्रसारण	पटक	१२	०.१२	१.८	२	०.३	५	०.७५	५	०.७५
५६	विद्यालय शिक्षकहरुलाई स्थानिय कृषि जतन्य खाद्य पदार्थको महत्व र उपभोग सम्बन्धि तालिम/अभिमुखिकरण	पटक	१०	०.३४	५	३	१.५	३	१.५	४	२
५७	स्थानिय खाद्य तथा पोषण सुरक्षा सुधार समितिको सीप अभिवृद्धि का लागि गा.पा. स्तरीय अन्तर्किया कार्यक्रम	संख्या	४	०.११	१.६	४	१.६				
५८	विद्यालयका विद्यार्थीहरुलाई स्नीय कृषिजन्य खाद्य पदार्थको महत्व र उपभोग सम्बन्धी तालिम	संख्या	१३	०.२६	३.९	३	०.९	५	१.५	५	१.५
५९	महिलाहरुका लागि स्थानिय पोषण युक्त खाद्य परिकार तयारी तथा गुणस्तर सुधार सम्बन्धी गा.पा. स्तरीय तालिम	संख्या	२	०.०७	१			१	०.५	१	०.५

क्र.सं.	कार्यक्रम क्रियाकलाप	ईकाई	वार्षिक लक्ष्य			प्रथम चौमासिक		दोस्रो चौमासिक		तेस्रो चौमासिक	
			परिमाण	भार	बजेट	परिमाण	बजेट	परिमाण	बजेट	परिमाण	बजेट
६०	आमा समूह, महिला समूह, सामाजिक परिचालक, म,स्वा,स्व.से तथा change agents हरु लाई Local nutrition Impact Pathwy तथा सम्बन्धित भूमिकाको बारेमा गाँउपालिका स्तरीय तालिम	संख्या	१२	०.३२	४.८	४	१.६	४	१.६	४	१.६
६१	Pcus गा.पा. तथा सेवा प्रदायकका कृषि प्राविधिकहरु लाई घरबारी पोषण बगैचा स्थापना तथा संचालनका लागि जिल्ला स्तरिय तालिम	संख्या	२	०.२	३	१	१.५	१	१.५		
६२	अगुवा कृषकहरु लाई घरबारि पोषण बगैचा स्थापना सम्बन्धी गा.पा. स्तरीय तालिम	संख्या	४	०.१६	२.४	२	१.२	२	१.२		
६३	पोषण पाठशाला स्थापना तथा संचालन (पहिलो वर्ष)	संख्या	१६	१.६२	२४	१६	८		८		८
६४	घरबारी पोषण बगैचा स्थापनाका लागि आमा समुहहरु गठन/सवलीकरण (सुनौला १००० दिन लक्षित)	संख्या	९०	०.६१	९	९०	९				
६५	स्थानिय माध्यमिक विद्यालयमा घरबारी पोषण बगैचा स्थापनाका लागि सहयोग गर्ने	संख्या	२	०.०७	१					२	१
६६	स्थानिय खाद्य तथा पोषण सुरक्षा समितिका पदाधिकारी हरुका लागि अनुभव आदान प्रदान का लागि अन्तर गा.पा. भ्रमण	संख्या	२	०.१४	२			२	२		
६७	स्थानिय कृषि मेला तथा प्रदर्शनी मा सहभागिताका लागि सहयोग	संख्या	२	०.०७	१	१	०.५	१	०.५		

क्र.सं.	कार्यक्रम क्रियाकलाप	ईकाई	वार्षिक लक्ष्य			प्रथम चौमासिक		दोस्रो चौमासिक		तेस्रो चौमासिक	
			परिमाण	भार	बजेट	परिमाण	बजेट	परिमाण	बजेट	परिमाण	बजेट
६८	विश्व खाद्य दिवश, आमाको दुध खुवाउने सप्ताह, पोषण दिवश आदि स्थानिय कार्यक्रममा सहभागी एवं संचालनार्थ सहयोग	संख्या	९	०.२४	३.६	३	१.२	३	१.२	३	१.२
६९	साना अनुदान कार्यक्रम (पोषण सुरक्षामा सुधार)	संख्या	३७	१२.५२	१८५			१९	९५	१८	९०
७०	घरबारी पोषण बगैचा कार्यक्रम संचालन(अन्य)	संख्या	९०	८.८३	१३०.५			४५	६५.२५	४५	६५.२५
७१	फलफुलका विरुवाहरु वितरण	पटक	२	०.८१	१२			१	७	१	५
७२	आयोजना व्यवस्थापन, संचार अनुगमन तथा मूल्याङ्कन				१४१.३		४६.८२		५०.०८		४४.४२
ख)	चालु खर्च कार्यक्रमको जम्मा			९८.६८	१४५८		१९२.९		७०४.२		५६०.९
	कुल जम्मा खर्च			१००	१४७८		२१३		७०४.२		५६०.९

### १.३ आयोजना क्लस्टर इकाई, सिन्धुपाल्चोक

क्र.सं.	कार्यक्रम क्रियाकलाप	ईकाई	वार्षिक लक्ष्य			प्रथम चौमासिक		दोस्रो चौमासिक		तेस्रो चौमासिक	
			परिमाण	भार	बजेट	परिमाण	बजेट	परिमाण	बजेट	परिमाण	बजेट
क)	पूँजिगत खर्च अन्तर्गतका कार्यक्रमहरु										
	आयोजना व्यवस्थापन, संचार अनुगमन तथा मूल्याङ्कन				१८.५		१८.५				
१	Pcus मा कृषक पाठशाला (कृषि तथा पशुपन्छी)	पटक	१	०.३४	५	१	५				

क्र.सं.	कार्यक्रम क्रियाकलाप	ईकाई	वार्षिक लक्ष्य			प्रथम चौमासिक		दोस्रो चौमासिक		तेस्रो चौमासिक	
			परिमाण	भार	बजेट	परिमाण	बजेट	परिमाण	बजेट	परिमाण	बजेट
	संचालनका लागि आवश्यक सामग्रीहरूको खरिद										
२	क्लस्टर कार्यालयका लागि मेसीनरी, औजार र अन्य उपकरण खरिद (ए.सी., हिटर आदि)	पटक	१	०.२४	३.५	१	३.५				
३	कार्यालयको लागि फर्निचर तथा फर्निसिङ्ग खरिद	पटक	१	०.२७	४	१	४				
५	कार्यक्रम लागु भएका ४ वटा गाँउपालिकामा स्थापना भएका कृषि शाखाको लागि फर्निचर तथा फर्निसिङ्ग (दराज, कुर्सी, टेबल, कार्पेट, आदि)	पटक	१	०.४१	६	१	६				
क)	<b>पूँजिगत खर्च कार्यक्रमको जम्मा:</b>			<b>१.२५</b>	<b>१८.५</b>		<b>१८.५</b>				
आ)	<b>चालु खर्च अन्तर्गतका कार्यक्रमहरू</b>										
१	जलवायु र पोषण मैत्रि कृषि प्रविधि अवलम्बन तथा प्रसार				५३९.७८		७१.२९	२८५			१८३
२	प्रमाणिकरण परीक्षण स्थापना तथा व्यवस्थापन तालिम	संख्या	२	०.१३	२	२	२				
३	कृषि प्रसार प्राविधिक तथा सेवा प्रदायकहरूलाई Need Assesment को आधारमा क्लष्टर स्तरिय तालिम	संख्या	१	०.१७	२.५			१	२.५		
४	अगुवा कृषकहरूको लागि मौसमी तथा बेमौसमी तरकारी खेती विषयक जिल्लास्तरीय तालिम	संख्या	२	०.२	३	१	१.५	१	१.५		
५	कृषकहरूलाई विभिन्न विषयगत गाँउपालिका स्तरीय	संख्या	४	०.२२	३.२	२	१.६	२	१.६		



क्र.सं.	कार्यक्रम क्रियाकलाप	ईकाई	वार्षिक लक्ष्य			प्रथम चौमासिक		दोस्रो चौमासिक		तेस्रो चौमासिक	
			परिमाण	भार	बजेट	परिमाण	बजेट	परिमाण	बजेट	परिमाण	बजेट
	तालिम										
६	गा.पा.का कृषि प्रविधिहरु, एग्रोभेट डिलरहरु, अगुवा कर्षकहरु तथा सामाजिक परिचालकहरुलाई गाँउपालिका स्तरीय सीप विकास तालिम (१ दिने)	संख्या	४	०.१३	२			२	१	२	१
७	खाद्य स्वच्छता तथा गुणस्तर सम्बन्धी क्लष्टर स्तरीय तालिम	संख्या	१	०.१३	२			१	२		
८	विषादीको सुरक्षित प्रयोग बारे कृषि प्राविधिक र सहजकर्ताहरुलाई क्लष्टर स्तरीय तालिम (३ दिने)	संख्या	१	०.१३	२	१	२				
९	विषादीको सुरक्षित प्रयोग बारे अगुवा कृषकहरुलाई जिल्ला स्तरीय तालिम	संख्या	२	०.२	३.०			१	१.५	१	१.५
१०	कृषक पाठशाला स्थापना तथा संचालन (बाली, तरकारी)	संख्या	५०	६.५४	९७	१६	३१.०४	१७	३२.९८	१७	३२.९८
११	कृषक पाठशाला स्थापना तथा संचालन (पशुपन्छी)	संख्या	१२	२.३१	३४.३२	४	११.४४	४	११.४४	४	११.४४
१२	कृषकहरुको फार्ममा उत्पादन प्रदर्शन (बाली/बागवानी, पशुपन्छी)	संख्या	७५	०.७६	११.२५	२५	३.७५	२५	३.७५	२५	३.७५
१३	किसानहरुलाई अन्तर कृषक पाठशाला भ्रमण	पटक	१	०.२	३					१	३
१४	थाई पोली हाउसमा खेती प्रविधिको प्रदर्शन	संख्या	८	०.२७	४	४	२	४	२		
१५	पशुपन्छीको गोठ सुधार तथा गोठेमल व्यवस्थापन सम्बन्धी प्रदर्शन	संख्या	३०	०.३	४.५	१०	१.५	१०	१.५	१०	१.५

क्र.सं.	कार्यक्रम क्रियाकलाप	ईकाई	वार्षिक लक्ष्य			प्रथम चौमासिक		दोस्रो चौमासिक		तेस्रो चौमासिक	
			परिमाण	भार	बजेट	परिमाण	बजेट	परिमाण	बजेट	परिमाण	बजेट
१६	घाँस उत्पादन, संरक्षण तथा पशुपन्छी आहार व्यवस्थापन सम्बन्धी प्रदर्शन	संख्या	१०	०.१३	२	५	१	५	१		
१७	आयोजना लागु भएका गाँउपालिकाहरुमा All Unit स्थापना तथा सुधारमा सहयोग	संख्या	१	०.५४	६			१	६		
१८	बोयर बाखाको मल्टिप्लायर हर्ड स्थापना तथा परिचालन	संख्या	२	०.८७	१२.९४			१	६.४७	१	६.४७
१९	बाखापालन प्रबर्द्धन कार्यक्रम	संख्या	३५	७.७४	११४.८			१८	५९.०४	१७	५५.७६
२०	दुग्ध उत्पादन प्रबर्द्धन कार्यक्रम	संख्या	१०	१.५७	२३.३			५	११.६५	५	११.६५
२१	ग्रामिण कुखुरापालन प्रबर्द्धन कार्यक्रम	संख्या	२२	४.४८	६६.४४			११	३३.२२	११	३३.२२
२२	सिजनल तरकारी तथा घाँसको बिउ वितरण	पटक	३	२.०२	३०	१	१०	१	१०	१	१०
२३	कृषक समूहहरुलाई पोली हाउस खेतीका सहयोग	संख्या	५०	०.५७	८.५			५०	८.५		
२४	विजवृद्धि गर्ने कृषक समूहहरुलाई मूल विउमा सहयोग (धान-०.२४, मकै-०.५, गहुँ-०.४८, कोदो-०.०४, फापर-०.१६, सीमी ०.०८ मे.टन) (अन्य)	मे.टन	१.५	०.१२	१.८३		०.४६		०.३४		१.०३
२५	आलुको विज वृद्धि गर्ने कृषक समूहहरुलाई आलुको PBS tubers सहयोग (अन्य)	संख्या	३०० ००	०.३६	५.४			३०० ००	५.४		
२६	कृषक समूहहरुलाई चौथो पुस्ताको बिउ आलु वितरण	मे.टन	७०	३.३	४९			७०	४९		
२७	बिउ उत्पादक समूहहरुलाई बिउ उत्पादनमा	संख्या	८	०.५४	८			८	८		

क्र.सं.	कार्यक्रम क्रियाकलाप	ईकाई	वार्षिक लक्ष्य			प्रथम चौमासिक		दोस्रो चौमासिक		तेस्रो चौमासिक	
			परिमाण	भार	बजेट	परिमाण	बजेट	परिमाण	बजेट	परिमाण	बजेट
	सहयोग										
२८	कृषक समुहलाई गहुँको उन्नत विउ वितरण	मे.टन	६	०.२	३	६	३				
२९	कृषक समुहलाई मकैको उन्नत विउ वितरण	मे.टन	१५	०.७१	१०.५			१५	१०.५		
३०	कृषक समुहहरूलाई उन्नत विउवितरण (धान-२ मे.टन, कोदो-१.५ मे.टन, फापर-०.१६ मे.टन, सीमी-१ मे.टन कालो मास-०.५ मे.टन),	मे.टन	५.१६	०.५६	६.३			१.५	५.६	३.६६	२.७
३१	महिला तथा पिछडिएको समुहहरूलाईफार्म मेसीनरी तथा औजार उपकरणमा सहयोग	संख्या	२०	०.९४	१४			१०	७	१०	७
३२	आयस्तर बृद्धि तथा विविधिकरण				३८७		४६.५		१८२.९		१५७.६
३३	गाँउपालिका स्तरीय multistakeholder dialogue platfom को बैठक	संख्या	१२	०.३२	४.८	४	१.६	४	१.६	४	१.६
३४	उत्पादक समुहहरू लाई व्यवसाय व्यवस्थापन सम्बन्धि गाँउपालिका स्तरीय तालिम (३ दिने)	संख्या	४	०.२२	३.२			२	१.६	२	१.६
३५	Gender Mainstreaming सम्बन्धि गाँउपालिका स्तरीय तालिम	संख्या	४	०.१६	२.४			२	१.२	२	१.२
३६	उत्पादक समुहहरू का प्रतिनिधिहरूलाई व्यवसायीक योजना तयारी तथा उद्यमशिलता विकास सम्बन्धी जिल्ला स्तरीय तालिम	संख्या	८	०.८१	१२	४	६	४	६		
३७	उत्पादक समुहका प्रतिनिधिहरूलाई negotion skills	संख्या	४	०.११	१.६			२	०.८	२	०.८

क्र.सं.	कार्यक्रम क्रियाकलाप	ईकाई	वार्षिक लक्ष्य			प्रथम चौमासिक		दोस्रो चौमासिक		तेस्रो चौमासिक	
			परिमाण	भार	बजेट	परिमाण	बजेट	परिमाण	बजेट	परिमाण	बजेट
	सम्बन्धि गाँउपालिका स्तरीय तालिम										
३८	उत्पादक समुहहरूलाई Productive Alliance सम्बन्धी अभिमुखीकरण	संख्या	४	०.१३	२	४	२				
३९	गाँउपालिका स्तरीय multistakeholder dialogue platform को गठन कार्यक्रम	संख्या	४	०.१३	२	२	१	२	१		
४०	गा.पा. तथा सेवा प्रदायकका कृषि प्रविधिकहरूलाई ESMF सम्बन्धी क्लष्टर स्तरीय तालिम (५दिने)	संख्या	१	०.१७	२.५			१	२.५		
४१	सुधार/पुनर्संस्थापना भएका बजारहरूका कर्मचारीहरू, उत्पादक समुहहरू तथा सरोकारवालाहरूका प्रतिनिधिहरूलाई बजार व्यवस्थापन सम्बन्धी गाँउपालिका स्तरीय तालिम	संख्या	१	०.०५	०.८					१	०.८
४२	उत्पादक कृषक समुहहरू लाई GPA/GMP/GHP/ GVA/HACCP सम्बन्धी जिल्ला स्तरीय तालिम	संख्या	२	०.२७	४	१	२			१	२
४३	एग्रोभेट, ग्रा.प.स.का तथा PAS का कर्ताहरू लाई खाद्य स्वच्छता, गुणस्तर, गुण नियन्त्रण तथा प्रमाणीकरण सम्बन्धी जिल्ला स्तरीय तालिम	संख्या	२	०.१३	२	१	१			१	१
४४	उत्पादक समुहहरूलाई नेतृत्व, सुशासन तथा Group dynamics सम्बन्धी गाँउपालिका स्तरीय तालिम	संख्या	४	०.२२	३.२	२	१.६			२	१.६
४५	उत्पादक समुहहरूलाई Agriculture seasonal	संख्या	४	०.१६	२.४	२	१.२	२	१.२		

क्र.सं.	कार्यक्रम क्रियाकलाप	ईकाई	वार्षिक लक्ष्य			प्रथम चौमासिक		दोस्रो चौमासिक		तेस्रो चौमासिक	
			परिमाण	भार	बजेट	परिमाण	बजेट	परिमाण	बजेट	परिमाण	बजेट
	planning सम्बन्धी गाँउपालिका स्तरीय तालिम										
४६	आयोजना लागु भएका गाँउपालिकाहरूमा व्यावसायीक योजनालाई सहयोग गर्न सक्ने सम्भाव्य MFIsको पहिचान गर्नका लागि कार्यशाला गोष्ठी	संख्या	४	०.१३	२	४	२				
४७	आयोजना क्लष्टर इकाईमा Project Cluster Level Selection Comitte गठन कार्यक्रम	संख्या	१	०.०३	०.५	१	०.५				
४८	साना तथा पुरक अनुदान प्राप्त गर्ने लाभग्राही लाई ESMF सम्बन्धी १ दिने अभिमुखीकरण	संख्या	४	०.१३	२			२	१	२	१
४९	उत्पादक समूहहरूको गठन/परिचालन	संख्या	२७६	१.८६	२७.६	२७६	२७.६				
५०	उत्पादक समूहहरूका प्रतिनिधिहरू लाई असल अभ्यासहरूको अवलम्बव तथा प्रसारका लागि सिकाई आदानप्रदान भ्रमण	संख्या	१	०.३४	५			१	५		
५१	पुरक अनुदान कार्यक्रम (कृषि/पशुपन्छीको उत्पादकत्व मा सुधार, प्रशोधन तथा मुल्य अभिवृद्धि आदि)	संख्या	३२	१२.९५	१९२			१६	९६	१६	९६
५२	ग्रामीण बजार, संकलन केन्द्र तथा हाटबजार हरुको सुधार/पुनर्स्थापनामा सहयोग	संख्या	४	२.७	४०			२	२०	२	२०
५३	Handing and Processing संरचनाहरूको निर्माणमा सहयोग	संख्या	५	५.०८	७५			३	४५	२	३०

क्र.सं.	कार्यक्रम क्रियाकलाप	ईकाई	वार्षिक लक्ष्य			प्रथम चौमासिक		दोस्रो चौमासिक		तेस्रो चौमासिक	
			परिमाण	भार	बजेट	परिमाण	बजेट	परिमाण	बजेट	परिमाण	बजेट
५४	पोषण सुरक्षा सुधार				३९३.७		२७.३		१८७.५		१७८.९
५५	पोषण सम्बन्धि सुचना निर्माण गरि स्थानिय रेडीयोहरुबाट प्रसारण	पटक	१२	०.१२	१.८	२	०.३	५	०.७५	५	०.७५
५६	विद्यालय शिक्षकहरुलाई स्थानिय कृषि जन्य खाद्य पदार्थको महत्व र उपभोग सम्बन्धि तालिम/ अभिमुखिकरण	पटक	१०	०.३४	५	३	१.५	३	१.५	४	२
५७	स्थानिय खाद्य तथा पोषण सुरक्षा सुधार समितिको सीप अभिवृद्धि का लागि गा.पा. स्तरीय अन्तर्किया कार्यक्रम	संख्या	४	०.११	१.६	४	१.६				
५८	विद्यालयका विद्यार्थीहरुलाई स्नीय कृषिजन्य खाद्य पदार्थको महत्व र उपभोग सम्बन्धी तालिम/ अभिमुखीकरण	संख्या	१३	०.२६	३.९	३	०.९	५	१.५	५	१.५
५९	महिलाहरुका लागि स्थानिय पोषण युक्त खाद्य परिकार तयारी तथागुणस्तर सुधार सम्बन्धी गा.पा. स्तरीय तालिम	संख्या	२	०.०७	१			१	०.५	१	०.५
६०	आमा समूह, महिला समूह, सामाजिक परिचालक, म,स्वा,स्व.से तथा change agents हरु लाई Local nutrition Impact Pathwy तथा सम्बन्धित भूमिकाको बारेमा गाँउपालिका स्तरीय तालिम	संख्या	१२	०.३२	४.८	४	१.६	४	१.६	४	१.६

क्र.सं.	कार्यक्रम क्रियाकलाप	ईकाई	वार्षिक लक्ष्य			प्रथम चौमासिक		दोस्रो चौमासिक		तेस्रो चौमासिक	
			परिमाण	भार	बजेट	परिमाण	बजेट	परिमाण	बजेट	परिमाण	बजेट
६१	Pcus गा.पा. तथा सेवा प्रदायकका कृषि प्राविधिकहरु लाई घरबारी पोषण बगैचा स्थापना तथा संचालनका लागि जिल्ला स्तरिय तालिम	संख्या	२	०.२	३	१	१.५	१	१.५		
६२	अगुवा कृषकहरु लाई घरबारि पोषण बगैचा स्थापना सम्बन्धी गा.पा. स्तरीय तालिम	संख्या	४	०.१६	२.४	२	१.२	२	१.२		
६३	पोषण पाठशाला स्थापना तथा संचालन (पहिलो वर्षका लागि)	संख्या	१६	१.६२	२४	१६	५		५		५
६४	पोषण सम्बन्धि जनचेतना का लागी सडक नाटक/ सांस्कृतिक कार्यक्रम	संख्या	४	०.१३	२					४	२
६५	घरबारी पोषण बगैचा स्थापनाका लागि आमा समुहहरु गठन/सवलीकरण (सुनौला १००० दिन लक्षित)	संख्या	९०	०.६१	९	९०	९				
६६	स्थानिय माध्यमिक विद्यालयमा घरबारी पोषण बगैचा स्थापनाका लागि सहयोग गर्ने	संख्या	२	०.०७	१					२	१
६७	स्थानिय खाद्य तथा पोषण सुरक्षा समितिका पदाधिकारीहरुका लागि अनुभव आदान प्रदान का लागि अन्तर गा.पा. भ्रमण	संख्या	२	०.१३	२			२	२		
६८	स्थानिय कृषि मेला तथा प्रदर्शनी मा सहभागिताका लागि सहयोग	संख्या	२	०.०७	१	१	०.५	१	०.५		
६९	विद्य खाद्य दिवश, आमाको दुध खुवाउने सप्ताह,	संख्या	९	०.२५	३.७	३	१.२	३	१.२	३	१.३

क्र.सं.	कार्यक्रम क्रियाकलाप	ईकाई	वार्षिक लक्ष्य			प्रथम चौमासिक		दोस्रो चौमासिक		तेस्रो चौमासिक	
			परिमाण	भार	बजेट	परिमाण	बजेट	परिमाण	बजेट	परिमाण	बजेट
	पोषण दिवश आदि स्थानिय कार्यक्रममा सहभागी एवं संचालनार्थ सहयोग										
७०	साना अनुदान कार्यक्रम (पोषण सुरक्षामा सुधार)	संख्या	३७	१२.४८	१८५			१९	९५	१८	९०
७१	घरबारी पोषण बगैचा कार्यक्रम संचालन(अन्य)	संख्या	९०	८.८	१३०.५			४५	६५.२५	४५	६५.२५
७२	फलफुलका बिरुवाहरु वितरण	पटक	२	०.८१	१२			१	७	१	५
७३	आयोजना व्यवस्थापन, संचार अनुगमन तथा मूल्याङ्कन				१४३.६		४७.३२		५०.७३		४५.६४
	ख) चालु खर्च कार्यक्रमको जम्मा			९८.६८	१४५८		१९२.९		७०४.२		५६०.९
	कुल जम्मा खर्च			१००	१४७८		२१३		७०४.२		५६०.९

#### १.४ आयोजना क्लस्टर इकाई, धनुषा

क्र.सं.	कार्यक्रम क्रियाकलाप	ईकाई	वार्षिक लक्ष्य			प्रथम चौमासिक		दोस्रो चौमासिक		तेस्रो चौमासिक	
			परिमाण	भार	बजेट	परिमाण	बजेट	परिमाण	बजेट	परिमाण	बजेट
क)	पूँजिगत खर्च अन्तर्गतका कार्यक्रमहरु										
	आयोजना व्यवस्थापन, संचार अनुगमन तथा मूल्याङ्कन				१८.५		१८.५				



क्र.सं.	कार्यक्रम क्रियाकलाप	ईकाई	वार्षिक लक्ष्य			प्रथम चौमासिक		दोस्रो चौमासिक		तेस्रो चौमासिक	
			परिमाण	भार	बजेट	परिमाण	बजेट	परिमाण	बजेट	परिमाण	बजेट
१	PCUs मा कृषक पाठशाला (कृषि तथा पशुपन्छी) संचालनका लागि आवश्यक सामग्रीहरुको खरिद	पटक	१	०.२९	५	१	५				
२	क्लस्टर कार्यालयका लागि मेसीनरी,औजार र अन्य उपकरण खरिद (ए.सी.,हिटर आदि)	पटक	१	०.२१	३.५	१	३.५				
३	कार्यालयको लागि फर्निचर तथा फर्निसिङ्ग खरिद	पटक	१	०.२४	४	१	४				
४	कार्यक्रम लागु भएका ४ वटा गाँउपालिकामा स्थापना भएका कृषि शाखाको लागि फर्निचर तथा फर्निसीङ्ग (दराज, कुर्सी, टेबल, कार्पेट, पर्दा आदि)	पटक	१	०.३५	६	१	६				
क)	पूँजिगत खर्च जम्मा:			१.०९	१८.५		१८.५				
ख)	चालु खर्च अन्तर्गतका कार्यक्रमहरु										
१	प्रमाणिकरण परीक्षण स्थापना तथा व्यवस्थापन सम्बन्धि तालिम	संख्या	२	०.१२	२	२	२				
२	कृषि प्रसार प्राविधिक तथा सेवा प्रदायक हरुलाई Need Assesment को आधारमा क्लष्टर स्तरिय तालिम	संख्या	१	०.१५	२.५			१	२.५		
३	अगुवा कृषकहरुको लागि मौसमी तथा बेमौसमी तरकारी खेती विषयक जिल्लास्तरीय तालिम	संख्या	२	०.१८	३	१	१.५	१	१.५		
४	कृषकहरुलाई विभिन्न विषयगत गाँउपालिका स्तरीय तालिम	संख्या	४	०.१९	३.२	२	१.६	२	१.६		

क्र.सं.	कार्यक्रम क्रियाकलाप	ईकाई	वार्षिक लक्ष्य			प्रथम चौमासिक		दोस्रो चौमासिक		तेस्रो चौमासिक	
			परिमाण	भार	बजेट	परिमाण	बजेट	परिमाण	बजेट	परिमाण	बजेट
५	गा.पा.का कृषि प्रविधिहरु, एग्रोभेट डिलरहरु, अगुवा कर्षकहरु तथा सामाजिक परिचालकहरुलाई गाँउपालिका स्तरीय सीप विकास तालिम	संख्या	४	०.१२	२			२	१	२	१
६	खाद्य स्वच्छता तथा गुणस्तर सम्बन्धी क्लष्टर स्तरीय तालिम	संख्या	१	०.१२	२			१	२		
७	विषादीको सुरक्षित प्रयोग बारे कृषि प्राविधिक र सहजकर्ताहरुलाई क्लष्टर स्तरीय तालिम	संख्या	१	०.१२	२	१	२				
८	विषादीको सुरक्षित प्रयोग बारे अगुवा कृषकहरुलाई जिल्ला स्तरीय तालिम	संख्या	२	०.१८	३			१	१.५	१	१.५
९	कृषक पाठशाला स्थापना तथा संचालन (बाली, तरकारी)	संख्या	६०	६.८७	११६.४	२०	३८.८	२०	३८.८	२०	३८.८
१०	कृषक पाठशाला स्थापना तथा संचालन (पशुपन्छी)	संख्या	१३	२.१९	३७.१८	४	२०.०२	४	५.७२	५	११.४
११	कृषकहरुको फार्ममा उत्पादन प्रदर्शन	संख्या	७५	०.६६	११.२५	२५	३.७५	२५	३.७५	२५	३.७५
१२	किसानहरुलाई अन्तर कृषक पाठशाला भ्रमण	पटक	१	०.१८	३					१	३
१३	पशुपन्छीको गोठ सुधार तथा गोठेमल व्यवस्थापन सम्बन्धी प्रदर्शन	संख्या	३०	०.२७	४.५	१०	१.५	१०	१.५	१०	१.५
१४	घाँस उत्पादन, संरक्षण तथा पशुपन्छी आहार व्यवस्थापन सम्बन्धी प्रदर्शन	संख्या	१०	०.१२	२	५	१	५	१		
१५	आयोजना लागु भएका गाँउपालिकाहरुमा All Unit	संख्या	१	०.४७	८			१	८		

क्र.सं.	कार्यक्रम क्रियाकलाप	ईकाई	वार्षिक लक्ष्य			प्रथम चौमासिक		दोस्रो चौमासिक		तेस्रो चौमासिक	
			परिमाण	भार	बजेट	परिमाण	बजेट	परिमाण	बजेट	परिमाण	बजेट
	स्थापना तथा सुधारमा सहयोग										
१६	बोयर बाखाको मल्टिप्लायर हर्ड स्थापना तथा परिचालन	संख्या	२	०.७६	१२.९४			१	६.४७	१	६.४७
१७	बाखापालन प्रबर्द्धन कार्यक्रम	संख्या	४०	७.७४	१३१.२			२०	६५.६	२०	६५.६
१८	दुग्ध उत्पादन प्रबर्द्धन कार्यक्रम	संख्या	१५	२.०६	३४.९५			८	१८.६४	७	१६.३
१९	ग्रामिण कुखुरापालन प्रबर्द्धन कार्यक्रम	संख्या	१५	२.६७	४५.३			८	२४.१६	७	२१.१
२०	सिजनल तरकारी तथा घाँसको विउ वितरण	पटक	३	१.७७	३०	१	१०	१	१०	१	१०
२१	विजवृद्धि गर्ने कृषक समूहहरूलाई मूल विउमा सहयोग (धान-१.२, गहु-४.८, मसुरो-०.७२ मे.टन)	मे.टन	६.७२	०.३७	६.३४	५.५२	५.३२			१.२	१.०२
२२	आलुको विज वृद्धि गर्ने कृषक समूहहरूलाई आलुको PBS tubers सहयोग	संख्या	१२०००	०.१३	२.१६			१२०००	२.१६		
२३	कृषक समूहहरूलाई चौथो पुस्ताको विउ आलु वितरण	मे.टन	७०	२.८९	४९			७०	४९		
२४	विउ उ. समूहहरूलाई विउ उत्पादनमा सहयोग	संख्या	८	०.४७	८			८	८		
२५	कृषक समूहलाई गहुँको उन्नत विउ वितरण	मे.टन	१५	०.४४	७.५	१५	७.५				
२६	कृषक समूहलाई मसुरोको उन्नत विउ वितरण	मे.टन	५	०.३१	५.२५	५	५.२५				
२७	कृषक समूहहरूलाई उन्नत विउ वितरण (धान-१०मे.टन, सीमी-०.५मे.टन, मुङ्गा-१ मे.टन)	मे.टन	११.५	०.६	१०.१५			१.५	४.५३	१०	५.६२
२८	महिला तथा पिछडिएको समूहहरूलाई फार्म मेसीनरी	संख्या	२०	०.८३	१४			१०	७	१०	७

क्र.सं.	कार्यक्रम क्रियाकलाप	ईकाई	वार्षिक लक्ष्य			प्रथम चौमासिक		दोस्रो चौमासिक		तेस्रो चौमासिक	
			परिमाण	भार	बजेट	परिमाण	बजेट	परिमाण	बजेट	परिमाण	बजेट
	तथा औजार उपकरणमा सहयोग										
२९	गाँउपालिका स्तरीय multistakeholder dialogue platform को बैठक संचालन	संख्या	१२	०.२८	४.८	४	१.६	४	१.६	४	१.६
३०	उत्पादक समुहहरू लाई व्यवसाय व्यवस्थापन सम्बन्धि गाँउपालिका स्तरीय तालिम	संख्या	४	०.१९	३.२			२	१.६	२	१.६
३१	Gender Mainstreaming सम्बन्धि गाँउपालिका स्तरीय तालिम	संख्या	४	०.१४	२.४			२	१.२	२	१.२
३२	उत्पादक समुहहरू का प्रतिनिधिहरूलाई व्यवसायीक योजना तयारी तथा उद्यमशिलता विकास सम्बन्धी जिल्ला स्तरीय तालिम संचालन	संख्या	८	०.७१	१२	४	६	४	६		
३३	उत्पादक समुहका प्रतिनिधिहरूलाई negotiation skills सम्बन्धि गाँउपालिका स्तरीय तालिम	संख्या	४	०.०९	१.६			२	०.८	२	०.८
३४	उत्पादक समुहहरूलाई Productive Alliance सम्बन्धी अभिमुखीकरण कार्यक्रम	संख्या	४	०.१२	२	४	२				
३५	गाँउपालिका स्तरीय multistakeholder dialogue platform को गठन कार्यक्रम	संख्या	४	०.१२	२	२	१	२	१		
३६	गा.पा. तथा सेवा प्रदायकका कृषि प्रविधिकहरूलाई ESMP सम्बन्धी क्लष्टर स्तरीय तालिम	संख्या	१	०.१५	२.५			१	२.५		
३७	सुधार/पुनर्सथापना भएका बजारहरूका कर्मचारीहरू, उत्पादक समुहहरू तथा	संख्या	१	०.०५	०.८					१	०.८

क्र.सं.	कार्यक्रम क्रियाकलाप	ईकाई	वार्षिक लक्ष्य			प्रथम चौमासिक		दोस्रो चौमासिक		तेस्रो चौमासिक	
			परिमाण	भार	बजेट	परिमाण	बजेट	परिमाण	बजेट	परिमाण	बजेट
	सरोकारवालाहरुका प्रतिनिधिहरुलाई बजार व्यवस्थापन सम्बन्धी गाँउपालिका स्तरीय सीप विकास तालिम										
३८	उत्पादक कृषक समुहहरु लाई GPA/GMP/GHP/GVA/ HACCP अवलम्बन सम्बन्धी जिल्ला स्तरीय तालिम	संख्या	२	०.२४	४	१	२			१	२
३९	एग्रोभेट,ग्रा.प.स.का तथा PAS का कर्ताहरु लाई खाद्य स्वच्छता, गुणस्तर, गुण नियन्त्रण तथा प्रमाणीकरण सम्बन्धी जिल्ला स्तरीय तालिम	संख्या	२	०.१२	२	१	१			१	१
४०	उत्पादक समुहहरुलाई नेतृत्व,सुशासन तथा Group dynamics सम्बन्धी गाँउपालिका स्तरीय तालिम	संख्या	४	०.१९	३.२	२	१.६			२	१.६
४१	उत्पादक समुहहरुलाई Agriculture seasonal planning सम्बन्धी गाँउपालिका स्तरीय तालिम	संख्या	४	०.१४	२.४	२	१.२	२	१.२		
४२	आयोजना लागु भएका गाँउपालिकाहरुमा व्यावसायीक योजनालाई सहयोग गर्न सक्ने सम्भाव्य MFIsको पहिचान गर्नका लागी कार्यशाला गोष्ठी	संख्या	४	०.१२	२	४	२				
४३	आयोजना क्लष्टर इकाईमा Project Cluster Level Selection Comitte गठन कार्यक्रम	संख्या	१	०.०३	०.५	१	०.५				
४४	साना तथा पुरक अनुदान प्राप्त गर्ने लाभग्राही लाई ESMF सम्बन्धी अभिमुखीकरण	संख्या	४	०.१२	२	२	१	२	१		

क्र.सं.	कार्यक्रम क्रियाकलाप	ईकाई	वार्षिक लक्ष्य			प्रथम चौमासिक		दोस्रो चौमासिक		तेस्रो चौमासिक	
			परिमाण	भार	बजेट	परिमाण	बजेट	परिमाण	बजेट	परिमाण	बजेट
४५	उत्पादक समूहहरूको गठन/परिचालन	संख्या	३२४	१.९१	३२.४	३२४	३२.४				
४६	उत्पादक समूहहरूका प्रतिनिधिहरू लाई असल अभ्यासहरूको अवलम्बव तथा प्रसारका लागि सिकाई आदानप्रदान भ्रमण	संख्या	१	०.२९	५			१	५		
४७	पुरक अनुदान कार्यक्रम (कृषि/पशुपन्छीको उत्पादकत्वमा सुधार,प्रशोधन तथा मुल्य अभिवृद्धि आदि)	संख्या	४४	१५.५८	२६४			२२	१३२	२२	१३२
४८	ग्रामी बजार, संकलन केन्द्र तथा हाटबजार हरुको सुधार/ पुनर्स्थापनामा सहयोग	संख्या	४	२.३६	४०			२	२०	२	२०
४९	Handing and Processing संरचनाहरूको निर्माणमा सहयोग	संख्या	८	७.०८	१२०			४	६०	४	६०
५०	पोषण सुरक्षा सुधार				४७४.६		२९.३		२२५		२२०
५१	पोषण सम्बन्धि सुचना निर्माण गरि स्थानिय रेडीयोहरूबाट प्रसारण	पटक	१२	०.११	१.८	२	०.३	५	०.७५	५	०.७५
५२	विद्यालय शिक्षकहरूलाई स्थानिय कृषि जतन्य खाद्य पदार्थको महत्व र उपभोग सम्बन्धि तालिम/अभिवृद्धिकरण	पटक	१०	०.२९	५	३	१.५	३	१.५	४	२
५३	स्थानिय खाद्य तथा पोषण सुरक्षा सुधार समितिको सीप अभिवृद्धि का लागि गा.पा. स्तरीय अन्तर्किया कार्यक्रम	संख्या	४	०.०९	१.६	४	१.६				

क्र.सं.	कार्यक्रम क्रियाकलाप	ईकाई	वार्षिक लक्ष्य			प्रथम चौमासिक		दोस्रो चौमासिक		तेस्रो चौमासिक	
			परिमाण	भार	बजेट	परिमाण	बजेट	परिमाण	बजेट	परिमाण	बजेट
५४	विद्यालयका विद्यार्थीहरूलाई स्नीय कृषिजन्य खाद्य पदार्थको महत्व र उपभोग सम्बन्धी तालिम/अभिमुखीकरण	संख्या	१३	०.२३	३.९	३	०.९	५	१.५	५	१.५
५५	महिलाहरूका लागि स्थानिय पोषण युक्त खाद्य परिकार तयारी तथागुणस्तर सुधार सम्बन्धी गा.पा. स्तरीय तालिम	संख्या	२	०.०६	१			१	०.५	१	०.५
५६	आमा समूह, महिला समूह, सामाजिक परिचालक, म,स्वा,स्व.से तथा change agents हरू लाई Local nutrition Impact Pathwy तथा सम्बन्धित भूमिकाको बारेमा गाँउपालिका स्तरीय तालिम तालिम)	संख्या	१२	०.२८	४.८	४	१.६	४	१.६	४	१.६
५७	Pcus गा.पा. तथा सेवा प्रदायकका कृषि प्राविधिकहरू लाई घरबारी पोषण बगैचा स्थापना तथा संचालनका लागि जिल्ला स्तरिय तालिम	संख्या	२	०.१८	३	१	१.५	१	१.५		
५८	अ.कृ. लाई घरबारि पोषण बगैचा स्थापना सम्बन्धी गा.पा. स्तरीय तालिम	संख्या	४	०.१४	२.४	२	१.२	२	१.२		
५९	पोषण पाठशाला स्थापना तथा संचालन (पहिलो वर्षका लागि खर्च)	संख्या	१६	१.४२	२४	१६	८		८		८
६०	पोषण सम्बन्धि जनचेतना का लागि सडक नाटक/ सांस्कृतिक कार्यक्रम संचालन	संख्या	४	०.१२	२					४	२

क्र.सं.	कार्यक्रम क्रियाकलाप	ईकाई	वार्षिक लक्ष्य			प्रथम चौमासिक		दोस्रो चौमासिक		तेस्रो चौमासिक	
			परिमाण	भार	बजेट	परिमाण	बजेट	परिमाण	बजेट	परिमाण	बजेट
६१	घरबारी पोषण बगैचा स्थापनाका लागि आमा समुहहरु गठन/ सवलीकरण (सुनौला १००० दिन लक्षित)	संख्या	११०	०.६५	११	११०	११				
६२	स्थानिय माध्यमिक विद्यालयमा घरबारी पोषण बगैचा स्थापनाका लागि सहयोग गर्ने	संख्या	२	०.०६	१					२	१
६३	स्थानिय खाद्य तथा पोषण सुरक्षा समिति का पदाधिकारी हरुका लागि अन्तर गा.पा. भ्रमण	संख्या	२	०.१२	२			२	२		
६४	स्थानिय कृषि मेला तथा प्रदर्शनी मा सहभागिताका लागि सहयोग	संख्या	२	०.०६	१	१	०.५	१	०.५		
६५	विश्व खाद्य दिवश, आमाको दुध खुवाउने सप्ताह, पोषण दिवश आदि स्थानिय कार्यक्रममा सहभागी एवं संचालनार्थ सहयोग	संख्या	९	०.२१	३.६	३	१.२	३	१.२	३	१.२
६६	साना अनुदान कार्यक्रम (पोषण सुरक्षामा सुधार)	संख्या	४७	१३.८६	२३५			२४	१२०	२३	११५
६७	घरबारी पोषण बगैचा कार्यक्रम संचालन	संख्या	११०	९.४१	१५९.५			५५	७९.७५	५५	७९.८
६८	फलफुलका बिरुवाहरु वितरण	पटक	२	०.७१	१२			१	५	१	७
६९	आयोजना व्यवस्थापन, संचार अनुगमन तथा मूल्याङ्कन				१३४.३		४५.८६		४४.३३		४४.१
७०	चालु खर्च अन्तर्गतका कार्यक्रमहरु			९८.९७	१६७६.५		२२७.७		७६७.७		६८१
	कूल जम्मा			१००	१६९५		२४६.२		७६८		६८१



## १.५ आयोजना क्लस्टर इकाई, ससरी

क्र.सं.	कार्यक्रम क्रियाकलाप	ईकाई	वार्षिक लक्ष्य			प्रथम चौमासिक		दोस्रो चौमासिक		तेस्रो चौमासिक	
			परिमाण	भार	बजेट	परिमाण	बजेट	परिमाण	बजेट	परिमाण	बजेट
(अ)	<b>पूँजिगत खर्च अन्तर्गतका कार्यक्रमहरू</b>										
१	Pcus मा कृषक पाठशाला (कृषि तथा पशुपन्छी) संचालनका लागि आवश्यक सामग्रीहरूको खरिद	पटक	१	०.३	५	१	५				
२	क्लस्टर कार्यालयका लागि मेसीनरी, औजार र अन्य उपकरण खरिद (ए.सी., हिटर आदि)	पटक	१	०.२१	३.५	१	३.५				
३	कार्यालयको लागि फर्निचर तथा फर्निसिङ्ग खरिद	पटक	१	०.२४	४	१	१				
४	कार्यक्रम लागु भएका ४ वटा गाँउपालिकामा स्थापना भएका कृषि शाखाको लागि फर्निचर तथा फर्निसिङ्ग	पटक	१	०.३६	६	१	६				
क)	<b>पूँजिगत खर्च कार्यक्रमको जम्मा:</b>			१.११	१८.५		१८.५				
ख)	<b>चालु खर्च अन्तर्गतका कार्यक्रमहरू</b>										
१	प्रमाणिकरण परीक्षण स्थापना तथा व्यवस्थापन सम्बन्धि २ दिने तालिम संचालन	संख्या	२	०.१२	२	२	२				
२	कृषि प्रसार प्राविधिक तथा सेवा प्रदायकहरूलाई Need Assesment को आधारमा क्लस्टर स्तरिय तालिम (३ दिने)(जनचेतना तालिम)	संख्या	१	०.१५	२.५			१	२.५		
३	अगुवा कृषकहरूको लागि मौसमी तथा बेमौसमी तरकारी खेती विषयक जिल्लास्तरीय तालिम	संख्या	२	०.१८	३	१	१.५	१	१.५		
४	कृषकहरूलाई विभिन्न विषयगत गाँउपालिका	संख्या	४	०.१९	३.२	२	१.६	२	१.६		

क्र.सं.	कार्यक्रम क्रियाकलाप	ईकाई	वार्षिक लक्ष्य			प्रथम चौमासिक		दोस्रो चौमासिक		तेस्रो चौमासिक	
			परिमाण	भार	बजेट	परिमाण	बजेट	परिमाण	बजेट	परिमाण	बजेट
	स्तरीय तालिम										
५	गा.पा.का कृषि प्रविधिहरु, एग्रोभेट डिलरहरु, अगुवा कर्षकहरु तथा सामाजिक परिचालक हरुलाई गाँउपालिका स्तरीय तालिम	संख्या	४	०.१२	२			२	१	२	१
६	खाद्य स्वच्छता तथा गुणस्तर सम्बन्धी क्लष्टर स्तरीय तालिम (जनचेतना तालिम)	संख्या	१	०.१२	२			१	२		
७	विषादीको सुरक्षित प्रयोग बारे कृषि प्राविधिक र सहजकर्ताहरुलाई क्लष्टर स्तरीय तालिम	संख्या	१	०.१२	२	१	२				
८	विषादीको सुरक्षित प्रयोग बारे अगुवा कृषकहरुलाई जिल्ला स्तरीय तालिम	संख्या	२	०.१८	३			१	१.५	१	१.५
९	कृषक पाठशाला स्थापना तथा संचालन (बाली, तरकारी)	संख्या	६०	६.९	११६.४	२०	३८.८	२०	३८.८	२०	३८.८
१०	कृषक पाठशाला स्थापना तथा संचालन (पशुपन्छी)	संख्या	१३	२.२	३७.१८	४	२०.०२	४	५.७२	५	११.४४
११	कृषकहरुको फार्ममा उत्पादन प्रदर्शन	संख्या	७५	०.६७	११.२५	२५	३.७५	२५	३.७५	२५	३.७५
१२	किसानहरुलाई अन्तर कृषक पाठशाला भ्रमण	पटक	१	०.१८	३					१	३
१३	पशुपन्छीको गोठ सुधार तथा गोठेमल व्यवस्थापन सम्बन्धी प्रदर्शन	संख्या	३०	०.२७	४.५	१०	१.५	१०	१.५	१०	१.५
१४	घाँस उत्पादन , संरक्षण तथा पशुपन्छी आहार व्यवस्थापन सम्बन्धी प्रदर्शन	संख्या	१०	०.१२	२	५	१	५	१		

क्र.सं.	कार्यक्रम क्रियाकलाप	ईकाई	वार्षिक लक्ष्य			प्रथम चौमासिक		दोस्रो चौमासिक		तेस्रो चौमासिक	
			परिमाण	भार	बजेट	परिमाण	बजेट	परिमाण	बजेट	परिमाण	बजेट
१५	आयोजना लागु भएका गाँउपालिकाहरूमा All Unit स्थापना तथा सुधारमा सहयोग (अन्य)	संख्या	१	०.४७	८			१	८		
१६	बोयर बाखाको मल्टिप्लायर हर्ड स्थापना तथा परिचालन	संख्या	२	०.७७	१२.९४			१	६.४७	१	६.४७
१७	बाखापालन प्रबर्द्धन कार्यक्रम (अन्य)	संख्या	४०	७.७७	१३१.२			२०	६५.६	२०	६५.६
१८	दुग्ध उत्पादन प्रबर्द्धन कार्यक्रम(अन्य)	संख्या	१५	२.०७	३४.९५			८	१८.६४	७	१६.३१
१९	ग्रामिण कुखुरापालन प्रबर्द्धन कार्यक्रम (अन्य)	संख्या	१५	२.६८	४५.३			८	२४.१६	७	२१.१४
२०	सिजनल तरकारी तथा घाँसको बिउ वितरण	पटक	३	१.७८	३०	१	१०	१	१०	१	१०
२१	विजवृद्धि गर्ने कृषक समूहहरूलाई मूल विउमा सहयोग (धान-१-२, गँहर-४, ८, मसुरो-०.७२ मे.टन)	मे.टन	६.७२	०.३८	६.३४	५.५	५.३२			१.२	१.०२
२२	आलुको विज वृद्धि गर्ने कृषक समूहहरूलाई आलुको PBS tubers सहयोग (अन्य)	संख्या	१२०००	०.१३	२.१६			१२०००	२.१६		
२३	कृषक समूहहरूलाई चौथो पुस्ताको विउ आलु वितरण	मे.टन	७०	२.९	४९			७०	४९		
२४	बिउ उत्पादक समूहहरूलाई विउ उत्पादनमा सहयोग	संख्या	८	०.४७	८			८	८		
२५	कृषक समूहलाई गहुँको उन्नत विउ वितरण	मे.टन	१५	०.४४	७.५	१५	७.५				
२६	कृषक समूहलाई मुसुरोको उन्नत विउ वितरण	मे.टन	५	०.३१	५.२५	५	५.२५				
२७	कृषक समूहहरूलाई उन्नत विउ वितरण (धान-१०मे.टन, सीमी-०.५मे.टन, मुङ्ग-१मे.टन), (अन्य)	मे.टन	११.५	०.५९	१०.०३			१.५	४.५३	१०	५.५

क्र.सं.	कार्यक्रम क्रियाकलाप	ईकाई	वार्षिक लक्ष्य			प्रथम चौमासिक		दोस्रो चौमासिक		तेस्रो चौमासिक	
			परिमाण	भार	बजेट	परिमाण	बजेट	परिमाण	बजेट	परिमाण	बजेट
२८	महिला तथा पिछडिएको समुहहरूलाई फार्म मेसीनरी तथा औजार उपकरणमा सहयोग	संख्या	२०	०.८३	१४			१०	७	१०	७
२९	आयस्तर बृद्धि तथा विविधिकरण				५०३.०६		५०.७		२३२.७		२१९.६६
३०	गाँउपालिका स्तरीय multistakeholder dialogue platform को बैठक संचालन (बैठक भत्ता)	संख्या	१२	०.२८	४.८	४	१.६	४	१.६	४	१.६
३१	उत्पादक समुहहरू लाई व्यवसाय व्यवस्थापन सम्बन्धि गाँउपालिका स्तरीय तालिम	संख्या	४	०.१९	३.२			२	१.६	२	१.६
३२	उत्पादक समुहहरू का प्रतिनिधिहरूलाई व्यवसायीक योजना तयारी तथा उद्यमशिलता विकास सम्बन्धी जिल्ला स्तरीय तालिम	संख्या	८	०.७१	१२	४	६	४	६		
३३	उत्पादक समुहका प्रतिनिधिहरूलाई negotiation skills सम्बन्धि गाँउपालिका स्तरीय तालिम	संख्या	४	०.०९	१.६			२	०.८	२	०.८
३४	उत्पादक समुहहरूलाई Productive Alliance सम्बन्धी (जनचेतना तालिम)	संख्या	४	०.१२	२	४	२				
३५	गाँउपालिका स्तरीय multistakeholder dialogue platform को गठन कार्यक्रम	संख्या	४	०.१२	२	२	१	२	१		
३६	गा.पा. तथा सेवा प्रदायकका कृषि प्रविधिक हरुलाई ESMF सम्बन्धी क्लष्टर स्तरीय तालिम	संख्या	१	०.१५	२.५			१	२.५		
३७	सुधार/पुनर्संस्थापना भएका बजारहरूका कर्मचारीहरू, उत्पादक समुहहरू तथा सरोकारवालाहरूका प्रतिनिधिहरूलाई बजार	संख्या	१	०.०५	०.८					१	०.८

क्र.सं.	कार्यक्रम क्रियाकलाप	ईकाई	वार्षिक लक्ष्य			प्रथम चौमासिक		दोस्रो चौमासिक		तेस्रो चौमासिक	
			परिमाण	भार	बजेट	परिमाण	बजेट	परिमाण	बजेट	परिमाण	बजेट
	व्यवस्थापन तालिम										
३८	उत्पादक कृषक समूहहरू लाई GPA/GMP/GHP/GVA/HACCP अवलम्बन सम्बन्धी जिल्ला स्तरिय तालिम	संख्या	२	०.२४	४	१	२			१	२
३९	एग्रोभेट, ग्रा.प.स.का तथा PAS का कर्ताहरू लाई खाद्य स्वच्छता, गुणस्तर, गुण नियन्त्रण तथा प्रमाणीकरण सम्बन्धी जिल्ला स्तरीय तालिम	संख्या	२	०.१२	२	१	१			१	१
४०	उत्पादक समूहहरूलाई Agriculture seasonal planning सम्बन्धी गाँउपालिका स्तरीय तालिम	संख्या	४	०.१४	२.४	२	१.२	२	१.२		
४१	आयोजना लागु भएका गाँउपालिकाहरूमा व्यावसायीक योजनालाई सहयोग गर्न सक्ने सम्भाव्य MFIsको पहिचान गर्नका लागि कार्यशाला	संख्या	४	०.१२	२	४	२				
४२	आयोजना क्लष्टर इकाईमा Project Cluster Level Selection Comitte गठन कार्यक्रम	संख्या	१	०.०३	०.५	१	०.५				
४३	साना तथा पुरक अनुदान प्राप्त गर्ने लाभग्राही लाई ESMF सम्बन्धी अभिमुखीकरण	संख्या	४	०.१२	२	२	१	२	१		
४४	उत्पादक समूहहरूको गठन/परिचालन(अन्य)	संख्या	३२४	१.९२	३२.४	३२४	३२.४				
४५	उत्पादक समूहहरूका प्रतिनिधिहरू लाई असल अभ्यासहरूको अवलम्बन तथा प्रसारका लागि सिकाई आदानप्रदान भ्रमण	संख्या	१	०.३	५			१	५		

क्र.सं.	कार्यक्रम क्रियाकलाप	ईकाई	वार्षिक लक्ष्य			प्रथम चौमासिक		दोस्रो चौमासिक		तेस्रो चौमासिक	
			परिमाण	भार	बजेट	परिमाण	बजेट	परिमाण	बजेट	परिमाण	बजेट
४६	पुरक अनुदान कार्यक्रम (कृषि/पशुपन्छीको उत्पादकत्वमा सुधार, प्रशोधन तथा मुल्य अभिवृद्धि आदि)	संख्या	४४	१५.६३	२६३.८६			२२	१३२	२२	१३१.८६
४७	ग्रामी बजार, संकलन केन्द्र तथा हाटबजार हरुको सुधार/पुनर्स्थापनामा सहयोग	संख्या	४	२.३७	४०			२	२०	२	२०
४८	Handing and Processing संरचनाहरुको निर्माणमा सहयोग	संख्या	८	७.११	१२०			४	६०	४	६०
४९	पोषण सुरक्षा सुधार				४७४.४		२९.३		२२५		२२०.१
५०	पोषण सम्बन्धि सुचना स्थानिय रेडीयोहरुबाट प्रसारण	पटक	१२	०.०९	१.६	२	०.३	५	०.७५	५	०.५५
५१	विद्यालय शिक्षकहरुलाई स्थानिय कृषि जतन्य खाद्य पदार्थको महत्व र उपभोग सम्बन्धि तालिम/ अभिसुखिकरण	पटक	१०	०.३	५	३	१.५	३	१.५	४	२
५२	स्थानिय खाद्य तथा पोषण सुरक्षा सुधार समितिको सीप अभिवृद्धि का लागि गा.पा. स्तरीय अन्तर्क्रिया	संख्या	४	०.०९	१.६	४	१.६				
५३	विद्यालयका विद्यार्थीहरुलाई स्नीय कृषिजन्य खाद्य पदार्थको महत्व र उपभोग सम्बन्धी तालिम	संख्या	१३	०.२३	३.९	३	०.९	५	१.५	५	१.५
५४	महिलाहरुका लागि स्थानिय पोषण युक्त खाद्य परिकार तयारी तथागुणस्तर सुधार सम्बन्धी	संख्या	२	०.०६	१			१	०.५	१	०.५

क्र.सं.	कार्यक्रम क्रियाकलाप	ईकाई	वार्षिक लक्ष्य			प्रथम चौमासिक		दोस्रो चौमासिक		तेस्रो चौमासिक	
			परिमाण	भार	बजेट	परिमाण	बजेट	परिमाण	बजेट	परिमाण	बजेट
	गा.पा. स्तरीय तालिम (प्रदर्शन समेत)										
५५	आमा समूह, महिला समूह, सामाजिक परिचालक, म,स्वा,स्व.से तथा change agents हरू लाई Local nutrition Impact Pathway तथा सम्बन्धित भूमिकाको बारेमा गाँउपालिका स्तरीय तालिम	संख्या	१२	०.२८	४.८	४	१.६	४	१.६	४	१.६
५६	Pcus गा.पा. तथा सेवा प्रदायकका कृषि प्राविधिकहरू लाई घरबारी पोषण बगैँचा स्थापना तथा संचालनका लागि जिल्ला स्तरीय तालिम	संख्या	२	०.१८	३	१	१.५	१	१.५		
५७	अगुवा कृषकहरू लाई घरबारी पोषण बगैँचा स्थापना सम्बन्धी गा.पा. स्तरीय तालिम	संख्या	४	०.१४	२.४	२	१.२	२	१.२		
५८	पोषण पाठशाला स्थापना तथा संचालन (पहिलो वर्षका लागि खर्च)	संख्या	१६	१.४२	२४	१६	८		८		८
५९	पोषण सम्बन्धि जनचेतना का लागी सडक नाटक/सांस्कृतिक कार्यक्रम संचालन	संख्या	४	०.१२	२					४	२
६०	घरबारी पोषण बगैँचा स्थापनाका लागि आमा समुहहरू गठन/सवलीकरण (सुनौला १००० दिन लक्षित)	संख्या	११०	०.६५	११	११०	११				
६१	स्थानिय माध्यमिक विद्यालयमा घरबारी पोषण बगैँचा स्थापनाका लागि सहयोग गर्ने (अन्य)	संख्या	२	०.०६	१					२	१
६२	स्थानिय खाद्य तथा पोषण सुरक्षा समिति का पदाधिकारीहरूका लागि अनुभव आदान प्रदान	संख्या	२	०.१२	२			२	२		

क्र.सं.	कार्यक्रम क्रियाकलाप	ईकाई	वार्षिक लक्ष्य			प्रथम चौमासिक		दोस्रो चौमासिक		तेस्रो चौमासिक	
			परिमाण	भार	बजेट	परिमाण	बजेट	परिमाण	बजेट	परिमाण	बजेट
	का लागि अन्तर गा.पा. भ्रमण (अन्य)										
६३	स्थानिय कृषि मेला तथा प्रदर्शनी मा सहभागिताका लागि सहयोग (मेला आयोजना तथा दिवश)	संख्या	२	०.०६	१	१	०.५	१	०.५		
६४	विश्व खाद्य दिवश, आमाको दुध खुवाउने सप्ताह, पोषण दिवश आदि स्थानिय कार्यक्रममा सहभागी एवं संचालनार्थ सहयोग	संख्या	९	०.२१	३.६	३	१.२	३	१.२	३	१.२
६५	साना अनुदान कार्यक्रम (पोषण सुरक्षामा सुधार)	संख्या	४७	१३.९२	२३५			२४	१२०	२३	११५
६६	घरबारी पोषण बगैचा कार्यक्रम संचालन(अन्य)	संख्या	११०	९.४५	१५९.५			५५	७९.७५	५५	७९.७५
६७	फलफुलका बिरुवाहरु वितरण (अन्य)	पटक	२	०.७१	१२			१	५	१	७
६८	आयोजना व्यवस्थापन संचार अनुगमन तथा मूल्याङ्कन				१३३		४४.८६		४४.३३		४३.८१
ख)	चालु खर्च अन्तर्गतका कार्यक्रमहरु			९८.९४	१६६९.२		२२५.१		७६६.४६		६७७.६
	कुल जम्मा खर्च			१००	१६८८		२४३.६		७६६.५		६७७.६



**२. Detail Annual Work Plan of FAO TA (January 2021 to December 2021)**

SN	Outputs/Activities	Unit	2021 Target Qty	Jan	Feb	March	April	May	June	July	Aug	Sept	Oct	Nov	Dec
<b>1</b>	<b>Output 1: Enhanced capacity of extension personnel including FFS facilitators and farmers to support adaptation of improved climate resilient technologies and practices</b>														
1.1	Conduct trainings (ToF, Refresher) for FFS facilitators and Model FFS														
1.1.1	Conduct ToF for FFS facilitators-Goat husbandry (14 days, 25 farmers)	events	1												
1.1.2	Conduct ToF for FFS facilitators -Poultry rearing (14 days, 25 farmers)	events	1												
1.1.3	Conduct ToF for FFS facilitators-Dairy (14 days, 25 farmers)	events	1												
1.1.4	Conduct Refresher trainings (5 days) for New crop FFS facilitators	events	2												
1.1.5	Conduct Refresher trainings for FFS facilitators (dairy, poultry, goat FFS)	events	2												
1.2	Conduct trainings (ToF, Refresher) for FFS facilitators and Model FFS														
1.2.1	Conduct ToF for FFS facilitators-Crop (14 days, 25 farmers)	events	5												
1.2	Assist in designing and implementation of FFS and on-farm trial and monitoring the status of such trials														
1.2.1	Assist PMU to design commodity specific FFS in a manner														

SN	Outputs/Activities	Unit	2021 Target Qty	Jan	Feb	March	April	May	June	July	Aug	Sept	Oct	Nov	Dec
	that suits the specific physiographic and socio-economic context of the locations identified to conduct FFS.														
1.2.1.1	Crop	Number of FFS	220												
1.2.1.2	Livestock (dairy, goat and poultry)	number of FFS	50												
1.2.2	Provide support to organize events to strengthen the capacity of extension services at the municipality level (government staff, agro-vet dealers, leader farmers and social mobilizers)	events	16												
1.2.3	Assist the project to carry out a comprehensive training needs assessment (CTNA) to ensure effective delivery of extension and outreach services	number	1												
1.2.4	Ensure inclusion of women and youth, and other vulnerable segments of the rural population														
1.3	Conduct model FFS and provide support in the implementation of remaining FFS														
1.3.1	Conduct Model FFS (crop)	events	16												
1.3.2	Conduct Model FFS (Dairy)	events	16												
1.3.3	Conduct Model FFS (Goat husbandry)	events	12												
1.3.4	Conduct Model FFS (Poultry)	events	12												
1.3.5	Assist PMU to capture FFS data in project MIS system	regular													
1.3.6	Assist PMU on-site observations and inspection of	regular													

SN	Outputs/Activities	Unit	2021 Target Qty	Jan	Feb	March	April	May	June	July	Aug	Sept	Oct	Nov	Dec
	interventions														
1.3.7	Provide support to farmer groups for participatory monitoring and evaluations of FFS, block demonstration and adoption support	regular													
1.3.8	Assist PMU in the development of the system that encompass process monitoring and reporting of FFS, block demonstration and adoption support.	regular													
1.3.9	Support to ensure rapid transfer of relevant data from the source to management.	regular													
<b>1.4</b>	<b>Facilitate in carrying out scaling up and adoption support activities</b>														
1.4.1	Assist PMU in demonstrations of crop production practices (plastic mulching, zero tillage, pheromone and other traps, vegetable/fruit problem diagnosis and solving and internal/external parasite management in poultry and livestock, mineral block, ration formulation, roughage improvement etc.)	number of demonstrations	300												
1.4.2	Assist PCUs to identify Lead Farmers and train them in each community following selection criteria.	number of lead farmers	8												
1.4.3	Assist PMU to provide subject specific training to farmers (RM level-3 days)	number of trainings	16												

SN	Outputs/Activities	Unit	2021 Target Qty	Jan	Feb	March	April	May	June	July	Aug	Sept	Oct	Nov	Dec
1.4.4	Assist PMU in providing basic inputs such as seeds, fertilizers, pesticides free of cost	regular													
1.4.5	Assist PMU for replicating the use of poly-house farming systems, in conjunction with the use of more efficient micro-irrigation systems	number	16												
2	<b>Output 2: Enhanced capacity and knowledge base of farmers for market leverage</b>														
2.1	Assist in designing Farmer's Business School (FBS), developing training tool kits and trainers for facilitating FBS														
2.1.1	Assist and facilitate to PCUs in organizing and mobilization of producer groups	number	1590												
2.1.2	Support PCUs in organizing training of PG representatives in leadership, governance, group dynamics, meeting organization & decision making, business management, agricultural seasonal planning, gender mainstreaming, preparation of simple business plans, negotiation skills, marketing & value addition, problem solving and risk management	events	112												
2.1.3	Conduct ToF for officers/technicians/facilitators on Business (14 days, 25 participants in each event)	events	1												
2.1.4	Conduct Model FBS (Farm Business School)	events	8												
2.1.5	Assist and provide backstopping support to project in the implementation of Farm Business Schools at rural municipality level	number	16												

SN	Outputs/Activities	Unit	2021 Target Qty	Jan	Feb	March	April	May	June	July	Aug	Sept	Oct	Nov	Dec
2.2	Assist PCUs in selecting business plans under competitive matching grant scheme and monitoring implementation progress														
2.2.1	Facilitate PCUs to consolidate the linkages between PGs and market actors, including small and micro enterprises (SMEs), traders, and Microfinance Institutions (MFIs).														
2.2.1.1	Assist PCUS in the Formation of Productive Alliances at Rural Municipality Level	number	16												
2.2.1.2	Assist PCUS in the implementation of Orientation program on Productive Alliances and implementation of PAs at RM Level	number	16												
2.2.1.3	Assist PCUs in establishing a multi-stakeholders' dialogue platform among key actors in value chains to provide a mechanism for identifying key issues, setting priorities, and coordinating actions along agriculture commodity chains	number	16												
2.2.2	Assist on enhancing the understanding of agriculture value chains and markets in the targeted areas														
2.2.2.1	Assist in knowledge sharing and exposure trips for selected PGs representative for dissemination and replication of good practices. (one week)	events	4												
2.2.2.2	Assist PMU/PCUs in market need assessment and market infrastructures inventory for establishment of new village market and collection centers and haat bazars in rehabilitation/improvement of market infrastructures	number	4												

SN	Outputs/Activities	Unit	2021 Target Qty	Jan	Feb	March	April	May	June	July	Aug	Sept	Oct	Nov	Dec
	including handling & processing structures														
2.2.3	Assist on identifying simple business plans to be financed through matching grants scheme	number	300												
2.2.4	Assist PMU in capacity building for rehabilitated market staffs, PGs, relevant stakeholders, etc. (O&M, overall market management at RM level)	events	6												
2.3	Assist in formulating value chain development strategies														
2.3.1	Formulate value chain development strategies for some selected marketable commodities.	number	1												
2.3.2	Conduct market studies to identify potential producers, buyers (collectors, traders, processors), input suppliers, service providers, micro finance institutions & barriers in the municipality clusters (value chain mapping)	number	1												
<b>3</b>	<b>Output 3: Enhanced institution and HR capacity for providing nutrition education and raising nutritional awareness</b>														
3.1	Prepare case studies/success stories/best practices focusing on production of nutrient dense, diverse foods and consumption of nutritious diet	regular	1												
3.2	Facilitate, support and advocate for nutrition sensitive agriculture and food-based nutritional interventions with food and nutrition security coordination structures														
3.2.1	Conduct Model NFS (Nutrition Field School)	Events	9												

SN	Outputs/Activities	Unit	2021 Target Qty	Jan	Feb	March	April	May	June	July	Aug	Sept	Oct	Nov	Dec
3.2.2	Support PMU for conducting capacity need assessment and carrying out different cascade of trainings under the project.														
3.2.2.1	Assist PMU to roll out NFS	number	128												
3.2.2.2	Assist PMU to conduct other nutrition related trainings such as training to outreach services for understanding of local nutrition impact pathways & to delineate respective roles and responsibilities	events	48												
3.3	Provide technical support to PMU for improved service delivery by the frontline workers including tracking of nutrition related indicators from the household and community.	regular													
3.4	Assist in adapting existing IEC materials for skill-based nutrition education and BCC in line with Food Based Dietary Guideline	regular													
3.4.1	Assist PMU in adapting the existing guidelines and BCC materials in context of project locations to promote healthy eating habits and nutritious food choices in the community.	regular													
3.4.2	Provide technical support to review, revise and develop location-specific culturally and socially acceptable, illustrious, simple and practical messages to increase public awareness of the importance of dietary diversity, food safety, eating well, healthy food choices.	regular													

SN	Outputs/Activities	Unit	2021 Target Qty	Jan	Feb	March	April	May	June	July	Aug	Sept	Oct	Nov	Dec
3.4.2.1	Assist PMU for radio and TV broadcast of audio-visual materials	number	32												
3.4.2.2	Assist PMU in campaigns such as World Food Day, Breast Feeding Week and Cultural Events for Nutritional Awareness	events	48												
3.5	Assist PMU on improvement of local food recipes for mother group representative (demonstration included)	events	10												
3.6	Assist PMU in the establishment of HNGs (Model and Individual) and at local secondary schools	number	420												
4	<b>Output 4: Planning, implementation, monitoring and evaluation activities supported for assuring quality of project interventions</b>														
4.1	Establish and support TA units at national and cluster level.	Number													
4.1.1	Liaise with PMU and all other central level stakeholders for technical supports both at central and cluster level for quality results.	regular													
4.1.2	Supervise and monitor the activities carried out by the cluster team and provide technical support	regular													
4.1.3	Mobilize technical specialists, cluster officers and field technicians to carry out project interventions, data collection, monitoring and reporting	regular													
4.1.4	Assist PMU and cluster office for planning, implementation, supervision and monitoring of the implemented activities.	regular													
4.2	Assist PMU for development of PMIS, monitoring and	regular													



SN	Outputs/Activities	Unit	2021 Target Qty	Jan	Feb	March	April	May	June	July	Aug	Sept	Oct	Nov	Dec
	knowledge management														
4.2.1	Assist PMU to carry out baseline, midline and end line survey	number	1												
4.2.2	Organize training workshops to capacitate field level technicians in data collection, and reporting	events	4												
4.2.3	Assist PMU in carrying out process documentation (case studies, success stories), communication and visibility and advocacy of FANSEP activities														
4.2.3.1	Guide and facilitate the project implementing frontline workers to identify the case to be studied in detail and prepare different success stories from the field.	times	1												
4.2.3.2	Conduct training on communication to develop success stories and best practices.	events	4												
4.2.3.3	Prepare communication materials of success stories and best practices for scale-up and improving service delivery	Times	1												
4.2.3.4	Assist PMU in identification and documentation of best practices for scale-up, improving service delivery, planning and efficient use of resources	number of best practices	3												
4.3	Organize national and cluster level workshops annually to review and plan annual work plan and budget (AWPB) of TA involving PMU and cluster level offices with focus on achieving the results as outlined in the project.														
4.3.1	Conduct Cluster level review and planning workshops	events	4												
4.3.2	Conduct Review workshops (national)	events	1												

SN	Outputs/Activities	Unit	2021 Target Qty	Jan	Feb	March	April	May	June	July	Aug	Sept	Oct	Nov	Dec
4.3.3	Share important technical and operational information for quality and effective project implementation.	regular													
4.40	Technical backstopping Support Services, reporting and evaluation (TSS)	as required													
4.4.1	Provide technical backstopping and monitoring support to cluster technical officers (crop, livestock & nutrition), SPs & field technicians for effective implementation for FANSEP activities	as required													
4.4.2	Guide and orient cluster technical officers, field technicians in data requirements, data collection, compilation and reporting in each project component to be fit into PMIS	as required													
<b>4.3</b>	<b>Support to ensure ESMF requirements</b>														
4.3.1	Assist PMU in Institutional Strengthening regarding Environmental and Social Management Framework Requirement	regular													
4.3.2	Prepare environment safeguard compliance	regular													
4.3.3	Prepare social safeguard compliance operational technical document	regular													
4.3.4	Develop gender Strategy and action plan including drudgery reduction		1												
4.3.5	Assist PMU in orientation on ESMF to Project staffs (2 days)	events	1												
4.3.6	Assist PMU in training of ESMF to municipal level	events	8												

SN	Outputs/Activities	Unit	2021 Target Qty	Jan	Feb	March	April	May	June	July	Aug	Sept	Oct	Nov	Dec
	technicians and local Service providers district level (5 days)														
4.3.7	Assist PMU in orientation training on ESMF to beneficiaries of the small and matching grants and other project activities at rural municipality level (1 day)	events	16												
4.3.8	Assist PMU to prepare environment and social assessment plans, implementation of safeguard measures and progress monitoring of project's regular interventions ( such as ; Market infrastructure- collection center, Haat Bazaar, .....etc.)	number	16												
4.3.9	Assist PMU to develop environment and social screening checklists/ESCoP's /ESMP for subprojects under small and matching grants	regular													
4.3.10	Assist PMU to ensure environment and social screening checklists/ESCoP's /ESMP for subprojects under small and matching grants	number	318												
4.3.11	Conduct on-site coaching/field visit for environment and social safeguard compliances	regular													
4.4	Technical Assistance Management														
4.4.1	Operation, maintenance and Project Management	Regular													
4.5	Reporting														
4.5.1	Preparation and Submission of Trimester and Annual Report	number	3												

### **३. Progress Status of FAO TA to FANSEP in 2020**

**December 2020**

#### **Background**

Global Agriculture and Food Security Program (GAFSP), a multi donor financing mechanism awarded grant of United States Dollar (USD) 22.7 million to the government of Nepal. The Government of Nepal (GoN) was competitively awarded for the implementation of Food and Nutrition Security Enhancement Project in 8 vulnerable districts of Province two, three and four in September, 2018. The counterpart funding from the GoN is USD 6.0 million to the project, bringing the overall project size to USD 28.7 million. The signing ceremony on the grant agreement between GoN and IDA (World Bank) was held on November 14, 2018. Pursuant to this a grant agreement (TF0A8013) responsibility of technical assistance (UTF/NEP/077/NEP), worth of USD 4.6 million, was given to Food and Agriculture Organization (FAO) of the United Nations on July 18, 2019. The FAO TA is consistent with the FANSEP design mentioned in the Project Appraisal Document (PAD) that outlines the key output and activities to be financed.

The Government of Nepal identified FAO as a technical assistance provider to FANSEP and an agreement was signed between GoN and FAO on 18 July 2019 with a budgetary provision of USD four million six hundred thousand (USD 4,600,000). The main objective of this TA is to provide essential technical assistance and implementation support towards achievement of PDO, outcomes and outputs set forth in PAD. The government of Nepal has identified distinct, crucial areas for FAO technical assistance to the project. These are: (i) to support the further strengthening of the extension services and dissemination of improved technology packages through FFSs, On-farm testing of technologies; (ii) to assist targeted smallholder farmers and their organizations for capacity building to develop and strengthen market linkages; (iii) to support the rollout of the Nutrition Field Schools and Home Nutrition Gardens; and (iv) to provide quality assurance of the service delivery including assistance in the upgrade and operation of the web-based Project Management Information System (PMIS). Additionally, FAO TA will assist effective service delivery in all project interventions through environmental and social perspectives in line with environmental and social management framework. Moreover, FAO TA will assist Project Management Unit (PMU) for the effective integration and implementation of the activities in a coordinated and harmonized way. The key approach to the service delivery under the FANSEP is the FFS, which will disseminate the extension services, appropriate climate smart

and nutrition sensitive agricultural technologies and practices and build the capacity of frontline workers, farmers, producer groups, women groups and vulnerable households.

The Technical Assistance (TA) activities are designed to strengthen the capacities of the public service providers and targeted beneficiaries of the project and to enhance the effectiveness of the project interventions and it will provide its expertise for supporting (a) further development of the extension services and dissemination of improved technological packages through Farmer's Field School; (b) development of market linkages for the targeted smallholder farmers; (c) rollout of Nutrition Field Schools; and (d) quality assurance in the project interventions.

The overall objective of FAO technical assistance is in consistent with the FANSEP Project Appraisal Document (PAD) that outlines the key output and activities to be financed. FAO will provide Technical Assistance in all the four project components as envisaged in the PAD. The emphasis of the TA package will be on the capacity development activities and human resources enhancement required to deliver the key outputs and activities as envisaged under project components. The FFS and NFS are considered as one of the major methodologies for dissemination of improved technologies and practices on crop, livestock and nutrition in the community.

**Key progress from FAO TA are presented below:**

**Recruitment and mobilization of FAO TA personnel and service providers**

FAO TA has completed all recruitments of FAO TA personnel. All recruited central and cluster project personnel (8 central level consultants, 2 Cluster Technical Specialists - M&E, 4 Cluster Crop Value Chain Specialists, 4 – Cluster Livestock Value Chain Specialists, and 4 Nutrition cum Behavior Change Communication Specialists, and 1 admin and finance officer, 1 support staff & 2 drivers) are delivering services continuously and no vacant positions left. Altogether 14 Cluster level specialists have been recruited, oriented and placed.

All eight service providers are selected, oriented and assigned to support implementation of field level activities of FANSEP. In line with the Letter of Agreement (LoA) with service providers (SPs), all 96 field level technicians (FLT) and project facilitators for FANSEP interventions (crop, livestock and nutrition). They will also support activities related to income generation and diversification. Due to the effect of COVID 19, pandemic field level orientation of FLT) and project facilitators have been affected.

However, FAO TA oriented SPs focal persons, who are supposed to orient their FLT's and project facilitators in this transition period. Furthermore, FAO TA center and cluster team have regularly organized a field mission and instructed SPs and their staff to support FANSEP interventions and clarified their roles and responsibilities to implement FANSEP activities and deliver the expected results of the project. Moreover, relevant technical specialists are regularly providing technical support to FANSEP at all level i.e. at centre, cluster, district and rural municipality level.

In order to assess the quality of service delivered by service providers, performance assessments are being carried out. Furthermore, cross verification of the provided data and implemented activities are regularly carried out to ensure the quality of the services delivered by the SPs. FAO TA is providing technical support in each FANSEP intervention at all level. Progress against key outputs of FAO TA to FANSEP are given below:

**Progress on Output 1: Enhancing capacity of extension personnel including FFS facilitators and farmers to support adaptation of improved climate resilient technologies and practices**

Training curricula, technical manuals and tool kits for 14 days ToT/ToF and five/eight days' refresher course for FFS (Crop, and Livestock-dairy, goat, and poultry) has been prepared and endorsed by Agriculture Information and Training Centre (AITC), project technical committee and project steering committees. Operational guidelines for implementation of crop production, and dairy, goat and backyard poultry, promotion program interventions of the project are prepared and submitted to Project Management Unit (PMU). Participants' selection guideline for ToF (crop and livestock) are prepared. Learning materials for crop and livestock interventions have been prepared (details are presented in section E). Preparation of FFS guidelines diary (crop, dairy, goat and poultry) has been completed. PMIS data collection tools for crop and livestock interventions are prepared and integrated into the MIS. Service providers have been mobilized to support the seed (vegetable, rice, finger millet, and forage crop) distribution activities as a response to COVID 19, other seasonal seed distribution, assisted to establish on farm demonstrations (crop and livestock), conducting model and regular Farmer Field School (FFS) for various crops. Suitable climate smart technologies and improved practices (crop and livestock) have been listed, which can be promoted in the targeted project areas. The potential climate smart technologies such as zero/minimum tillage cultivation of garlic, wheat etc., animal shed

improvement and manure management, production of green forage and plantation of fodder trees/ shrubs and perennial pasture including drought/ water logging tolerant varieties and prevention and control of infectious/ trans boundary animal diseases, cross-breeding with productive breeds to reduce emission intensities etc. have been identified for validation and adoption at farmer's production environments.

FAO TA carried out Training of Facilitators (ToF) for crop and trained 32 Field Level Technicians (FLTs) (crop) to ensure technical support to carry out FFS-crop. Similarly, ToF – livestock (dairy, goat and poultry) has been carried out and 32 FLTs – livestock are also trained. In addition, FAO TA conducted trainings to farmer facilitators to implement farmer field school.

FAO TA capacitated 26 farmer facilitators and 16 farmer facilitators (livestock) to assist implementation of FFS at field level in the project rural municipalities. Furthermore, 16 model FFS (crop) and 27 model FFS (livestock) have been established and being carried out in the project area of FANSEP.

### **Progress on Output 2: Enhanced capacity and knowledge base of farmers for market leverage**

Training tool kits, curricula and manuals for conducting ToT/ToF (officers/technicians/farmer facilitators) of “Farm Business School” have been prepared. Training curricula for FBS ToT/ToF have been endorsed and approved by Agriculture Information and Training Center. Implementation guidelines for Farm Business School has been prepared, discussed in Project Technical Committee and approved by Project Steering Committee. Producer farmer groups formation and mobilization implementation guidelines has been prepared and endorsed by FANSEP. Farm Business & Marketing Training Manual for Producer Farmers have also been prepared. Small and Matching Grants implementation guidelines for producer farmers' groups and mother groups has been prepared, discussed and recommended by Project Technical Committee and endorsed by Project Steering Committee. Eligible criteria and simple business plan formats have been prepared and included in Small and Matching Grants Implementation Guidelines. Implementation Guidelines of Productive Alliances and Multi-stakeholders' Dialogue Platform have been prepared, discussed in Project Technical Committee and approved by the Project Steering Committee. Learning materials such as Booklets of Productive Alliances, Multi-stakeholder Dialogue Platform and Farm Business Records are prepared, which will be useful for field technicians producer

farmers and concerned stakeholders about the basic concept of productive alliances, multi-stakeholder's dialogue platform and farm records.

In 2020, Five Multi-stakeholders' Dialogue Platforms (four in Dhanusha Cluster and one in Gorkha Cluster) have been formed in the Rural Municipalities of project areas to facilitate Productive Alliances (business plans, contract agreement for matching grants), common and coordinated efforts in value chain development and in solving problem faced by value chain actors. FBS ToT for officer level has been conducted from 11 -24 December, 2020 in Lalitpur and capacitated 25 officers as Trainers of farm business school (FBS). The 25 participants were represented from MoALD (3), Department of Agriculture (1), Department of Livestock (1), FANSEP PMU (4), FANSEP PCUs (6) and FAO TA to FANSEP (10) who are expected to support capacitate field level technicians and farmer facilitators in technical backstopping support in farm business and marketing activities provisioned by the project. The Guidelines and Formats of Market Need Assessment and Inventory have been prepared, discussed, indorsed by PMU and circulated to PCUs for implementation. FBS ToF for 25 Technicians has been carried out from 28 December 2020 to 10 January 2021 in Janakpur and they will be trained as facilitators to carry out Farm Business School.

**Progress on Output: Enhanced institution and HR capacity for providing nutrition education and raising nutritional awareness**

Project specific curriculum, technical guidelines and training manuals to carry out Nutrition Field School (NFS), 14 days TOF/TOT and 5 days refresher are developed and approved by AITC, which will be used to enhance the institution and HR capacity for providing nutrition education and awareness raising. Training curricula and training tool kits for 14 days ToT/ToF, refresher course, and model NFS are prepared. To identify potential NFS facilitators a guideline of participant's selection for NFS TOF has been prepared. Along with this, a technical guideline/manual was also developed for targeting 1 day orientation /training to school teachers, students, front line extension workers, women groups, FCHVs, Social Mobilizers (SMs), Multi Sector Nutrition Plan (MSNP) II officials focusing on food based approach and dietary diversity for nutrition security.

Supported PMU in TOR preparation to select consulting firms for producing Audio/Visual/Print IEC/BCC media, for NFS and other platforms. For this learning materials are prepared focusing on food and nutrition security, use of nutrient dense dietary diversity,



Balanced diet, consumption of animal source food (egg), breast feeding, complementary feeding for children, Infant and Young Child feeding (IYCF) practices, Importance of Golden 1000 days, food taboos, food processing, preservation and storage, HNG promotion, WASH, sick child feeding etc.

FAO TA capacitated 31 project facilitators (nutrition) in all project rural municipalities. Additionally, 72 female NFS facilitators of 16 RMs of project area are trained, who will be further mobilized to carry out model and regular NFS in the project area. After the development of NFS facilitators, FAO TA has established 16 model NFS in each project rural municipality.

Three training events of orientation to local school teachers were supported to Bariyarpatti RM of Siraha district. In addition, technical support was provided in celebration of many campaigns during the reporting period. World Breastfeeding Week was celebrated from 1-7 August 2020 as per the theme and guidelines shared from Ministry of Health and Population in close coordination with Palika. Similarly, World Food Day and Global Handwashing day was observed on 16th December and 15th October 2020 respectively in the project RMs. FAO TA also assisted PMU to establish Home Nutrition Garden in the project area. Three days training on Home Nutrition Gardens (HNGs) was supported to conduct in Gorkha, Siraha and Saptari.

#### **Progress on Output 4: Planning, implementation and evaluation activities supported for assuring quality of project interventions**

FAO TA has regularly assisted PMU in planning, implementation, monitoring and reporting of FANSEP activities. Project inception report of FAO TA to FANSEP is approved MoALD. FAO TA team has provided intensive input to update Project Implementation Manual (PIM), baseline questionnaire and methodologies in this reporting period. FAO TA provided intensive input in the M&E Strategy and other data collection tools, M&E strategy is approved by the World Bank. Required M&E tools have been prepared and provided to PMU to update PMIS and regular technical support is provided for further development of FANSEP PMIS. Furthermore, these data recording tools have been shared to the cluster technical specialists and FLTs of SPs to facilitate data collection at the field level. M&E training toolkits to be used for data collection and reporting training to the field technicians of service providers have been prepared. FAO TA also assisted PMU in PMIS training carried out at PMU in Kathmandu and other M&E activities as planned by the project. FAO TA has

provided input to develop the TOR, scope and structure and content of the FANSEP website ([www.moald.fansep.gov.np](http://www.moald.fansep.gov.np)). The focal persons of service providers and CTOs are oriented on the FANSEP activities including those of FAO TA, the roles and responsibilities of SPs, CTOs, PCUs, PMU and FAO TA center team were clarified during the orientation. Regular technical backstopping support to PMU, CTOs and SPs has been ensured. Furthermore, PMU is assisted in the preparation of progress report of the COVID response activities, annual/semi-annual progress reports, comprehensive technical document on the alternative working modality during COVID-19, pandemic. FAO TA is regularly providing assistance to review and update the progress against the agreed actions of the implementation support mission of the World Bank.

### **Environmental and Social Safe guard**

PMU is assisted for assigning Environment and Social Safeguard focal person both at project management unit and project cluster unit and to establish Grievance Redress Committee both at center and cluster level. Drudgery Reduction Technology related concept note, Environment and social safeguard compliance technical document, gender strategy and action plan, 5-days environment and social safeguard related training booklets, learning materials on environment and social safeguards are prepared. ESMF related measures are ensured in the training curricula and guideline for FFS (crop, livestock), NFS, and FBS, ToF, Refreshers and other learning materials. Environment and social screening checklists for sub-projects under small and matching grants are prepared. ESMF measures are ensured in the baseline questionnaires and will be used while conducting the baseline study of FANSEP.

खण्ड घ  
विविध विवरणहरु



## १. कृषक समूहको विवरण

### १.१ आयोजना क्लष्टर इकाई गोरखा

#### १.१.१ गण्डकी गाउँपालिका (जिल्ला- गोरखा)

क्र. सं.	समूह/सहकारीको नाम	समूहको कोड	ठेगाना	प्रकार	पुरुष	महिला	जम्मा
१	कन्या देवी पोषण आमा समूह	D-8-W-1	कौडीगाँउ-४	पोषण	०	१८	१८
३	सिर्जनशिल पोषण समूह	D-8-W-2	खत्रीस्वारा-२	पोषण	०	२५	२५
४	लालीगुरास पोषण समूह	D-8-W-3	ह्याप्रिङ्ग गाँउ- २	पोषण	०	२०	२०
५	बालबालिका पोषण समूह	D-8-W-4	दालभंज्याङ्ग - २	पोषण	०	२३	२३
६	डाँडाबारी कृषक समूह	D-8-W-5	डाँडाबारी - २	बाली	३	२२	२५
७	पतिस्वरा कृषक समूह	D-8-W-6	पातिस्वरा - २	बाली	३	२२	२५
८	अन्नपूर्ण कृषक समूह	D-8-W-7	शाहीखोला -२	बाली	४	२३	२७
९	प्रगतिशिल बाखापालन समूह	D-8-W-8	बुटार -१	पशुधन	१	२३	२४
१०	सगरमाथा कृषक समूह	D-8-W-9	ह्याप्रिङ्ग गाँउ -२	बाली	४	२२	२६
११	मनास्लु बाखापालन समूह	D-8-W-10	ह्याप्रिङ्ग गाँउ-२	पशुधन	४	१८	२२
१२	गणेश हिमाल कुखुरापालन समूह	D-8-W-11	ह्याप्रिङ्ग गाँउ -२	पशुधन	७	१५	२२
१३	उन्नत बाखापालन समूह	D-8-W-12	दलभंज्याङ्ग-२	पशुधन	१	२३	२४
१४	भिमसेन कृषक समूह	D-8-W-13	आमडाँडा -४	बाली	६	२०	२६
१५	जलकन्या देवी कृषक समूह	D-8-W-14	साँडीखोला -२	बाली	९	२१	३०
१६	देवी कृषक समूह	D-8-W-15	कोरशोक-४	बाली	६	१९	२५
१७	राधाकृष्ण कृषक समूह	D-8-W-16	छमति -३	बाली	७	१९	२६
१८	प्रगतिशिल कृषक समूह	D-8-W-17	छमति -३	बाली	१२	१६	२८
१९	बुटार बाली उत्पादन समूह	D-8-W-18	बुटार -१	बाली	१	१७	१८
२०	उद्यमशिल कृषक समूह	D-8-W-19	आमडाँडा -३	बाली	४	२४	२८
२१	दुद डाँडा बाखापालन समूह	D-8-W-20	बुटार -१	पशुधन	०	२५	२५
२२	खहरेखोला बाखापालन समूह	D-8-W-21	बुटार -१	पशुधन	२	२२	२४
२३	धारापानी बाखापालन समूह	D-8-W-22	कोरशोक - ४	पशुधन	९	१६	२५
२४	बुटार कुखुरापालन समूह	D-8-W-23	बुटार -१	पशुधन	६	१५	२१
२५	आरुबोट कुखुरापालन समूह	D-8-W-24	कोरशोक - ४	पशुधन	४	२१	२५
२६	प्रतिशिल तरकारी कृषक समूह	D-8-W-25	काउदी-४	बाली	५	१५	२०

क्र. सं.	समूह/सहकारीको नाम	समूहको कोड	ठेगाना	प्रकार	पुरुष	महिला	जम्मा
२७	कन्या देवी पोषण समूह	D-8-W-26	काउदी-४	पोषण	०	१८	१८
२८	मैदान स्वास्थ्य पोषण आमा समूह	D-8-W-27	आमडाँडा- ४	पोषण	०	१९	१९
२९	एग्री डाँडा कृषक समूह	D-8-W-28	एग्रीडाँडा- ६	बाली	२	२३	२५
३०	अकला पोषण आमा समूह	D-8-W-29	कुलछाप- ६	पोषण	०	२९	२९
३१	बाटुकी पोषण समूह	D-8-W-30	काउदी-६	पोषण	०	२५	२५
३२	भैरवी पोषण समूह	D-8-W-31	कोरशोक-४	पोषण	०	२०	२०
३३	डाँडागाँउ कृषक समूह	D-8-W-32	पातिस्वरा-२	बाली	३	२२	२५
३४	डाँलभनिङ्ग बाली उत्पादन समूह	D-8-W-33	डाँलभनिङ्ग-२	बाली	१	२५	२६
३५	जलकन्यादेवी कृषक समूह	D-8-W-34	कोरशोक -४	बाली	५	२०	२५
३६	कुलछाप शिव पार्वती पोषण आमा समूह	D-8-W-35	भुमलीचोक- ६	पोषण	०	१७	१७
३७	लालीगुरास पोषण आमा समूह	D-8-W-36	ह्याप्रिङ्ग गाँउ-२	पोषण	०	१४	१४
३८	पाटलदेवी पोषण आमा समूह (घलेचोक)	D-8-W-37	घलेचोक- ८	पोषण	०	२५	२५
३९	रानीस्वर्ण कृषक समूह (कुखुरापालन)	D-8-W-38	रानीस्वर्ण- ५	पशुधन	४	२०	२४
४०	शिव पार्वती पोषण आमा समूह	D-8-W-39	बर्फेदी- ८	पोषण	०	१९	१९
४१	श्री मिलनसार कृषक समूह	D-8-W-40	बनटार- ६	बाली	०	१४	१४
४२	सिउरेनीटार पोषण समूह	D-8-W-41	सिउरेनीटार- ८	पोषण	१	२९	३०
४२	स्वास्थ्य पोषण आमा समूह	D-8-W-42	रानीस्वरा- ५	पोषण	०	२१	२१
४३	थानीदेवी कृषक समूह	D-8-W-43	रानीस्वरा- ५	बाली	२	२२	२४
४४	उद्यमशिल कृषि समूह	D-8-W-44	आम्डाँडा-३	बाली	४	२४	२८
४५	उन्नत बाखापालन समूह	D-8-W-45	दलभन्ज्याड-२	पशुपालन	१	२३	२४

१.१.२ बारपाक सुलिकोट गाउँपालिका (जिल्ला-गोरखा)

क्र.सं.	समूह/सहकारीको नाम	समूहको कोड	ठेगाना	प्रकार	पुरुष	महिला	जम्मा
१	आशाभित्ता बाखापालन समूह	D-8-X-44	आशाभित्ता- ३	पशुधन	१७	८	२५
२	बालुवा पोषण समूह	D-8-X-45	बालुवा -७	पोषण	०	२४	२४

क्र.सं.	समूह/सहकारीको नाम	समूहको कोड	ठेगाना	प्रकार	पुरुष	महिला	जम्मा
३	भाटुकी स्वास्थ्य पोषण आमा समूह	D-8-X-46	कोर्थोक- ६	पोषण	०	२४	२४
४	भैरवी बाली उत्पादन समूह	D-8-X-47	सिरानथर ३	बाली	७	१८	२५
५	भैरवी स्वास्थ्य पोषण आमा समूह	D-8-X-48	कोर्थोक ६	पोषण	०	२०	२०
६	भालेदुङ्गा पोषण समूह	D-8-X-49	भालेदुङ्गा ६	पोषण	०	२७	२७
७	भालेस्वारा कृषि समूह	D-8-X-50	भालुस्वरा-६	बाली	४	२०	२४
८	भण्डारी गाँउ बाली उत्पादन समूह	D-8-X-51	भण्डारी गाँउ- ४	बाली	८	१७	२५
९	चेनता पोषण समूह	D-8-X-52	लाकुरी बोट- ५	पोषण	०	२६	२६
१०	चिसापानी बाखापालन समूह	D-8-X-53	चिसापानी-३	पशुधन	५	१५	१९
११	डाँडाथोक पोषण समूह	D-8-X-54	डाँडाथोक- ६	पोषण	०	२६	२६
१२	डेउराली बाली उत्पादन समूह	D-8-X-55	बलुवा- ८	बाली	०	२५	२५
१३	डेउराली कृषि समूह	D-8-X-56	बलुवा- ७	बाली	८	२०	२८
१४	धर्मवाती बाली उत्पादन कृ. समूह	D-8-X-57	उल्टे- ६	बाली	७	१७	२८
१५	दीपज्योती बाली उत्पादन समूह	D-8-X-58	ताकु माझ लाकुरीबोट- ५	बाली	२	२२	२४
१६	इस्तुल खोला कुखरापालन समूह	D-8-X-59	दीपडाँडाँ-३	पशुधन	९	१४	२३
१७	फूलबारी पोषण समूह	D-8-X-60	तुकराङ्ग- ४	पोषण	०	२८	२८
१८	गौरीछाप पोषण समूह	D-8-X-61	गौरीछाप- ८	पोषण	०	२३	२३
१९	हिमचुली बाली उत्पादन समूह	D-8-X-62	बलुवा- ७	बाली	०	२४	२४
२०	हिमचुली पशुपालन समूह	D-8-X-63	तुकराङ्ग- ४	पशुधन	१६	९	२५
२१	इन्द्रणी बाली उत्पादन समूह	D-8-X-64	चिसापानी-३	बाली	२	१३	१५
२२	जन जागृती बाली उत्पादन समूह	D-8-X-65	क्यामथली- ३	बाली	११	१७	२८
२३	जन जागृती बाली उत्पादन समूह	D-8-X-66	क्यामथली-३	बाली	१२	१६	२८
२४	काफलडाँडाँ बाली उत्पादन समूह	D-8-X-67	काफलडाँडाँ- ३	बाली	९	१८	२७
२५	क्रियाशिल पशुपालन समूह	D-8-X-68	रातमाटे डाँडा-३	पशुधन	११	८	१९
२६	कोथोक पोषण समूह	D-8-X-69	कोथोक- ६	पोषण	०	२९	२९
२७	कुल गाँउ पोषण समूह	D-8-X-70	कुलगौँउ- ४	पोषण	०	२७	२७

क्र.सं.	समूह/सहकारीको नाम	समूहको कोड	ठेगाना	प्रकार	पुरुष	महिला	जम्मा
२८	कुलगाँउ सक्रिय बाली उत्पादन	D-8-X-71	कुलगाँउ- ४	पशुधन	२	१७	१९
२९	क्यामथली पोषण समूह	D-8-X-72	क्यामथली-३	पोषण	०	२३	२३
३०	गुरास बाली उत्पादन समूह	D-8-X-73	भणज्याङ्ग- ३	बाली	११	१७	२८
३१	लाली गुरास पोषण समूह	D-8-X-74	जउबारी- ३	पोषण	०	२४	२४
३२	लाली गुरास बाली उत्पादन समूह	D-8-X-75	भणज्याङ्ग- ३	बाली	१२	१६	२८
३३	लाली गुरा बाली उत्पादन समूह	D-8-X-76	सिम्बुगाँउ ४	बाली	८	१३	२१
३४	लाली गुरास कुखुरापालन समूह	D-8-X-77	झला- ५	पशुधन	२	१४	१६
३५	लाली गुरास पशुपालन समूह	D-8-X-78	तुकराङ्ग- ४	पशुधन	१९	८	२७
३६	माझथर बाली उत्पादन समूह	D-8-X-79	माझथर ३-	बाली	११	१२	२३
३७	मिलन बाली उत्पादन समूह	D-8-X-80	भण्डारीगाँउ- ४	बाली	४	२१	२५
३८	मिलिजुली पोषण आमा समूह	D-8-X-81	रातमाटे डाँडा- ३	पोषण	०	१७	१७
३९	मिलिजुली पोषण समूह	D-8-X-82	रनचोक- ४	पोषण	०	२९	२९
४०	मिलिजुली पोषण स्वास्थ्य आ.स.	D-8-X-83	माझथर- ३	पोषण	०	२९	२९
४१	नवदुर्गा बाली उत्पादन समूह	D-8-X-84	रातमाटे डाँडा- ३	बाली	३	१६	१९
४२	नवप्रतिभा पोषण समूह	D-8-X-85	दिपडाँडा- ३	पोषण	०	२७	२७
४३	नयाँटोल बाली उत्पादन समूह	D-8-X-86	झला गैरीगाँउ- ५	बाली	१०	१२	२२
४४	प्रगतिशिल बाली उत्पादन समूह	D-8-X-87	गैरीगाँउ ५	बाली	०	२५	२५
४५	पारीगाँउ कुखुरापालन समूह	D-8-X-88	माझलाकुरीबोट- ५	पशुधन	०	२१	२१
४६	परोपकार बाली उत्पादन समूह	D-8-X-89	झला- ५	बाली	०	१८	१८
४७	प्रगतिशिल पोषण समूह	D-8-X-90	बलुवा- ५	पोषण	०	२८	२८
४८	सवलशाली बाली उत्पादन समूह	D-8-X-91	भणज्याङ्ग- ३	बाली	०	२५	२५
४९	शाहरा पोषण समूह	D-8-X-92	भणज्याङ्ग- ३	पोषण	०	२६	२६
५०	सत्य देवी पोषण आमा समूह	D-8-X-93	खरचोक-३	पोषण	०	२१	२१
५१	सयपत्री बाली उत्पादन समूह	D-8-X-94	सिम्बु- ४	बाली	८	१६	२४
५२	सिम्बु पशुपालन समूह	D-8-X-95	सिरान लाकुरीबोट- ५	पशुधन	११	१०	२१



क्र.सं.	समूह/सहकारीको नाम	समूहको कोड	ठेगाना	प्रकार	पुरुष	महिला	जम्मा
५३	सिरान लाकुरीबोट बाली उत्पादन समूह	D-8-X-96	सिरानथर-३	बाली	०	२५	२५
५४	सिरानथर पोषण समूह	D-8-X-97	सिरानथर- ३	पोषण	०	२४	२४
५५	सिरानथर तिनकन्या समूह	D-8-X-98	बलुवा- ८	बाली	७	१६	२३
५६	सुनौलो बाली उत्पादन समूह	D-8-X-99	क्यामथली- ३	बाली	०	२५	२५
५७	सुर्यदय बाली उत्पादन समूह	D-8-X-100	गैरीछाप- ८	बाली	१	१८	१९
५८	थोनेरी पोषण समूह	D-8-X-101	थोनेरी-३	पोषण	०	२०	२०
५९	तिनधारा बाली उत्पादन समूह	D-8-X-102	क्यामथली- ३	बाली	८	११	१७
६०	तिनधारे बाली उत्पादन समूह	D-8-X-103	कुमलटारी- ५	बाली	८	११	१७
६१	तुडीखोला पोषण समूह	D-8-X-104	चुनडाँडा-४	पोषण	०	२०	२०
६२	उन्नत बाखापालन समूह	D-8-X-105	रातमाटे डाँडा- ३	पशुधन	२	१७	१९
६३	उर्जाशिल पशुपालन समूह	D-8-X-106	कुलगाँउ- ४	पशुधन	१२	१०	२२
६४	एकता पशुपालन समूह	D-8-X-107	रातमाटे डाँडा- ३	पशुधन	२	२३	२५
६५	एकता पोषण समूह	D-8-X-108	रातमाटे डाँडा- ३	पोषण	०	२६	२६

**१.१.३ बेनीघाट रोरङ्ग गाउँपालिका (जिल्ला-धादिङ्ग)**

क्र. सं.	समूह/सहकारीको नाम	समूहको कोड	ठेगाना	प्रकार	पुरुष	महिला	जम्मा
१	भैरवी बाली उत्पादन कृ.स.	D-7-S-109	बाउनटार-५	बाली	४	२२	२६
२	भुमीथान बाली उत्पादन समूह	D-7-S-110	विशालटार- ५	बाली	०	२३	२३
३	भूमीथान पशुपालन कृ.स.	D-7-S-111	धापखोला-६	पशुधन	१२	१२	२४
४	विहानी मिर्मिरे पशुपालन कृ.स.	D-7-S-112	दी गाँउ- २	पशुधन	१	२४	२५
५	चलचला देवी पशुपालन कृ.स.	D-7-S-113	थरी गाँउ- २	पशुधन	०	२५	२५
६	चण्डीदेउराली बाली उ. कृ.स.	D-7-S-114	गवाङ्ग- १०	बाली	८	१०	१८
७	छापडाँडा पशुपालन कृषक समूह	D-7-S-115	छापडाँडा -७	पशुधन	९	७	१६
८	चिल्द्रेण ड्रीम पोषण आमा समूह	D-7-S-116	भुवाभण्ज्याँङ्ग- ८	पोषण		२२	२२
९	दाङ्गवाङ्ग पशुपालन कृषक समूह	D-7-S-117	दाङ्गवाङ्ग-८	पशुधन	१७	४	२१
१०	देउराली पोषण आमा समूह	D-7-S-118	गवाङ्ग-१०	पोषण	०	२१	२१

क्र. सं.	समूह/सहकारीको नाम	समूहको कोड	ठेगाना	प्रकार	पुरुष	महिला	जम्मा
११	देवीथान कृषक समूह	D-7-S-119	विचवजार-५	बाली	५	१९	२४
१२	फूलबारी पशुपालन कृषक समूह	D-7-S-120	वरवाङ्ग -३	पशुधन	०	३०	३०
१३	गउमतिभैरवी पोषण आमा समूह	D-7-S-121	बाउनटार-५	पोषण	०	२५	२५
१४	हरियाली कृषक समूह	D-7-S-122	धुसाटार-७	बाली	७	१९	२६
१५	हरियाली कृषक समूह	D-7-S-123	घरवारीवगौचा-५	बाली	०	२५	२५
१६	जागृती पशुपालन कृषक समूह	D-7-S-124	धुसाटार-७	पशुधन	१	२०	२१
१७	जलदेवी बाली उत्पादन कृ.स.	D-7-S-125	बाउनटार-५	बाली	३	१७	२०
१८	जलदेवी कृषक समूह	D-7-S-126	धुसाटार-७	बाली	६	१०	१६
१९	जनजागृती पशुपालन कृ.स.	D-7-S-127	गैरी टोल-५	पशुधन	२	१४	१६
२०	झांग्री पशुपालन समूह	D-7-S-128	झांग्री डाँडा-७	पशुधन	३	१६	१९
२१	जिरवाङ्ग पशुपालन कृषक समूह	D-7-S-129	जिरवाङ्ग-८	पशुधन	१५	३	१८
२२	कालिका कृषक समूह	D-7-S-130	खत्रीटार-७	बाली	१५	१४	२९
२३	खतउती फाजिम्टार कृषक समूह	D-7-S-131	खत्रीटार-१	बाली	५	२१	२६
२४	लालीगुँरास पोषण आमा समूह	D-7-S-132	आधामारा-७	पोषण	०	२०	२०
२५	महाकाली पशुपालन कृ.स.	D-7-S-133	पचलिङ्ग-१	पशुधन	१८	७	२५
२६	महाकाली तरकारी उ.समूह	D-7-S-134	गवाङ्ग-१०	बाली	१२	७	१९
२७	मखमली आमा समूह	D-7-S-135	खत्रीटार-७	पोषण	०	२१	२१
२८	मिजारगाँउ पशुपालन कृ.स.	D-7-S-136	मिजारगाँउ-८	पशुधन	२	१९	२१
२९	मिलिजुली कृषक समूह	D-7-S-137	खत्रीटार-७	बाली	४	१४	१८
३०	पंचलिङ्ग कृषक समूह	D-7-S-138	पंचलिङ्ग-१	बाली	१४	११	२५
३१	पटभण्ज्याङ्ग पशुपालन कृ.स.	D-7-S-139	गवाङ्ग-१०	पशुधन	११	१५	२६
३२	पश्चिमटार कृषक समूह	D-7-S-140	पश्चिमटार-१	बाली	१८	९	२७
३३	पश्चिमटार शिशु पोषण आ.स.	D-7-S-141	पश्चिमटार-१	पोषण	०	२६	२६
३४	रोरङ्ग आमा समूह	D-7-S-142	वरवाङ्ग-३	पोषण	०	२२	२२
३५	रुसपानी पोषण आमा समूह	D-7-S-143	सामबास-६	पोषण	०	२४	२४
३६	सासबास बाली उत्पादन कृ.स.	D-7-S-144	सामबास-६	बाली	८	१९	२७
३७	शिवशक्ति बाली उत्पादन कृ.स.	D-7-S-145	बरभण्ज्याङ्ग- ६	बाली	११	१४	२५
३८	शिर्जनसिल पशुपन्छी पा. कृ.स.	D-7-S-146	कटरक-३	पशुधन	१४	१०	२४
३९	सुर्यमूखी पशुपालन कृषक समूह	D-7-S-147	भैसेभुत-८	पशुधन	१	१५	१६

क्र. सं.	समूह/सहकारीको नाम	समूहको कोड	ठेगाना	प्रकार	पुरुष	महिला	जम्मा
४०	तारादेवी बाली उत्पादन कृ.स.	D-7-S-148	बासपुर-१०	बाली	१२	१५	२७
४१	थानी पशुपालन कृषक समूह	D-7-S-149	गवाङ्ग-१०	पशुधन	९	८	१७
४२	भागेश्वरी पोषण आमा समूह	D-7-S-150	आपखर्क-३	पोषण	०	२०	२०
४३	चक्रादेवी पशुपन्छी कृ.स.	D-7-S-151	कलंगा-२	पशुधन	०	२५	२५
४४	डाँफे पोषण आमा समूह	D-7-S-152	जनगाँउ-५	पोषण	०	२५	२५
४५	दुराङ्ग लालीगुरास पोषण आ.स.	D-7-S-153	दुगराङ्ग-७	पोषण	०	२१	२१
४६	जनगाँउ बटर कृषक समूह	D-7-S-154	जनगाँउ-५	बाली	१४	११	२५
४७	जयपुरी बाली उत्पादन कृ.स.	D-7-S-155	जयपुरी-१०	बाली	१४	१३	२७
४८	कलंगा पोषण आमा समूह	D-7-S-156	Kalanga-२	पोषण	०	२१	२१
४९	प्रगतीशिल पोषण आमा समूह	D-7-S-157	देवीटार/डाँडागाँउ-५	पोषण	०	२९	२९
५०	संक्रिय पोषण आमा समूह	D-7-S-158	पिपलडाँडा-९	पोषण	०	२५	२५
५१	संतला देवी पशुपन्छी कृ.स.	D-7-S-159	जनगाँउ-५	पशुधन	१०	१५	२५
५२	शंखदेवी पशुपालन कृ.स.	D-7-S-160	थिङ्गमाङ्ग-९	पशुधन	५	२०	२५
५३	शिवम पशुपालन कृषक समूह	D-7-S-161	जयपुरी-१०	पशुधन	१०	१७	२७
५४	तानसिँङ्ग पोषण आमा समूह	D-7-S-162	ब्रिटेस-९	पोषण	०	२२	२२

**१.१.४ गजुरी गाउँपालिका-(जिल्ला-धादिङ्ग)**

क्र. सं.	समूह/सहकारीको नाम	समूहको कोड	ठेगाना	प्रकार	पुरुष	महिला	जम्मा
१	आपडाँडा कृषक समूह	D-7-T-163	आपडाँडा-५	बाली	१०	१५	२५
२	बागेश्वरी कृषक समूह	D-7-T-164	राईगाँउ-५	बाली	२	२५	२७
३	बालकुमारी बाली उत्पादन कृ.स.	D-7-T-165	राईगाँउ-५	बाली	३	२०	२३
४	बाहदुरे पशुपालन कृषक समूह	D-7-T-166	बाहदुरे-७	पशुधन	५	१०	१५
५	भण्ज्याङ्ग बाली उत्पादन कृ.स.	D-7-T-167	भण्ज्याङ्ग-८	बाली	९	८	१७
६	भस्मेखोला पशुपालन समूह	D-7-T-168	भस्मेखोला-६	पशुधन	२	२४	२६
७	भिमसेनथान कृषक समूह	D-7-T-169	भोलायाखाका-३	बाली	४	१८	२२
८	भुमेकाली पशुपालन कृषक समूह	D-7-T-170	दुडेथाटी-२	पशुधन	८	१९	२७
९	भुमेथान कृषक समूह	D-7-T-171	गादलवेशी-३	बाली	७	१५	२२
१०	चण्डेश्वरी पशुपालन कृषक समूह	D-7-T-172	चण्डेश्वरी-७	पशुधन	९	१९	२८

क्र. सं.	समूह/सहकारीको नाम	समूहको कोड	ठेगाना	प्रकार	पुरुष	महिला	जम्मा
११	चिसापानी पोषण आमा समूह	D-7-T-173	चिसापानी-५	पोषण	०	१५	१५
१२	चिउरीखर्क कृषक समूह माथिल्लो	D-7-T-174	चिउरीखर्क (माथिल्लो)-४	बाली	११	२१	३२
१३	चिउरीखर्क कृषक समूह तल्लो	D-7-T-175	चिउरीखर्क (तल्लो)-४	बाली	८	२०	२८
१४	डाँडागाँउ पशुपालन कृषक समूह	D-7-T-176	डाँडागाँउ-७	पशुधन	६	१५	२१
१५	देवीस्थान कृषक समूह	D-7-T-177	चैनपुर-८	बाली	१०	१४	२४
१६	देवीस्थान पोषण आमा समूह	D-7-T-178	चैनपुर-८	पोषण	०	२०	२०
१७	जलौडी खोला आई.पी.एम कृ.स.	D-7-T-179	छबिसे-५	बाली	९	१८	२७
१८	गौरी शंकर कृषक तथा पशुपन्छीपालन समूह	D-7-T-180	लामाचिरा-८	पशुधन	६	१३	१९
१९	ग्यामीटोल पशुपालन समूह	D-7-T-181	ग्यामिटोल-६	पशुधन	०	१९	१९
२०	हरियाली पोषण आमा समूह	D-7-T-182	उज्यालो गाँउ -१	पोषण	०	२३	२३
२१	जागरण कृषक समूह	D-7-T-183	धुङ्गेचौर-७	बाली	५	१५	२०
२२	जरेबगैचा कृषक समूह	D-7-T-184	जरेबगैचा-६	बाली	३	२४	२७
२३	कालिका पशुपालन कृषक समूह	D-7-T-185	बाहदुरे-१	पशुधन	४	१६	२०
२४	केनकालिनी महिला वीउ उत्पादन कृषक समूह	D-7-T-186	बाहदुरे-१	बाली	०	२५	२५
२५	कोलडाँडा बाली उत्पादन कृ.स.	D-7-T-187	कोल डाँडा-२	बाली	३	१८	२१
२६	लगनशिल पोषण समूह	D-7-T-188	राई गाँउ-५	पोषण	०	२४	२४
२७	लाली गुरास पोषण आमा समूह	D-7-T-189	सुन्दर गाँउ-१	पोषण	०	१९	१९
२८	लामाचिरा कृषक समूह	D-7-T-190	लामाचिरा-८	बाली	६	१३	१९
२९	नमूना कृषक समूह	D-7-T-191	चिसापानी-५	बाली	१३	१९	३२
३०	पंचकन्या पशुपालन कृषक समूह	D-7-T-192	उज्यालो गाँउ-१	पशुधन	३	२०	२३
३१	पंचकन्या कृषक समूह	D-7-T-193	भलटार-५	बाली	०	२३	२३
३२	परिवर्तनशिल दलित कृषक समूह	D-7-T-194	परवाङ्ग-८	बाली	१०	१३	२३
३३	परिवर्तनशिल पोषण आमा समूह	D-7-T-195	भस्मेखोला-६	पोषण	०	१६	१६
३४	पटालिनी पशुपालन समूह	D-7-T-196	हङ्गेटार-१	पशुधन	२	१३	१५
३५	परवाङ्ग पोषण आमा समूह	D-7-T-197	परवाङ्ग-८	पोषण	०	२०	२०
३६	राई गाँउ कृषक समूह	D-7-T-198	राईगाँउ-५	बाली	७	१९	२६
३७	राकसिङ्ग कृषक समूह	D-7-T-199	राकसिङ्ग-३	बाली	७	१७	२४
३८	रक्तकाली पोषण आमा समूह	D-7-T-200	कुपिन्डे-७	पोषण	०	२४	२४
३९	रक्तकाली पोषण आमा समूह	D-7-T-201	चैनपुर-८	पोषण	०	२२	२२

क्र. सं.	समूह/सहकारीको नाम	समूहको कोड	ठेगाना	प्रकार	पुरुष	महिला	जम्मा
४०	रक्तकाली पशुपालन दुग्ध समूह	D-7-T-202	गुडुवाल-६	पशुधन	३	२३	२६
४१	राटमाटे कृषक समूह	D-7-T-203	राटमाटे-२	बाली	३	२५	२८
४२	रिशेश्वर कृषक समूह	D-7-T-204	रिशेश्वर-१	बाली	०	२०	२०
४३	सप्तकन्या कृषि तथा प. कृ.स.	D-7-T-205	कुपिन्डे-७	बाली	९	१३	२२
४४	सप्तकन्या कृषक समूह	D-7-T-206	गडलवेशी-३	बाली	२	२८	३०
४५	सेतीदेवी कृषक समूह	D-7-T-207	चैनपुर-८	बाली	१४	११	२५
४६	शिवशक्ति बाली उत्पादन कृ.स.	D-7-T-208	गौरीस्वर्ण-२	बाली	३	२२	२५
४७	सिमपानी कृषि समूह	D-7-T-209	सिमपानी-६	बाली	९	२१	३०
४८	तल्लो टोल कृषक समूह	D-7-T-210	राईगाँउ-५	बाली	५	१६	२१
४९	तारबोटे कृषक समूह	D-7-T-211	तारबोटे-४	बाली	१४	१२	२६
५०	उज्यालो कृषक समूह	D-7-T-212	अमिलटार-२	बाली	०	२८	२८
५१	उज्यालो पशुपालन कृषक समूह	D-7-T-213	उज्यालोगाँउ-१	पशुधन	५	१७	२२
५२	बगौचा कृषक समूह	D-7-T-214	बगौचा-७	बाली	८	१७	२५
५३	बागेश्वरी पशुपालन कृ.स. (क)	D-7-T-215	धोडेनी-५	पशुधन	३	१४	१७
५४	बागेश्वरी पशुपालन कृ.स. (ख)	D-7-T-216	धोडेनी-५	पशुधन	३	१३	१६
५५	भलटार गडुवाल पोषण आमा समूह	D-7-T-217	भलटार-६	पोषण	०	१६	१६
५६	चक्रदेवी पशुपालन कृषक समूह	D-7-T-218	नागनी-३	पशुधन	१२	१६	२८
५७	चगली पोषण आमा समूह	D-7-T-219	छ्यागली-५	पोषण	०	२७	२७
५८	छिवाङ्ग पोषण आमा समूह	D-7-T-220	छिवाङ्ग-२	पोषण	०	२६	२६
५९	देवी कृषिवन कृषक समूह	D-7-T-221	सानो ढोडेनी-६	बाली	१५	१०	२५
६०	गौरीशंकल कृषि तथा पशुपन्छीपालन कृषक समूह	D-7-T-222	लामाचिरा-८	पशुधन	६	१३	१९
६१	जरे बगौचा सिमपानी पोषण आ.स.	D-7-T-223	जरे/सिमपानी-६	पोषण		२५	२५
६२	केउरानी कृषक समूह	D-7-T-224	किउरेनी-१	बाली	११	२१	३२
६३	केउरानी पोषण आमा समूह	D-7-T-225	किउरेनी-१	Nutrition	०	२१	२१
६४	मिलनटार कृषक समूह	D-7-T-226	मिलनटोल-६	बाली	९	१६	२५
६५	मिलनटार पोषण आमा समूह	D-7-T-227	मिलनटोल-६	पोषण	०	३०	३०
६६	नमूना पोषण आमा समूह	D-7-T-228	डुदेथाटी-२	पोषण	०	२२	२२
६७	प्रगतिशिल कृषक समूह	D-7-T-229	बस्नेत गाँउ-३	बाली	७	१५	२२

क्र. सं.	समूह/सहकारीको नाम	समूहको कोड	ठेगाना	प्रकार	पुरुष	महिला	जम्मा
६८	प्रगतिशिल पशुपालन कृषक समूह	D-7-T-230	बस्नेत गाँउ-३	पशुधन	१०	९	१९
६९	रत्नमाला पशुपालन कृषक समूह	D-7-T-231	सानो भण्ड्याङ्ग-३	पशुधन	३	१७	२०
७०	सफल पशुपालन कृषक समूह	D-7-T-232	धारापानी-५	पशुधन	३	२२	२५
७१	तिरासी पशुपालन कृषक समूह	D-7-T-233	नागनी-३	पशुधन	१०	८	१८

## १.२ आयोजना क्लष्टर इकाई सिन्धुपाल्चोक

### १.२.१ इन्द्रावती गाउँपालिका (जिल्ला- सिन्धुपाल्चोक )

क्र. सं.	समूह/सहकारीको नाम	समूहको कोड	ठेगाना	समूहको प्रकार	पुरुष	महिला	जम्मा
१	सिर्जनशिल पोषण समूह	C-6-Q-397	सुन्दरीपुर-८	पोषण	०	२७	२७
२	महिला सचेतना पोषण समूह	C-6-Q-398	बडेगाँउ हेल्थपोष्ट-६	पोषण	१	२९	३०
३	सुर्यमुखी पोषण समूह	C-6-Q-399	आपचौर -६	पोषण	०	३६	३६
४	मिलनचोक पोषण समूह	C-6-Q-400	जिमिरे-८	पोषण	०	२६	२६
५	जागरण पोषण समूह	C-6-Q-401	गहते-८	पोषण	०	२५	२५
६	नमूना पोषण समूह	C-6-Q-402	पोखरे दोबाटे-७	पोषण	०	३०	३०
७	श्री लगनशिल पोषण समूह	C-6-Q-403	तिनधारा लामाटोल-९	पोषण	०	३६	३६
८	श्री तिनधारा मकै उत्पादन कृषक समूह	C-6-Q-404	तिनधारा भोलेटोल-९	बाली	८	२५	३३
९	सिद्धदेवी गहुँ उत्पादन कृ.स.	C-6-Q-405	अर्चले-८	बाली	१२	११	२३
१०	जनजागरण बाखापालन कृषक समूह	C-6-Q-406	पोखरेगाउ सिन्धुलेटोल-७	पशुधन	१७	११	२८
११	दोबाटो दुध उत्पादन समूह	C-6-Q-407	पोखरे दोबाटो टोल-७	पशुधन	१९	८	२७
१२	बिन्दवासिनी दुध उ.कृ.स.	C-6-Q-408	बितालब-६	पशुधन	२३	५	२८
१३	चन्द्रवती तरकारी उ.कृ.स.	C-6-Q-409	तल्लोघट्टे-८	बाली	१६	११	२७
१४	कालिका मकै उ.कृ.स.	C-6-Q-410	कईबन-८	बाली	१०	१०	२०
१५	कालिका तरकारी उ.कृ.स.	C-6-Q-411	बसन्तपुर-६	बाली	१३	८	२०
१६	कमलामायी मकै उ.कृ.स.	C-6-Q-412	आपचौर -६	बाली	१५	१४	२९
१७	मिलिजुली तरकारी उ.कृ.स.	C-6-Q-413	अर्चले -८	बाली	९	१८	२७
१८	मूलबाटो तरकारी उ.कृ.स.	C-6-Q-414	लम्सालटोल-९	बाली	१५	१८	३३
१९	अर्चले तरकारी उ.कृ.स.	C-6-Q-415	अर्चले-८	बाली	९	१८	२७
२०	गाँउखुरेश्वर तरकारी उ.स.	C-6-Q-416	बसन्तपुर-६	बाली	१०	१३	२३

क्र. सं.	समूह/सहकारीको नाम	समूहको कोड	ठेगाना	समूहको प्रकार	पुरुष	महिला	जम्मा
२१	ताकुरे तरकारी बाली उ.क.स.	C-6-Q-417	ताकुरे-४	बाली	४	१४	१८
२२	तिलकेश्वर तरकारी उ.क.स.	C-6-Q-418	पोखरेगाँउ-७	बाली	१३	१७	३०
२३	एकीकृत कुखुरापालन कृ.स.	C-6-Q-419	माझी बस्ती-५	पशुधन	१	३५	३६
२४	ताकुरे बालादेवी बाखापालन कृषक समूह	C-6-Q-420	ताकुरे-४	पशुधन	६	११	१७
२५	सिमहमति तरकारी बाली उत्पादन कृषक समूह	C-6-Q-421	पोखरेबासी-२	बाली	७	१३	२०
२६	सिङ्गपल महिला पोषण समूह	C-6-Q-422	सिङ्गपल-१	पोषण	०	३१	३१
२७	पोखरेली खाद्यान्न बाली उत्पादन कृषक समूह	C-6-Q-423	पोखरे-२	बाली	२	१८	२०
२८	नवरपुर भिमसेन खा. कृ.स.	C-6-Q-424	गैरीगाँउ-४	बाली	८	२९	३७
२९	नयाँपानी भूमिअधिकारी कृषक समूह (आलु उत्पादन)	C-6-Q-425	बाघखोर-५	बाली	९	२२	३१
३०	जलेश्वर खाद्यान्न बाली कृषक समूह	C-6-Q-426	तल्लोगाँउ-४	बाली	६	१६	२२
३१	जलेश्वर तरकारी उ.कृ.स.	C-6-Q-427	सिपाटार-९	बाली	५	१९	२४
३२	पौरखी कखुरापालन कृ.स.	C-6-Q-428	डाँडागाँउ-४	पशुधन	९	२३	३२
३३	सयपत्री तरकारी बाली कृ.स.	C-6-Q-429	तल्लोटोल-४	बाली	९	१६	२५
३४	पंचकन्या बाखापालन कृ.स.	C-6-Q-430	पोखरेमाझ गाँउ-२	पशुधन	६	२९	३५
३५	देउराली बाखापालन कृ.स.	C-6-Q-431	सुर्यकोट-५	पशुधन	७	२८	३५
३६	देउराली तरकारी उ.कृ.स.	C-6-Q-432	पोखरे-७	बाली	१६	२०	३६
३७	भिमेश्वरी तरकारी उ.कृ.स.	C-6-Q-433	उपल्लोगाँउ-५	बाली	११	२३	३४
३८	सिर्जनशिल तरकारी उ.कृ.स.	C-6-Q-434	बसन्तपुर-६	बाली	१८	८	२६
३९	भसिङ्ग तार तरकारी बाली उत्पादन कृषक समूह	C-6-Q-435	दडुवाखर्क-५	बाली	५	१२	१७
४०	दडुवाखर्क खाद्यान्न बाली उत्पादन कृषक समूह	C-6-Q-436	दडुवाखर्क-५	बाली	५	१७	२२
४१	हनुमान गहुँ उत्पादन कृ.स.	C-6-Q-437	बसन्तपुर-६	बाली	१५	१०	२५
४२	इन्द्रेणी पोषण समूह	C-6-Q-438	डाँडागाँउ तल्लो गाँउ-४	पोषण	०	२२	२२
४३	डाँडावेशी आलु उ.कृ.स.	C-6-Q-439	तिनघरे-६	बाली	१८	१२	३०

क्र. सं.	समूह/सहकारीको नाम	समूहको कोड	ठेगाना	समूहको प्रकार	पुरुष	महिला	जम्मा
४४	कोटडाँडा देविथान पोषण समूह	C-6-Q-440	कोटडाँडा कुनचोक-२	पोषण	०	२७	२७
४५	कोटडाँडा कखुरा पालन कृषक समूह	C-6-Q-441	कोटडाँडा-२	पशुधन	२	३२	३४
४६	लाकुरीबोट पोषण समूह	C-6-Q-442	जउबोट-२	पोषण	०	३०	३०
४७	जउडाँडाँ खाद्यान्न बाली उत्पादन कृषक समूह	C-6-Q-443	जाउडाँडा-२	बाली	४	२४	२८
४८	बडेगाँउ मैत्री तरकारी उ.कृ.स.	C-6-Q-444	बडेगाँउ -६	बाली	१६	३	१९
४९	बदेली रिपेनी आलु उ.कृ.स.	C-6-Q-445	भण्डारीथोक-७	बाली	१७	११	२५
५०	बाहदुरे तरकारी उत्पादन समूह	C-6-Q-446	बाहदुरे-९	बाली	८	१६	२४
५१	भगेरी तरकारी उ.कृ.स.	C-6-Q-447	भगेरी-७	बाली	६	१६	२२
५२	कठेरी आलु उ. कृषक समूह	C-6-Q-448	बाघखोर-५	बाली	११	१९	३०
५३	कदपेध्वरी आलु उ.कृ.स.	C-6-Q-449	भण्डारीथोक-७	बाली	१७	१०	२७
५४	अमबोटे तरकारी उ.कृ.स.	C-6-Q-450	लामाटोल-९	बाली	१५	१४	२९
५५	प्रगतिशिल पोषण समूह	C-6-Q-451	सिपटार-९	पोषण	०	२५	२५
५६	राधाकृष्ण तरकारी उ.कृ.स.	C-6-Q-452	पोखरेगाँउ-७	बाली	१९	८	२७
५७	रक्तकाली देवी मकै उ.कृ.स.	C-6-Q-453	पोखरेगाँउ-७	बाली	१०	१८	२८
५८	राममन्दिर बालविकास पो.स.	C-6-Q-454	भण्डारीथोक-७	पोषण	०	२६	२६
५९	सफल बालबालिका पो.स.	C-6-Q-455	गैरीगाँउ-४	पोषण	०	२५	२५
६०	गैरीगाँउ कुखुरापालन कृ. स.	C-6-Q-456	मिजारवाइवाटोल-७	पशुधन	१६	१४	२०
६१	भोर्ले तरकारी बाली कृ.स.	C-6-Q-457	भोर्ले -२	बाली	८	२५	३३
६२	पंचकन्या पोषण समूह	C-6-Q-458	पोखरे कुनचोक-२	पोषण	०	२८	२८
६३	पात्लेपानी तरकारी उ.कृ.स.	C-6-Q-459	पोखरेगाँउ-७	बाली	७	१८	२५
६४	नारानथान पोषण समूह	C-6-Q-460	नारानथान-५	पोषण	०	२६	२६
६५	कालिका पोषण समूह	C-6-Q-461	सुर्यकोटगाँउ-५	पोषण	०	२३	२३
६६	धारापानी पोषण समूह	C-6-Q-462	बाघखोर -५	पोषण	०	२५	२५
६७	गोलमाकोट पोषण समूह	C-6-Q-463	गोलमाकोट-५	पोषण	०	२२	२२
६८	पंचकन्या तरकारी बाली कृषक समूह	C-6-Q-464	सिपखोला-२	बाली	७	१८	२५
६९	बडेगाँउ बाखापालन समूह	C-6-Q-465	बडेगाँउ-६	पशुधन	२०	८	२८



**१.२.२ लिसंखुपाखर गाउँपालिका (जिल्ला- सिन्धुपाल्चोक)**

क्र. सं.	समूह/सहकारीको नाम	समूहको कोड	ठेगाना	समूहको प्रकार	पुरुष	महिला	जम्मा
१	अत्तरपुर पोषण समूह	C-6-R-466	पंचेत-४	पोषण	०	२५	२५
२	बरगयाङ्ग कम्पाचे बाखापालन समूह	C-6-R-467	लाकुरी-७	पशुधन	१५		१५
३	जनमूखी बाखा कृषक समूह	C-6-R-468	बन्धन-६	पशुधन	८	१५	२३
४	गणेशथान बाखापालन कृषक समूह	C-6-R-469	बर्ना ग्यावा-५	पशुधन	९	१९	२८
५	सयपत्री बाखापालन कृषक समूह	C-6-R-470	व्यर्सा-१	पशुधन	२०	१०	३०
६	पैयुखर्क बाखापालन कृषक समूह	C-6-R-471	पैयुखर्क-४	पशुधन	१०	१६	२६
७	ठूलो बन्धन दुध उत्पादन समूह	C-6-R-472	बन्धन-६	पशुधन	९	१२	२१
८	बर्ना आलु उत्पादन समूह	C-6-R-473	बर्ना -५	बाली	११	१९	३०
९	सम्पदा तरकारी उत्पादन समूह	C-6-R-474	बर्ना ग्यावा-५	बाली	९	१३	२२
१०	पञ्चकन्या तरकारी उत्पादन समूह	C-6-R-475	ताम्चे-४	बाली	१२	१८	३०
११	पेत्कु महिला घरवारी पोषण ब. स.	C-6-R-476	माझगाँउ-६	पोषण	०	२६	२६
१२	बर्ना घरवारी पोषण बगैँचा समूह	C-6-R-477	बर्ना ग्यावा-५	पोषण	०	२५	२५
१३	कोपिला पोषण समूह	C-6-R-478	बन्दन -६	पोषण	०	२५	२५
१४	जेठाल घरवारी पोषण बगैँचा समूह	C-6-R-479	जेठाल टोपले -५	पोषण	०	२५	२५
१५	लालीगुरास महिला घरवारी पोषण बगैँचा समूह	C-6-R-480	ठूलापखेर -७	पोषण	०	२५	२५
१६	लिसाङ्खु ग्याङ्गडाँडा महिला घरवारी पोषण बगैँचा समूह	C-6-R-481	लिसाङ्खु ग्याङ्गडाँडा-२	पोषण	०	२८	२८
१७	सेतीदेवी महिला घरवारी पोषण बगैँचा समूह	C-6-R-482	डाँडापखेर-७	पोषण	०	२५	२५
१८	जीवन रक्षा बाखापालन कृषक समूह	C-6-R-483	बर्ना ग्यावा -५	पशुधन	१०	१७	२७
१९	सदावहार कुखुरापालन कृषक समूह	C-6-R-484	डाँडापखेर -७	पशुधन	६	९	१५
२०	सगरमाथा महिला घरवारी पोषण बगैँचा समूह	C-6-R-485	सारग्याङ्ग-२	पोषण	०	२०	२०
२१	तिमुरे तरकारी बाली उ.कृ.स.	C-6-R-486	लाकुई-७	बाली	५	१५	२०
२२	तोथी आलु उत्पादन समूह	C-6-R-487	स्यारग्याङ्ग-२	बाली	६	२३	२९
२३	लाकुई आलु उत्पादन समूह	C-6-R-488	लाकुई -७	बाली	१३	१२	२५
२४	सिलढुङ्गा तरकारी उत्पादन समूह	C-6-R-489	सिलढुङ्गा नयाँबस्ती -५	बाली	११	१४	२५
२५	त्रिपुरादेवी तरकारी उत्पादन समूह	C-6-R-490	जेठाल टोपले-५	बाली	६	१४	२०
२६	उत्सप आलु उत्पादन समूह	C-6-R-491	उत्सप-२	बाली	१३	११	२४

क्र. सं.	समूह/सहकारीको नाम	समूहको कोड	ठेगाना	समूहको प्रकार	पुरुष	महिला	जम्मा
२७	जलेश्वरी आलु उत्पादक समूह	C-6-R-492	जेठाल टोपाले-५	बाली	६	२०	२६
२८	वाफल बाखापालन कृषक समूह	C-6-R-493	वाफल-३	पशुधन	१४	१४	२८
२९	एकीकृत आलु उत्पादन समूह	C-6-R-494	सिलढुङ्गा नयाँवस्ती -५	बाली	१४	१७	३१
३०	जनजागरण आलु उत्पादन समूह	C-6-R-495	सिलढुङ्गा नयाँवस्ती-५	बाली	१४	१३	२७
३१	जनजागरण दुग्ध उत्पादन प्रबन्धन कृषक समूह	C-6-R-496	ठूलापोखरा -७	पशुधन	९	१६	२५
३२	बृद्धि विकास कुखुरापालन वाफल कृषक समूह	C-6-R-497	वाफल-३	पशुधन	११	१०	२१
३३	कंचनजङ्गा कुखुरापालन कृ.स.	C-6-R-498	ठूलापोखरा-७	पशुधन	८	१९	२७
३४	ठूलोबन्धन आलु उत्पादन समूह	C-6-R-499	बन्दन -६	बाली	९	१०	१९
३५	फेटालीटोल कृषक जागत बाली पाठशाला समूह	C-6-R-500	ठूलोपखेरा-७	बाली	९	१५	२४
३६	खादादेवी तरकारी उत्पादन समूह	C-6-R-501	ठूलापखेर-७	बाली	८	१३	२१
३७	ककलिङ्ग तरकारी उत्पादन समूह	C-6-R-502	ठूलापखेर -७	बाली	८	१८	२६
३८	कोपिला भुमेस्थान आलु उ. समूह	C-6-R-503	डाँडापखेर -७	बाली	८	१३	२१
३९	सेतीदेवी आलु उत्पादन उ. समूह	C-6-R-504	ठूलापखेर-७	बाली	९	१८	२७
४०	सुनगाभा बाली विकास समूह	C-6-R-505	डाँडापखेर- ७	बाली	११	१३	२४
४१	सिंधु जागरण तरकारी उ. समूह	C-6-R-506	ठूलापखेर -७	बाली	६	२१	२७
४२	हरिसिद्धि महिला घरवारी पोषण बगैचा समूह	C-6-R-507	टाँडी -१	पोषण	०	१९	१९
४३	सयपत्री घरवारी पोषण बगैचा समूह	C-6-R-508	लाकुई -७	पोषण	०	२५	२५
४४	टिमुरे महिला घरवारी पोषण ब.स.	C-6-R-509	लाकुई-७	पोषण	०	२०	२०
४५	मखमली महिला घरवारी पो.ब.स.	C-6-R-510	ब्यार्सा-१	पोषण	०	२५	२५
४६	डाँडापखेर महिला घरवारी पो.ब.स.	C-6-R-511	डाँडापखेर-७	पोषण	०	२६	२६
४७	सिखर आलु उत्पादन समूह	C-6-R-512	सिक्रेटोल-४	बाली	५	१८	२३
४८	सिक्रे आलु उत्पादन समूह	C-6-R-513	सिक्रेटोल-४	बाली	१०	१३	२३
४९	सयपत्री बालीविकास कृ.पा. समूह	C-6-R-514	सिक्रे-४	बाली	४	१४	१८
५०	कालीदेवी आलु उत्पादन समूह	C-6-R-515	चिप्लेटी -७	बाली	१०	१२	२२

**१.२.३ तामाकोशी गाउँपालिका (जिल्ला- दोलखा)**

क्र. सं.	समूह/सहकारीको नाम	समूहको कोड	ठेगाना	समूहको प्रकार	पुरुष	महिला	जम्मा
१	सिर्जनशिल बाखापालन कृषक समूह	C-5-P-234	अर्खले-३	पशुधन	१४	९	२३
२	माझी गाँउ कुखुरापालन कृषक समूह भिरकोट	C-5-P-235	माझी गाँउ-१	पशुधन	१५	१०	२५
३	मानेडाँडाँ कुखुरापालन समूह	C-5-P-236	मानेडाँडा-३	पशुधन	६	१४	२०
३	नमूना मकै बाली उत्पादन कृ.स.	C-5-P-237	हरेटार-३ (गहते डाँडा)	बाली	११	११	२२
४	नमूना तरकारी उत्पादन समूह	C-5-P-238	जामुने -३	बाली	१२	१२	२४
५	पशुपति तरकारी बाली उ. समूह	C-5-P-239	पोखरे -६	बाली	६	१४	२०
६	पशुपति बाली उत्पादन कृषक समूह (मकै)	C-5-P-240	हरेटार (गहते डाँडा)-३	बाली	१३	१०	२३
७	लालीगुरास पोषण समूह	C-5-P-241	डाँडागाउ-४	पोषण	०	२३	२३
८	पिपलबोट पोषण समूह	C-5-P-242	पिपलबोट-१	पोषण	०	१८	१८
९	गोल्मेश्वर पोषण समूह	C-5-P-243	कल्लेरी-५	पोषण	०	१८	१८
१०	चनउते पोषण समूह	C-5-P-244	चनउते-३	पोषण	०	१५	१५
११	सेतीदेवी पोषण समुह	C-5-P-245	कोटगाँउ -३	पोषण	०	२१	२१
१२	सिर्जनशिल पोषण समूह	C-5-P-246	जामुने -३	पोषण	०	२५	२५
१३	सुनारुपा बाली उत्पादन कृ.स.	C-5-P-247	मालुखोला-४	बाली	१२	१५	२७
१४	योगी गाँउ तरकारी बाली उत्पादन कृषक समूह	C-5-P-248	योगीगाँउ -४	बाली	१३	१५	२८
१५	कालापानी बाली उत्पादन समूह (मकै)	C-5-P-249	राईकार -३	बाली	२०	८	२८
१६	अर्खले मकै बाली उत्पादन समूह	C-5-P-250	अर्खले -५	बाली	२	१३	१५
१७	गुप्तेश्वर धुलेश्वर पोषण समूह	C-5-P-251	योगीगाँउ -४	पोषण	०	२४	२४
१८	पानीघत्ता बाखापालन समूह	C-5-P-252	भष्मे पीघत्ता -५	पशुधन	६	११	१७
१९	मिलिजुली बाखापालन समूह तामाकोशी RM-3	C-5-P-253	जामुने -३	पशुधन	६	१७	२३
२०	फेवाताल आलु उत्पादन समूह	C-5-P-254	फेवाताल -४	बाली	१४	६	२०
२१	फेवाताल बाखापालन समूह	C-5-P-255	फेवाताल -४	पशुधन	२२	५	२७
२२	योगी गाँउ मकै उत्पादन कृ.स.	C-5-P-256	योगीगाँउ -४	बाली	७	१२	१९
२३	बाउन्डे बाखापालन कृ. पाठशाला	C-5-P-257	बाउन्डे -४	पशुधन	१८	५	२३
२४	नेपनटार मकै बाली कृषक समूह	C-5-P-258	नेपानटार -६	बाली	१६	९	२५
२५	नोनथला गहुँ उत्पादन कृषक समूह	C-5-P-259	बाझे-३	बाली	१४	६	२०
२६	ओडारे गैरीगाँउ कुखुरापालन कृषक	C-5-P-260	गैरी गाँउ-४	पशुधन	८	१६	२४

क्र. सं.	समूह/सहकारीको नाम	समूहको कोड	ठेगाना	समूहको प्रकार	पुरुष	महिला	जम्मा
	समूह मालु						
२७	मनकामना मकै उत्पादन समूह	C-5-P-261	नेपानटार -६	बाली	२	१६	१८
२८	सदावहरा पोषण समूह	C-5-P-262	गुफ्ले -६	पोषण	०	१९	१९
२९	तिनपाते बाली उत्पादन समूह	C-5-P-263	दिहिगाँउ -६	बाली	१४	८	२२
३०	दिहि सिस्ने बिउ उत्पादन समूह	C-5-P-264	दिहिगाँउ -६	बाली	१६	७	२३
३१	बालवातिका पोषण समूह	C-5-P-265	भस्मे -६	पोषण	०	२६	२६
३२	पोखरे पोषण समूह	C-5-P-266	ठूलास्वारा -६	पोषण	०	२४	२४
३३	राउतगाँउ बाली उत्पादन कृ.स.	C-5-P-267	राउतगाँउ-१	बाली	१८	३	२१
३४	हरियाली उत्पादन समूह	C-5-P-268	भस्मे -६	बाली	९	७	१६
३५	हिले बाली उत्पादन कृषक समूह	C-5-P-269	हिले-१	बाली	१८	२	२०
३६	जगदम्बा पोषण समूह	C-5-P-270	कोटगाँउ-४	पोषण	०	२५	२५
३७	पिपल बोट बाखापालन समूह- छयामा	C-5-P-271	माझगाँउ -१	पशुधन	६	१२	१८
३८	छयामा दुध उत्पादन कृषक समूह	C-5-P-272	माझगाँउ -१	पशुधन	१२	१०	२२
३९	सुनौलो बाली उत्पादन समूह	C-5-P-273	माझगाँउ -६	बाली	२०	८	२८
४०	तलोत्ता इन्द्रावती पोषण समूह	C-5-P-274	शहरेटार-५	पोषण	०	१५	१५
४१	लाली गुरास कुखुरापालन समूह	C-5-P-275	माझगाँउ -२	पशुधन	७	१९	२६
४२	जिरेबारी बाखापालन कृषक समूह	C-5-P-276	जिरीबारी -६	पशुधन	१३	१०	२३
४३	रोजिता आलु उत्पादन समूह	C-5-P-277	गुफ्ले -६	बाली	५	१०	१५
४४	गुफ्ले आलु उत्पादन प्रवधन समूह	C-5-P-278	गुफ्ले -६	बाली	८	९	१७
४५	भाग्य दुध उत्पादन समूह	C-5-P-279	बिचटोल -१	पशुधन	१०	६	१६
४६	भगेरी बाखापालन कृषक समूह	C-5-P-280	भिरमुनी -५	पशुधन	१५	८	२३
४७	कुन्देश्वरी कुखुरापालन समूह	C-5-P-281	पिपल डाँडा -५	पशुधन	८	१३	२१
४८	कल्लेरी कुखुरापालन समूह	C-5-P-282	मा. कल्लेरी -५	पशुधन	१४	६	२०
४९	खिम्टी मकै उत्पादन कृषक समूह	C-5-P-283	खिम्टीडाँडा-५	बाली	९	१०	१९
५०	कालीदह गहुँ उत्पादन कृषक समूह	C-5-P-284	कालीडाँडा -१	बाली	३२	७	३५
५१	चारधाम बाखापालन पाठशाला समूह	C-5-P-285	बिचटोल -१	पशुधन	१६	९	२५
५२	एक्ले बारी मकै उत्पादन समूह	C-5-P-286	एक्लेबारी -१	बाली	०	२२	२२
५३	असारे पोषण समूह	C-5-P-287	असारे -१	पोषण	०	१८	१८
५४	शहरेतार गहुँ उत्पादन समूह	C-5-P-288	शहरेटार -५	बाली	१४	७	२१

क्र. सं.	समूह/सहकारीको नाम	समूहको कोड	ठेगाना	समूहको प्रकार	पुरुष	महिला	जम्मा
५५	पाटी टोल मकै उत्पादन समूह	C-5-P-289	पाटीटोल -५	बाली	९	८	१७
५६	कल्लेरी गहुँ उत्पादन समूह	C-5-P-290	कल्लेरी -५	बाली	१३	५	१८
५७	भंगेरी आलु उत्पादन समूह	C-5-P-291	भंगेरी -५	बाली	१५	५	२०
५८	भउरी तरकारी उत्पादन कृ.स.	C-5-P-292	भंगेरी -५	बाली	४	१५	१९
५९	कालीदेवी पोषण समूह	C-5-P-293	पिपलडाँडा -५	पोषण	०	२३	२३
६०	कालिकादेवी पोषण समूह	C-5-P-294	ओखरबोट-५	पोषण	०	२१	२१
६१	शाहर टोल बाखापालन कृषक समूह	C-5-P-295	शाहर टोल -१	पशुधन	९	१२	२१
६२	शिद्धेश्वर पोषण समूह	C-5-P-296	एक्लेबारी-१	पोषण	०	२३	२३
६३	बोहोरे बाखापालन समूह	C-5-P-297	बोहोरे -१	पशुधन	१३	५	१८
६४	डाँडा गाँउ बाली उत्पादन कृ.स.	C-5-P-298	डाँडागाँउ -४	बाली	१४	८	२२
६५	कोटगाँउ तरकारी बाली उ. समूह	C-5-P-299	कोटगाँउ -४	बाली	७	१२	१९
६६	छापाबोट बिउ उत्पादन कृ.स.	C-5-P-300	छापाबोट -४	बाली	९	८	१७
६७	छापाबोट गहुँ उत्पादन समूह	C-5-P-301	छापाबोट -४	बाली	११	११	२२
६८	भिमेश्वर गहुँ उत्पादन समूह	C-5-P-302	मालुखोला-४	बाली	९	८	१७
६९	सेतीदेवी बाली कृषक पाठशाला	C-5-P-303	छापाबोट -४	बाली	१०	१६	२६
७०	माझी गाँउ तरकारी उत्पादन समूह	C-5-P-304	असारे -१	बाली	९	११	२०
७१	भिमसेन तरकारी उत्पादन समूह	C-5-P-305	पोखरे -६	बाली	१०	१६	२६

१.२.४ कालिञ्चोक गाउँपालिका (जिल्ला- दोलखा )

क्र. सं.	समूह/सहकारीको नाम	समूहको कोड	ठेगाना	समूहको प्रकार	पुरुष	महिला	जम्मा
१	उत्पादनशिल गाई/भैसीपालन कृषक समूह	C-5-K-306	चक्रपु -८	पशुधन	४	२१	२५
२	सुर्यमुखी बिउ उत्पादन समूह	C-5-K-307	भिमसेनथान-९	बाली	७	८	१५
३	हराभरा तरकारी उत्पादन कृ.स.	C-5-K-308	भटेली-८	बाली	४	१९	२३
४	पहिली मकै उत्पादन समूह	C-5-K-309	भटेली-८	बाली	६	१९	२५
५	फेदी मकै उत्पादन कृषक समूह	C-5-K-310	दोर्जे-९	बाली	९	९	१८
६	पिपलबोट तरकारी उत्पादन कृ.स.	C-5-K-311	मलेपु-८	बाली	१८	७	२५
७	प्रभु विहानी तरकारी उ. कृ.स.	C-5-K-397	खड्का गाँउ-८	बाली	६	१९	२५
८	समुन्नत तरकारी उत्पादन समूह	C-5-K-312	थुम्का-९	बाली	९	१३	२२

क्र. सं.	समूह/सहकारीको नाम	समूहको कोड	ठेगाना	समूहको प्रकार	पुरुष	महिला	जम्मा
९	भुमेथान स्वास्थ्य पोषण समूह	C-5-K-313	कुटीस्याङ्ग-२	पोषण	०	२५	२५
१०	विन्दवासिनी आलु उत्पादन कृ.स.	C-5-K-314	विन्दवासिनी-२	बाली	१०	१५	२५
११	शिव पार्क पोषण समूह	C-5-K-315	मेटेली-८	पोषण	०	२७	२७
१२	सुयोग स्वास्थ्य पोषण समूह	C-5-K-316	मट्टेली -८	पोषण	०	२६	२६
१३	गुदलदेवी पोषण समूह	C-5-K-317	कोरागाँउ-४	पोषण	०	२२	२२
१४	हमादेश्वरी स्वास्थ्य पोषण समूह	C-5-K-318	डाँडागाँउ-४		०	२६	२६
१५	बन्देथली स्वास्थ्य पोषण समूह	C-5-K-319	बन्देथली-५	पोषण	०	२५	२५
१६	बरपिपल स्वास्थ्य पोषण समूह	C-5-K-320	चरलेटी-४	पोषण	१	२५	२६
१७	भगवती स्वास्थ्य पोषण समूह	C-5-K-321	गयाङ्ग-३	पोषण	०	२६	२६
१८	शिलाफरे पोषण समूह	C-5-K-322	बन्देथली-५	पोषण	०	२३	२३
१९	असल स्वास्थ्य पोषण समूह	C-5-K-323	बलम्बु-६	पोषण	०	२०	२०
२०	शिव पार्क पोषण समूह	C-5-K-324	भट्टेली-८	पोषण	०	२७	२०
२१	श्री महादेवीस्थान बाली उ. कृ.स.	C-5-K-325	कात्तिके-७	बाली	१५	१०	२५
२२	शिर्जनसिल पोषण समूह	C-5-K-326	तोरीखेत-७	पोषण	०	२०	२०
२३	स्वर्गद्वारी गहुँ उत्पादन कृ.स.	C-5-K-327	कटुवाचौर-९	बाली	१५	८	२३
२४	टोकने मकै उत्पादन कृषक समूह	C-5-K-328	तोरीखेत-६	बाली	७	१९	२६
२५	तोरीखेत तरकारी उत्पादन कृ.स.	C-5-K-329	तोरीखेत-७	बाली	१२	१३	२५
२६	उद्यमशिल तरकारी उत्पादन समूह	C-5-K-330	तोरीखेत-७	बाली	५	२०	२५
२७	सुनाखोरी गहुँ उत्पादन कृ.स.	C-5-K-331	भिमसेनथान-९	बाली	१४	११	२५
२८	प्रगतिशिल पोषण समूह	C-5-K-332	मलुपु-८	पोषण	०	१७	१७
२९	चल्दाथाली स्वास्थ्य पोषण समूह	C-5-K-333	चल्दाथली-२	पोषण	०	२५	२५
३०	चन्द्रावती स्वास्थ्य पोषण समूह	C-5-K-334	खड्का थापागाँउ-३	पोषण	०	२३	२३
३१	भुमेस्थान स्वास्थ्य पोषण समूह	C-5-K-335	भुमेस्थान-९	पोषण	०	१९	१९
३२	देवीथान पोषण समूह	C-5-K-336	गुजरपा-६	पोषण	०	२०	२०
३३	देवीथान स्वास्थ्य पोषण समूह	C-5-K-337	कुसावोटी-२	पोषण		२६	२६
३४	मिलनचोक स्वास्थ्य पोषण समूह	C-5-K-338	कुसावती मिलनचोक-२	पोषण	०	२५	२५
३५	नाकथान आलु उत्पादन कृ.स.	C-5-K-339	करमथली-३	बाली	१४	९	२३
३६	नाकथान आलु उत्पादन कृ.स.	C-5-K-340	साउनेपाली-३	बाली	२१	३	२४
३७	सुद्धभुमे स्वास्थ्य पोषण समूह	C-5-K-341	डाँडाथोक-५	पोषण	०	२०	२०

क्र. सं.	समूह/सहकारीको नाम	समूहको कोड	ठेगाना	समूहको प्रकार	पुरुष	महिला	जम्मा
३८	कुराथली स्वास्थ्य पोषण समूह	C-5-K-342	कुराथली-६	पोषण	०	२०	२०
३९	लालुपाते कुखुरापालन समूह	C-5-K-343	बलम्बु-६	पशुधन	९	१७	२६
४०	मखमली कुखुरापालन समूह	C-5-K-344	डाँडा गाँउ-४	पशुधन	९	१०	१९
४१	मानेभत्तेली तरकारी उत्पादन समूह	C-5-K-345	मानेभत्तेली-८	बाली	३	१२	१५
४२	गोडावारी गाई/भैसीपालन समूह	C-5-K-346	बलम्बु -६	पशुधन	२	२३	२५
४३	गुजर्गा तरकारी उत्पादन समूह	C-5-K-347	गुजर्गा-६	बाली	१३	१३	२६
४४	लालीगुरास बाखापालन कृषक समूह	C-5-K-348	खडकटोल- ३	पशुधन	१५	९	२४
४५	सेतीदेवी कुखुरापालन समूह	C-5-K-349	खडकटोल-३	पशुधन	१५	१०	२४
४६	शिव मन्दिर पोषण समूह	C-5-K-350	तोरीखेत- ७	पोषण	०	१८	१८
४७	लाकई बाखापालन कृषक समूह	C-5-K-351	लाकई गाँउ-५	पशुधन	१३	९	२२
४८	मिलिजुली बाखापालन समूह	C-5-K-352	बलम्बु-६	पशुधन	५	२०	२५
४९	मिलिजुली बाखापालन समूह	C-5-K-353	कोटगाँउ-४	पशुधन	५	१९	२४
५०	लाली गुरास कुखुरापालन समूह	C-5-K-354	डाँडागाँउ- ४	पशुधन	१२	८	२०
५१	मखमली आलु उत्पादन कृ.स.	C-5-K-355	पाउस्वरा-४	बाली	२२	३	२५
५२	जोगी ढुङ्गा आलु उ. कृ.स.	C-5-K-356	निकोभुमे-२	बाली	८	१७	२५
५३	कास्की पोषण समूह	C-5-K-357	लेखर्क-९	पोषण	०	१७	१७
५४	लाली गुरास मकै उत्पादन कृ.स.	C-5-K-358	कुसावती-२	बाली	१२	१३	२५
५५	नव तरकारी उत्पादन कृषक समूह	C-5-K-359	मलपु-८	बाली	१६	५	२१
५६	पिपलडाँडे स्वास्थ्य पोषण समूह	C-5-K-360	पोखरे-३	पोषण	०	२२	२२
५७	जागृती मकै उत्पादन कृषक समूह	C-5-K-361	डाँडाथोक-५	बाली	२४	१	२५
५८	जलदेव तरकारी उत्पादन कृ.स.	C-5-K-362	पाण्डे टोल-३	बाली	२०		२०
५९	परिवर्तनशिल आलु उ. कृ.स.	C-5-K-363	डाँडाखोरी-५	बाली	९	१६	२५
६०	बलम्बु आलु उत्पादन कृ.स.	C-5-K-364	शिलाफोर-५	बाली	१५	१०	२५
६१	सक्रिय आलु उत्पादन कृ.स.	C-5-K-365	देउपुरेथाली-५	बाली	१०	१४	२४
६२	सक्रिय पोषण समूह	C-5-K-366	मलेपु-८	पोषण	०	१३	१३
६३	सेतीदेवी तरकारी उत्पादन कृ.स.	C-5-K-367	पोखरे-५	बाली	७	१८	२५
६४	सयपत्री मकै उत्पादन कृषक समूह	C-5-K-368	कोटा-४	बाली	१३	१३	२६
६५	सिङ्गमई आलु उत्पादन कृषक समूह	C-5-K-369	सेङ्गमाङ्ग-२	बाली	१२	१२	२४
६६	लालीगुरास कृषि उत्पादन समूह	C-5-K-370	चउधरा-८	बाली	५	२०	२५

क्र. सं.	समूह/सहकारीको नाम	समूहको कोड	ठेगाना	समूहको प्रकार	पुरुष	महिला	जम्मा
६७	समवृद्धि पोषण समूह	C-5-K-371	चिसापानी-७	पोषण	०	२३	२३
६८	सुनाखरी विउ उत्पादन कृ.स.	C-5-K-372	चप्लेटी-४	बाली	४	२०	२४
६९	गोदावरी मकै उत्पादन कृ.स.	C-5-K-373	नर्मी -४	बाली	२९	६	२७
७०	गोदावरी पोषण समूह	C-5-K-374	क्यामपोल-१	पोषण	०	२४	२४
७१	पानीघट्ट गहुँ उत्पादन समूह	C-5-K-375	पानीघट्ट -१	बाली	१९	६	२५
७२	सनसारी आलु समूह	C-5-K-376	छिपुङ्ग-१	बाली	१६	५	२१
७३	पाखिनटार आलु उत्पादन कृ.स.	C-5-K-377	छिपिङ्ग -१	बाली	१६	४	२०
७४	छिपिङ्ग स्वास्थ्य पोषण समूह	C-5-K-378	छिपुङ्ग -१	पोषण	०	२५	२५
७५	क्यामपोल स्वास्थ्य पोषण समूह	C-5-K-379	क्यामपोल-४	पोषण	०	२३	२३
७६	लाईभूमे पोषण समूह	C-5-K-380	बेगुम्बाल-१	पोषण	०	२८	२८
७७	नमूना स्वरोजगार तरकारी उत्पादन कृषक समूह	C-5-K-381	फालाटे-२	बाली	१४	११	२५
७८	निर्भी स्वास्थ्य पोषण समूह	C-5-K-382	निर्भी-४	पोषण		२१	२१
७९	लिङ्गेथली आलु उत्पादन कृ.स.	C-5-K-383	मिलनचोक-२	बाली	८	१७	२५
८०	क्यामपोल आलु उत्पादन कृ.स.	C-5-K-384	क्यामपोल-१	बाली	१८	७	२५
८१	दुवाडे चण्डी आलु उत्पादन कृ.स.	C-5-K-385	क्यामपोल-१	बाली	१९	५	२४
८२	उन्नत आलु उत्पादन कृषक समूह	C-5-K-386	गुजुर्पा- ६	बाली	८	११	१९
८३	कालीनाग गहुँ उत्पादन कृ.स.	C-5-K-387	पुतुङ्ग-३	बाली	१०	१४	२४
८४	खरुदेसे स्वास्थ्य पोषण समूह	C-5-K-388	बलम्बु-६	पोषण	०	२४	२४
८५	इन्द्रकमल तरकारी उत्पादन कृ.स.	C-5-K-389	भिमसेनथान-९	बाली	१०	१३	२३
८६	काली भगवती आलु उ. कृ.स.	C-5-K-390	गुजरपा-६	बाली	११	१०	२१
८७	कालिञ्चोक भगवती कृषक समूह	C-5-K-391	कालीमाटी-७	बाली	१६	१७	३३
८८	कपरकोट पोषण समूह	C-5-K-392	थुम्का-९	पोषण	०	१९	१९
८९	लालीगुरास आलु उत्पादन कृ.स.	C-5-K-393	भिमसेनथान-९	बाली	८	१७	२५
९०	बेगुम्बा आलु उत्पादन समूह	C-5-K-394	बेगुम्पा-१	बाली	१६	९	२५
९१	बाहदुरे बाली उत्पादन कृषक समूह	C-5-K-395	बाहदुरे-७	बाली	९	१५	२४
९२	दोर्जे मकै उत्पादन कृषक समूह	C-5-K-396	दोर्जे-९	बाली	१	२०	२१



**१.३ आयोजना क्लष्टर इकाई धनुषा**

**१.३.१ धनौजी गाउँपालिका (जिल्ला- धनुषा)**

क्र. सं.	समूह/सहकारीको नाम	समुहको कोड	ठेगाना	समूहको प्रकार	पुरुष	महिला	जम्मा
१	हनुमान किसान समूह	B-3-E-1	लखौरी -१	बाली	१४	११	२५
२	लक्ष्मी पोषण आमा समूह	B-3-E-2	लखौरी -१	पोषण		२५	२५
३	मा राजदेवि पोषण आमा समूह	B-3-E-3	लखौरी -१	पोषण		२५	२५
४	मनोकामना पोषण आमा समूह	B-3-E-4	लखौरी -१	पोषण		२५	२५
५	जानकी पोषण आमा समूह	B-3-E-5	गौरदाहा -३	पोषण		२५	२५
६	नव दुर्गा विउ उत्पादन समूह	B-3-E-6	धनौजी -२	बाली	१४	११	२५
७	गंगा पोषण आमा समूह	B-3-E-7	जोझि-३	पोषण		२४	२४
८	दिनभाद्री बाखापालन समूह	B-3-E-8	मुसहरि -४	पशुधन	९	१६	२५
९	परोपकार पोषण आमा समूह	B-3-E-9	भररिया -४	पोषण		२५	२५
१०	सावरी पोषण आमा समूह	B-3-E-10	मुसहरि -४	पोषण		२५	२५
११	कृष्ण दुध उत्पादन समूह	B-3-E-11	बहुहरवा -५	पशुधन	७	१८	२५
१२	मा दुर्गा पोषण आमा समूह	B-3-E-12	बहुहरवा -५	पोषण		२५	२५
१३	मा राज देवि बाखापालन समूह	B-3-E-13	बहुहरवा -५	पशुधन		२५	२५
१४	प्रगतिशिल पोषण आमा समूह	B-3-E-14	बहुहरवा -५	पोषण		२५	२५
१५	राधा पोषण आमा समूह	B-3-E-15	बहुहरवा -५	पोषण		२५	२५
१६	उपकार पोषण आमा समूह	B-3-E-16	बहुहरवा -५	पोषण		२५	२५
१७	मनोकामना पोषण आमा समूह	B-3-E-17	लखौरी -१	पोषण		२५	२५
१८	ढिवर बाबा बाखापालन समूह	B-3-E-18	लखौरी -१	पशुधन	८	१७	२५
१९	मुस्लिम कुखुरापालन समूह	B-3-E-19	लखौरी -२	पशुधन	२	२३	२५
२०	बाबा विस्वकर्मा बाखापालन समूह	B-3-E-20	लखौरी -३	पशुधन		२५	२५

**१.३.२ मुखियापट्टी मुसहरनिया गाउँपालिका (जिल्ला -धनुषा)**

क्र. सं.	समूह/सहकारीको नाम	समुहको कोड	ठेगाना	समूहको प्रकार	पुरुष	महिला	जम्मा
१	भगवती पोषण आमा समूह	B-3-F-73	दिहि-३	पोषण		२५	२५
२	भवाणी पोषण आमा समूह	B-3-F-74	तुलिसयाही-३	पोषण		२५	२५
३	महारानी पोषण आमा समूह	B-3-F-75	दिहि-३	पोषण		२५	२५

क्र. सं.	समूह/सहकारीको नाम	समुहको कोड	ठेगाना	समूहको प्रकार	पुरुष	महिला	जम्मा
४	सरस्वति पोषण आमा समूह	B-3-F-76	तुल्लिसयाही-३	पोषण		२५	२५
५	दुर्गा कृषक समूह	B-3-F-77	कोल्हुवा-४	बाली	१५	१०	२५
६	दुर्गा पोषण आमा समूह	B-3-F-78	कोल्हुवा-४	पोषण		२५	२५
७	फेहाहा बाखापालन समूह	B-3-F-79	फेचहा-४	पशुधन		२५	२५
८	गरिवी बाखापालन समूह	B-3-F-80	खत्बैया-४	पशुधन		२५	२५
९	जय किसान बिउ उत्पादन समूह	B-3-F-81	फेचहा-४	बाली	१६	९	२५
१०	मा सरस्वती कृषक समूह	B-3-F-82	खत्बैया-४	बाली	१९	६	२५
११	राधा कृष्ण पोषण आमा समूह	B-3-F-83	फकिरी-४	पोषण		२५	२५
१२	सन्तोषी मा कृषक समूह	B-3-F-84	खत्बैया-४	बाली	१५	१०	२५
१३	सन्तोषी पोषण आमा समूह	B-3-F-85	फेचहा-४	पोषण		२५	२५
१४	धन लक्ष्मी कृषक समूह	B-3-F-86	बईरिया-५	बाली	१७	८	२५
१५	कारिक बाबा पोषण आमा समूह	B-3-F-87	लाभटोली-५	पोषण		२५	२५
१६	लक्ष्मी पोषण आमा समूह	B-3-F-88	बईरिया-५	पोषण		२५	२५
१७	मा गिरिजा कृषक समूह	B-3-F-89	लाभटोली-५	बाली	१३	१२	२५
१८	बजरङ्ग बाखापालन समूह	B-3-F-90	बईरिया-५	पशुधन	५	२०	२५
१९	ज्ञान विज्ञान पोषण आमा समूह	B-3-F-91	मर्ना-६	पोषण		२५	२५
२०	जय किशोरी आमा पोषण समूहप	B-3-F-92	बईरिया-६	पोषण		२५	२५
२१	कमलेश्वरी पोषण आमा समूह	B-3-F-93	बईरिया-६	पोषण		२५	२५
२२	लाली गुरास कृषि समूह	B-3-F-94	बईरिया-६	बाली	१३	१२	२५
२३	महिला सहयोगी बाखापालन समूह	B-3-F-95	मर्ना-६	पशुधन	१	२४	२५
२४	राम जानकी कृषक समूह	B-3-F-96	मर्ना-६	बाली	१९	६	२५
२५	मनोकामना कृषक समूह	B-3-F-97	तुल्लिसयाही-३	बाली	३	२१	२४
२६	तुलसी कृषक समूह	B-3-F-98	तुल्लिसयाही-३	बाली	११	१४	२५
२७	दुर्गा कृषक समूह	B-3-F-99	कोल्हुवा-४	बाली	१५	१०	२५
२८	सगरमाथा विउ उत्पादन समूह	B-3-F-100	बईरिया-५	बाली	१४	११	२५

**१.३.३ पिपरा गाउँपालिका (जिल्ला-महोत्तरी)**

क्र. सं.	समूह/सहकारीको नाम	समूहको कोड	ठेगाना	समूहको प्रकार	पुरुष	महिला	जम्मा
१	जय माँ विष्णुदेवि आमा बाखा पदोन्नति समूह	B-4-G-101	खैरबा-१	पशुधन		२८	२८
२	मा काली महिला बाखा पदोन्नति समूह	B-4-G-102	इकरहिया-१	पशुधन		५४	५४
३	मा राजदेवी बाखा पदोन्नति समूह	B-4-G-103	खैरबा-१	पशुधन		२५	२५
४	राधे आमा समूह	B-4-G-104	इकरहिया-१	पोषण		२५	२५
५	सरस्वती आमा समूह	B-4-G-105	खैरबा-१	पोषण		२९	२९
६	जय माता दी महिला बाखा पदोन्नति समूह	B-4-G-106	खैरबा-१	पशुधन		३०	३०
७	सीता महिला बाखा पदोन्नति समूह	B-4-G-107	खैरबा-१	पशुधन		३०	३०
८	जय माँ काली बाखा पदोन्नति समूह	B-4-G-108	खैरबा-१	पशुधन		२७	२७
९	मा दुर्गा बाखा पदोन्नति समूह	B-4-G-109	इकरहिया-१	पशुधन	१	२४	२५
१०	धन लक्ष्मी बाखा पदोन्नति समूह	B-4-G-110	अटरार -२	पशुधन	५	२५	३०
११	हनुमान महिला बाखा पदोन्नति समूह	B-4-G-111	अटरार -२	पशुधन		२९	२९
१२	मा दुर्गा दुग्ध उत्पादन समूह	B-4-G-112	अटरार -२	पशुधन		२५	२५
१३	मा जानकी आमा समूह	B-4-G-113	अटरार -२	पोषण		३०	३०
१४	श्री राम जानकी तरकारी बाली समूह	B-4-G-114	अटरार -२	बाली	१७	८	२५
१५	सरस्वती बालीनाली उत्पादन समूह	B-4-G-115	अटरार -२	बाली	१२	१३	२५
१६	श्री लक्ष्मी तरकारी बाली समूह	B-4-G-116	अटरार -२	बाली	७	१८	२५
१७	चम्पा महारानी महिला बाखा पदोन्नति समूह	B-4-G-117	शिवचोक -३	पशुधन		३१	३१
१८	राम जानकी बाली समूह	B-4-G-118	शिवचोक -३	बाली	१७	८	२५
१९	शिव गंगा आमा समूह	B-4-G-119	शिवचोक -३	पोषण		२४	२४
२०	शिव बाखा पदोन्नति समूह	B-4-G-120	शिवचोक -३	पशुधन		२६	२६
२१	शिव विउ उत्पादन समूह	B-4-G-121	शिवचोक -३	बाली	१	२४	२५
२२	श्री लक्ष्मी महिला बाखा पदोन्नति समूह	B-4-G-122	शिवचोक -३	पशुधन		२४	२४
२३	सीता आमा समूह	B-4-G-123	शिवचोक -३	पोषण		२६	२६
२४	शिव महिला बाखा पदोन्नति समूह	B-4-G-124	शिवचोक -३	पशुधन		२६	२६
२५	लक्ष्मी महिला बाखा पदोन्नति समूह	B-4-G-125	शिवचोक -३	पशुधन		२५	२५
२६	दुर्गा महिला पोषण समूह	B-4-G-126	शिवचोक -३	पोषण		२५	२५

क्र. सं.	समूह/सहकारीको नाम	समूहको कोड	ठेगाना	समूहको प्रकार	पुरुष	महिला	जम्मा
२७	श्री कृष्ण बाली समूह	B-4-G-127	शिवचोक -३	बाली	२३	२	२५
२८	मनोकामना आमा समूह	B-4-G-128	पासवान टोल-४	पोषण		२८	२८
२९	राज देवी आमा समूह	B-4-G-129	पासवान टोल-४	पोषण		२९	२९
३०	सलहेस आमा समूह	B-4-G-130	पासवान टोल-४	पोषण		३०	३०
३१	सरस्वती बाखा पदोन्नति समूह	B-4-G-131	पासवान टोल-४	पशुधन		२६	२६
३२	सरस्वती महिला बाखा पदोन्नति समूह	B-4-G-132	पासवान टोल-४	पशुधन		३०	३०
३३	जय हनुमान अन्नबाली समूह	B-4-G-133	हनुमान चोक-४	बाली	२२	३	२५
३४	श्री मा दुर्गा तरकारी बाली समूह	B-4-G-134	हनुमान चोक-४	बाली	१३	१२	२५
३५	श्री राम तरकारी बाली समूह	B-4-G-135	पासवान टोल-४	बाली	६	१९	२५
३६	श्री सरस्वती अन्न बाली समूह	B-4-G-136	पासवान टोल-४	बाली	१६	३	१९
३७	श्री शिव गंगा तरकारी बाली समूह	B-4-G-137	मखिया टोल -४	बाली	१४	११	२५
३८	श्री सलहेस तरकारी बाली समूह	B-4-G-138	पासवान टोल-४	बाली	२३	२	२५
३९	श्री गणेश अन्न बाली समूह	B-4-G-139	हनुमान चोक-४	बाली	११	१४	२५
४०	छाप्रा आलु बाली बीउ उ. समूह	B-4-G-140	इकरहिया-१	बाली	२१	४	२५
४१	श्री शिव अन्नबाली समूह	B-4-G-141	गम्हरिया- १	बाली	२	१९	२१
४२	अन्नपूर्ण पोषण आमा समूह	B-4-G-142	अटरार-२	पोषण		२५	२५

**१.३.४ एकडारा गाउँपालिका (जिल्ला महोत्तरी)**

क्र. सं.	समूह/सहकारीको नाम	समूहको कोड	ठेगाना	समूहको प्रकार	पुरुष	महिला	जम्मा
१	जय माँ भवानी अन्नबाली समूह	B-4-H-21	चखवा-४	बाली	१८	५	२५
२	जय हनुमान अन्नबाली उ. समूह	B-4-H-22	चखवा-४	बाली	२४	१	२५
३	दुर्गा पोषण आमा समूह	B-4-H-23	चखवा-४	पशुधन		२५	२५
४	गोपाल दुग्ध उत्पादन समूह	B-4-H-24	चखवा-४	पशुधन	२२		२२
५	राम जानकी दुग्ध उत्पादन समूह	B-4-H-25	चखवा-४	पशुधन	१९	६	२५
६	ज्योति बाखा पदोन्नति समूह	B-4-H-26	चखवा-४	पशुधन		२५	२५
७	जानकी बाखा पदोन्नति समूह	B-4-H-27	चखवा-४	पशुधन	२३	२	२५
८	राधा महिला बाखा पदोन्नति समूह	B-4-H-28	चखवा-४	पशुधन		२५	२५
९	बिना पशुपालन दुग्ध उत्पादन समूह	B-4-H-29	चखवा-४	पशुधन	१७	६	२३

क्र. सं.	समूह/सहकारीको नाम	समूहको कोड	ठेगाना	समूहको प्रकार	पुरुष	महिला	जम्मा
१०	राधा पोषण आमा समूह	B-4-H-30	चखवा-४	पोषण		२५	२५
११	बिपन्न महिला बाखा पदोन्नति समूह	B-4-H-31	गोनाबाथनाहा-५	पशुधन		२५	२५
१२	चन्द्र अन्नबाली उत्पादन समूह	B-4-H-32	बहेदा-५	बाली		२५	२५
१३	धन लक्ष्मी बीउ उत्पादन समूह	B-4-H-33	बहेदा-५	बाली	११	१६	२७
१४	जानकी आमा समूह	B-4-H-34	बहेदा-५	पोषण		२८	२८
१५	लक्ष्मी आमा समूह	B-4-H-35	बहेदा-५	पोषण		२४	२४
१६	मा भवानी अन्नबाली बीउ उ.समूह	B-4-H-36	बहेदा-५	बाली	५	२०	२५
१७	मा सन्तोषी आमा समूह	B-4-H-37	गोनाबाथनाहा-५	पोषण		२५	२५
१८	महारानी आमा समूह	B-4-H-38	बहेदा-५	पोषण		२५	२५
१९	फूल आमा समूह	B-4-H-39	बहेदा-५	पोषण		२५	२५
२०	शैलेस बाखा पदोन्नति समूह	B-4-H-40	बहेदा-५	पशुधन		२५	२५
२१	सिर्जनशिल पशुधन समूह	B-4-H-41	बहेदा-५	पशुधन	१४	११	२५
२२	उन्नत कुखुरा पदोन्नति समूह	B-4-H-42	बहेदा-५	पशुधन		२६	२६
२३	महिलाको उत्थान बोका प. समूह	B-4-H-43	गोनाबाथनाहा-५	पशुधन		२५	२५
२४	सीता अन्न बाली उत्पादन समूह	B-4-H-44	बहेदा-५	बाली	१	२४	२५
२५	प्रगतिशिल महिला बाखा प. समूह	B-4-H-45	बहेदा-५	पशुधन		२५	२५
२६	जागृति बाखा पदोन्नति समूह	B-4-H-46	मुस्लिम टोल-६	पशुधन		२४	२४
२७	मा दुर्गा बीउ उत्पादन समूह	B-4-H-47	गोनरपुरा-६	बाली	६	१९	२५
२८	महादेव तरकारी बीउ उ. समूह	B-4-H-48	कोल्हुवा-६	बाली	१	२४	२५
२९	महोदारी आमा समूह	B-4-H-49	बहेदा-५	पोषण		२४	२४
३०	मा लक्ष्मी आमा समूह	B-4-H-50	बगिया-६	पोषण		२५	२५
३१	पूजा पोषण आमा समूह	B-4-H-51	गोनरपुरा-६	पोषण		२६	२६
३२	पूनर्वास तरकारी बाली उ.समूह	B-4-H-52	कोल्हुवा-६	बाली		२५	२५
३३	स्वामिराजा आमा समूह	B-4-H-53	गोनरपुरा-६	पोषण		२५	२५
३४	उद्यमी बाखा पदोन्नति समूह	B-4-H-54	गोनरपुरा-६	पशुधन		२५	२५
३५	महिला बाखा पदोन्नति समूह	B-4-H-55	बगिया-६	पशुधन		२५	२५
३६	महिला कुखुरा पदोन्नति समूह	B-4-H-56	कोल्हुवा-६	पशुधन		२५	२५
३७	कृष्ण दुग्ध बीउ उत्पादन समूह	B-4-H-57	कोल्हुवा-६	पशुधन	२०	५	२५
३८	कृष्ण अन्न बीउ उत्पादन समूह	B-4-H-58	कोल्हुवा-६	बाली	६	१९	२५

क्र. सं.	समूह/सहकारीको नाम	समूहको कोड	ठेगाना	समूहको प्रकार	पुरुष	महिला	जम्मा
३९	उपकार अन्न बाली बीउ समूह	B-4-H-59	कोल्हुवा-६	बाली		२५	२५
४०	दलित अन्नबाली बीउ उ.समूह	B-4-H-60	कोल्हुवा-६	बाली		२५	२५
४१	शान्ति अन्नबाली बीउ उ.समूह	B-4-H-61	गोनरपुरा-६	बाली	१	२४	२५
४२	सगुन स्वास्थ्य पोषण आमा समूह	B-4-H-62	कोल्हुवा-६	पोषण		२५	२५
४३	सुरक्षा बाखा पदोन्नति समूह	B-4-H-63	कोल्हुवा-६	पशुधन	१	२३	२४
४४	गौरी पोषण आमा समूह	B-4-H-64	चखवा-४	पशुधन		२५	२५
४५	महारानी अन्नबाली बीउ उ.समूह	B-4-H-65	चखवा-४	बाली	६	१८	२४
४६	राम जानकी अन्नबाली बीउ उ.स.	B-4-H-66	चखवा-४	बाली	६	१९	२५
४७	शिव आलु बीउ उत्पादन समूह	B-4-H-67	बहेदा-५	बाली	३	२२	२५
४८	आरती पोषण आमा समूह	B-4-H-68	बहेदा-५	पोषण		२३	२३
४९	निउरी पोषण आमा समूह	B-4-H-69	बहेदा-५	पोषण		२१	२१
५०	लोकल कुखुरा पदोन्नति समूह	B-4-H-70	बहेदा-५	पशुधन		२५	२५
५१	ग्रामिण महिला कुखुरा प. समूह	B-4-H-71	बहेदा-५	पशुधन	१	२४	२५
५२	मिथिला अन्न बाली बीउ उ.समूह	B-4-H-72	बगिया-६	बाली	२०	५	२५

### १.४ आयोजना क्लस्टर इकाई सप्तरी

#### १.४.१ बरियार पट्टी गाउँपालिका (जिल्ला- सिराहा)

क्र. सं.	समूह/सहकारीको नाम	समूहको कोड	ठेगाना	समूहको प्रकार	पुरुष	महिला	जम्मा
१	बिसाहारा बाबा घराइसी पोषण बछैँचा समूह	A-2-D-239	गर्गम्मा-१	पोषण		२५	२५
२	छिरिया भावसां समूह	A-2-D-240	नर्गी -१	पशुधन		२५	२५
३	दिप ज्योति कृषक पाठशाला समूह	A-2-D-241	कचनारी -१	बाली	७	१८	२५
४	इन्द्र पशुपालन समूह	A-2-D-242	गर्गम्मा-१	पशुधन	२	२३	२५
५	जन सामुदायिक पशुपालन कृ.स.	A-2-D-243	कचनारी -१	पशुधन	२	२३	२५
६	जीवन ज्योती पोषण पाठशाला (आमा समूह)	A-2-D-244	बर्हरी -१	पोषण		२५	२५
७	मा भगवती कृषक समूह	A-2-D-245	कचनारी -१	बाली		२५	२५
८	महादेव बाबा घरायसी पोषण बगैँचा समूह	A-2-D-246	गर्गम्मा-१	पोषण		२५	२५
९	प्रगति घरायसि पोषण बगैँचा समूह	A-2-D-247	नर्गी -१	पोषण		२५	२५
१०	सरस्वती पोषण समूह	A-2-D-248	नर्गी -१	पशुधन	३	२२	२५

क्र. सं.	समुह/सहकारीको नाम	समुह कोड	ठेगाना	समुहको प्रकार	पुरुष	महिला	जम्मा
११	शिवशक्ती कृषक पाठशाला समुह	A-2-D-249	कचनारी -१	बाली		२५	२५
१२	भुवनेश्वर नाथ बाखापालन कृ.स.	A-2-D-250	कचनारी -१	पशुधन		२६	२६
१३	काचानरी कुमारी पशुपालन समुह	A-2-D-251	कचनारी -१	पशुधन	१	२६	२७
१४	माँ दिहावर्नी घर पोषण बगैँचा(आमा समूह)	A-2-D-252	सिवनगर -३	पोषण		२५	२५
१५	जय माँ भागवती घर पोषण बगैँचा (आमा समूह)	A-2-D-253	बरियारपट्टि -३	पोषण		२५	२५
१६	जय माँ दुर्गा घर पोषण बगैँचा(आमा समूह)	A-2-D-254	सिवनगर -३	पोषण		२५	२५
१७	राजदेवि माता कृषक समुह	A-2-D-255	नयाँटोल -३	बाली	७	१९	२६
१८	शिवभक्ति पोषण पाठशाला समुह	A-2-D-256	नयाँटोल -३	पोषण		२५	२५
१९	सिव बाखा कृषक समुह	A-2-D-257	सिवनगर -३	बाली	१	२४	२५
२०	जनज्योती बाखापालन कृषक समुह	A-2-D-258	बरियारपट्टि -३	पशुधन	६	१९	२५
२१	बास्मती घर पोषण बगैँचा (आ.स.)	A-2-D-259	सोपुर-४	पोषण		२५	२५
२२	सरस्वती घर पोषणबगैँचा (आ.स.)	A-2-D-260	सोपुर-४	पोषण		२४	२४
२३	शिव गुरु घरपोषण बगैँचा (आ.स.)	A-2-D-261	तेनुवा पट्टि -४	पोषण		२५	२५
२४	सोहापुर पोषण पाठशाला (आ.स.)	A-2-D-262	सोहापुर-४	पोषण		२५	२५
२५	गुलसवा कुखुरापालन समुह	A-2-D-263	तेनुवा पट्टि -४	पशुधन		२५	२५
२६	जनशक्ती कर्षि समुह	A-2-D-264	सोपुर-४	बाली	४	२१	२५
२७	जस माँ बास्मती आइ एम पि कृषि पाठशाला समुह	A-2-D-265	सोपुर-४	बाली	७	१८	२५
२८	रामजानकी घर पोषण बगैँचा(आमा समूह)	A-2-D-266	सोपुर-४	पोषण		२५	२५
२९	दीना भद्री कुखुरापालन कृ.स.	A-2-D-267	तेनुवा पट्टि -४	पोषण		२५	२५
३०	दिहवर बाबा बाखापालन कृ.स.	A-2-D-268	तेनुवा पट्टि -४	पशुधन	७	१८	२५
३१	महालक्ष्मी कृषक समुह	A-2-D-269	हरीपुर -५	बाली	६	२०	२६
३२	रामजानकी कृक समुह	A-2-D-270	हरीपुर -५	बाली	८	१७	२५
३३	शिकाक्ष सुधार पोषण पाठशाला आमा समुह	A-2-D-271	कडुमाहा -५	पोषण		२५	२५
३४	शिर्जना पशुपालन समुह	A-2-D-272	जीझौल-५	पशुधन		२५	२५
३५	उज्वल कृषक समुह	A-2-D-273	हरीपुर -५	बाली	८	१७	२५
३६	बजरंगवली घरायसी पोषण बगैँचा समुह (आमा समूह)	A-2-D-274	कचनारी- १	पोषण		२५	२५
३७	भोला संकर पोषण बगैँचा समुह	A-2-D-275	काचानरी- १	पोषण		२५	२५

क्र. सं.	समुह/सहकारीको नाम	समुह कोड	ठेगाना	समुहको प्रकार	पुरुष	महिला	जम्मा
३८	ब्राह्म बाबा कृषक समुह	A-2-D-276	गर्गम्मा-१	बाली	८	१७	२५
३९	दीहावर बाबा कृषक समुह	A-2-D-277	कचनारी- १	बाली	६	१९	२५
४०	कीर्तेश्वर नाथ कृषक समुह	A-2-D-278	कचनारी- १	बाली	१	२४	२५
४१	रामजानकी कृषक पाठशाला समुह	A-2-D-279	नर्गि-१	बाली	४	२१	२५
४२	जय माँ दुर्गा कृषक समुह	A-2-D-280	सिवनगर-३	बाली	७	१८	२५
४३	बाबा विश्वकर्मा कृषक समुह	A-2-D-281	सिवनगर-३	बाली	३	२२	२५
४४	बजरंगवली घर पोषण बगैँचा (आमा समूह)	A-2-D-282	बरियारपट्टि- ३	पोषण		२५	२५
४५	इन्द्र घर पोषण बगैँचा (आ.समूह)	A-2-D-283	बरियारपट्टि- ३	पोषण		२५	२५
४६	मा भगवती पशुपालन कृषक समुह	A-2-D-284	सिवनगर-३	पशुधन		२४	२४
४७	राजदेवी माता घर पोषण बगैँचा	A-2-D-285	नयाँटोल-३	पोषण		२५	२५
४८	शिवम घर पोषण बगैँचा (आ.स.)	A-2-D-286	सिवनगर-३	पोषण		२५	२५
४९	श्री ग्रही देवि माता घर पोषण बगैँचा(आमा समूह)	A-2-D-287	बरियारपट्टि-३	पोषण		२५	२५
५०	जय मा जानकी गाई भैंसी दुध उत्पादन कृषक समुह	A-2-D-288	बरियारपट्टि-३	पशुधन	७	१८	२५
५१	जय मा भगवती कृषक समुह	A-2-D-289	सिवनगर-३	बाली	६	१९	२५
५२	राजदेवि पशुपालन कृषक समुह	A-2-D-290	नयाँटोल- ३	पशुधन		२५	२५
५३	श्री रक्षा कुखुरापालन पाठशाला	A-2-D-291	सिवनगर-३	पशुधन		२५	२५
५४	श्री राम पशुपालन कृषक समुह	A-2-D-292	नयाँटोल- ३	पशुधन	६	१९	२५
५५	सीताराम पशुपालन कृषक समुह	A-2-D-293	तेनुवापट्टि- ३	पशुधन		२५	२५
५६	मा भवानी पशुपालन कृषक समुह	A-2-D-294	सोपुर-४	पशुधन	३	२२	२५
५७	दीहावर कृषक पाठशाला समुह	A-2-D-295	तेनुवापट्टि-४	बाली	६	१९	२५
५८	गीरधारी घरायसी पोषण बगैँचा समुह	A-2-D-296	जीझौल -५	पोषण		२५	२५
५९	जयकृष्ण वीउ उत्पादक कृषक समुह	A-2-D-297	जीझौल -५	बाली	६	१९	२५
६०	लक्षण सिङ पशुपालन कृषक समुह	A-2-D-298	जीझौल -५	बाली	७	२०	२७
६१	नगर दिहावर बाबा पशुपालन कृषक समुह	A-2-D-299	गोविन्दपुर -५	पशुधन	७	१८	२५
६२	रामजानकी पशुपालन कृषक समुह	A-2-D-300	कडूमाहा -५	पशुधन	५	२०	२५
६३	सन्तोषी घरायसी पोषण बगैँचा समुह	A-2-D-301	जीझौल -५	पोषण		२५	२५
६४	सरस्वती पाठशाला समुह	A-2-D-302	कडूमाहा -५	बाली	२	२३	२५



क्र. सं.	समुह/सहकारीको नाम	समुह कोड	ठेगाना	समुहको प्रकार	पुरुष	महिला	जम्मा
६५	तुलशी कृषक पाठशाला समुह	A-2-D-303	कड्माहा -५	बाली	५	२०	२५
६६	युनिक कृषक पाठशाला समुह	A-2-D-304	कड्माहा -५	बाली	२	२३	२५
६७	मतैर पशुपालन समुह	A-2-D-305	गर्गम्मा- १	पशुधन	२	२३	२५
६८	दिनाभद्री पशुपालन कृषक समुह	A-2-D-306	बर्हरी-१	पशुधन	१	२४	२५
६९	हरहरमहादेव पशुपालन समुह	A-2-D-307	नर्गी -१	पशुधन	४	२१	२५
७०	कल्याण पशुपालन कृषक समुह	A-2-D-308	गर्गम्मा- १	पशुधन	२	२३	२५
७१	सामुदायिक पशुपालन कृषक समुह	A-2-D-309	बर्हरी-१	पशुधन	५	१९	२४
७२	जनहित पशुपालन कृषक समुह	A-2-D-310	बरियारपट्टि -३	पशुधन	२	२३	२५
७३	लक्ष्मी पशुपालन कृषक समुह	A-2-D-311	बरियारपट्टि -३	पशुधन		२५	२५
७४	मा दुर्गा पशुपालन समुह	A-2-D-312	सिवनगर -३	पशुधन	२	२३	२५
७५	इन्द्रा कृषक समुह	A-2-D-313	बरियारपट्टि -३	बाली	८	१७	२५
७६	जय कृष्ण कृषक पाठशाला समुह	A-2-D-314	सिवनगर -३	बाली	८	१९	२७
७७	जय मा भवानी कृ. पा. समुह	A-2-D-315	बरियारपट्टि -३	बाली	२	२३	२५
७८	जय मा लक्ष्मी पशुपालन कृ.स.	A-2-D-316	बरियारपट्टि -३	पशुधन		२५	२५
७९	जय मा सिवशक्ती कृषक समुह	A-2-D-317	सिवनगर -३	बाली	८	१७	२५
८०	रामजानकी कृषक पाठशाला समुह	A-2-D-318	बरियारपट्टि -३	बाली	६	१९	२५
८१	श्री नरसीह बाबा कृषक पा. समुह	A-2-D-319	नयाँटोल-३	बाली	२	२३	२५
८२	जय मातादी घर पोषण बगैँचा स.	A-2-D-320	तेनुवापट्टि- ४	पोषण		२५	२५
८३	हरसिंह बाबा कृषक पा. समुह	A-2-D-321	सोपुर-४	बाली	६	१९	२५
८४	जय महादेव पशुपालन कृ.स.	A-2-D-322	सोपुर -४	पशुधन		२५	२५
८५	कृष्ण मिश्रीत कृषक पा. समुह	A-2-D-323	तेनुवापट्टि-४	बाली	७	१८	२५
८६	लालि गुँरास घर पोषण बगैँचा समुह	A-2-D-324	सोपुर-४	पोषण		२५	२५
८७	माँ सरादे घर पोषण बगैँचा समुह	A-2-D-325	तेनुवापट्टि-४	पोषण		२५	२५
८८	सङ्कर बहुउद्देश्य कृषक पा. समुह	A-2-D-326	सोपुर-४	बाली	८	१७	२५
८९	श्री त्रिप्रेष्व नाथ नयाँ उ.कृ.समुह	A-2-D-327	सोपुर-४	बाली	५	२०	२५
९०	तेनुवापट्टि घर पोषण बगैँचा समुह	A-2-D-328	तेनुवापट्टि-४	पोषण		२५	२५
९१	हरियाली पशुपालन समुह	A-2-D-329	हरीपुर -५	पशुधन	५	१८	२३
९२	गायत्री घरायसी पोषण बगैँचा समुह	A-2-D-330	काजारा -५	पोषण		२५	२५
९३	राधाकृष्ण घरायसी पोषण बगैँचा समुह	A-2-D-331	जीझौल -५	पोषण		२४	२४

क्र. सं.	समुह/सहकारीको नाम	समुह कोड	ठेगाना	समुहको प्रकार	पुरुष	महिला	जम्मा
९४	सन्तोषी पशुपालन समुह	A-2-D-332	काजारा -५	पशुधन	५	२०	२५
९५	शिव पशुपालन समुह	A-2-D-333	गोविन्दपुर -५	पशुधन	४	२१	२५
९६	सुविधा घरायसी पोषण बगैँचा समुह	A-2-D-334	काङ्माहा -५	पोषण		२५	२५
९७	लक्ष्मी कृषक पाठशाला समुह	A-2-D-335	नर्गी- १	बाली	७	१८	२५
९८	महाविर कृषक पाठशाला समुह	A-2-D-336	बधारी -१	बाली	८	१७	२५
९९	महादेव कृषक पाठशाला समुह	A-2-D-337	गर्गम्मा- १	बाली	८	१७	२५
१००	सिव कृषक समुह	A-2-D-338	कचनरी-१	बाली	७	१९	२६
१०१	जय मा सरस्वती कृषक समुह	A-2-D-339	बरियारपट्टि -३	बाली	१	२४	२५
१०२	जागृति बाखापालन समुह	A-2-D-340	सोपुर -४	पशुधन	६	१९	२५
१०३	दक्सा जनशक्ती कृषक समुह	A-2-D-341	सोपुर -४	बाली	३	२२	२५
१०४	जयश्री हनुमान बावा कृषक समुह	A-2-D-342	तेनुवापट्टि- ४	बाली	२	२३	२५
१०५	बजरंगवली कृषक समुह	A-2-D-343	काजारा-५	बाली	६	१९	२५
१०६	गणेश कृषक पाठशाला समुह	A-2-D-344	जीझौल -५	बाली	६	१९	२५
१०७	गीरधारी दास कृषक पा. समुह	A-2-D-345	जीझौल -५	बाली	४	२१	२५
१०८	जयशिवशक्ती कृषक पा. समुह	A-2-D-346	काजारा-५	बाली	३	२२	२५
१०९	सिव गंगा शक्ती कृषक समुह	A-2-D-347	गोविन्दपुर-५	बाली	७	१८	२५

**१.४.२ औराही गाउँपालिका (जिल्ला- सिराहा)**

क्र. सं.	समुह/सहकारीको नाम	समुह कोड	ठेगाना	प्रकार	पुरुष	महिला	जम्मा
१	विसारा पशुपालन कृषक समुह	A-2-C-143	तुल्सीपुर-२	पशुधन		२५	२५
२	ज्ञानज्योती घरायसी पोषण बगैँचा समुह	A-2-C-144	तुल्सीपुर-२	पोषण		२४	२४
३	जानकी बाखापालन कृषक समुह	A-2-C-145	तुल्सीपुर-२	पशुधन	१	२४	२५
४	जीवन शिक्षा पोषण पाठशाला आ.स.	A-2-C-146	बनिनिया-२	पोषण		२५	२५
५	लक्ष्मी घरायसी पोषण बगैँचा आ.स.	A-2-C-147	मालटोल-२	पोषण		२५	२५
६	मा तुल्सी घरायसी पोषण ब. समुह	A-2-C-148	बनिनिया-२	पोषण		२५	२५
७	मोतीपुर पशुपालन कृषक समुह	A-2-C-149	तुल्सीपुर-२	पशुधन	१	२५	२६
८	रामजानकी बाखापालन कृषक समुह	A-2-C-150	बनिनिया-२	पशुधन	१	२४	२५
९	सरस्वती घरायसी पोषण बगैँचा समुह	A-2-C-151	मालटोल-२	पोषण		२५	२५

क्र. सं.	समुह/सहकारीको नाम	समुह कोड	ठेगाना	प्रकार	पुरुष	महिला	जम्मा
१०	शिव कर्षक समुह	A-2-C-152	बनिनिया-२	बाली	१	२४	२५
११	तुतासी पशुपालन कृषक समुह	A-2-C-153	बालुटोल-२	पोषण		२५	२५
१२	अनाज्नी पशु सेवा समुह	A-2-C-154	जमुवा-३	पशुधन	३	२२	२५
१३	आरती पोषण पाठशाला कृषक समुह	A-2-C-155	करहरवा-३	पोषण		२५	२५
१४	चन्द्रावती पशुपालन कृषक समुह	A-2-C-156	खजनपुर-३	पोषण	८	१७	२५
१५	दिहावर बाबा कृषक समुह	A-2-C-157	खजनपुर-३	बाली	६	१९	२५
१६	जय हनुमान कृषक समुह	A-2-C-158	जमुवा-३	बाली	५	१९	२४
१७	ज्योती कृषक समुह	A-2-C-159	पीपरा-३	बाली	८	१७	२५
१८	मा भगवती महाला कृषक समुह	A-2-C-160	खजनपुर-३	बाली		२५	२५
१९	मा दुर्गा घरायसी पोषण बगैँचा समुह	A-2-C-161	खजनपुर-३	पोषण		२५	२५
२०	राज श्री कृषक समुह	A-2-C-162	जमुवा-३	बाली	८	१७	२५
२१	सरस्वती पशुपालन कृषक समुह	A-2-C-163	करहरवा-३	पशुधन		२५	२५
२२	सिव सम्भु घरायसी पोषण ब. समुह	A-2-C-164	खजनपुर-३	पोषण		२५	२५
२३	दुर्गा बाखापालन कृषक समुह	A-2-C-165	पोखरीया-३	पशुधन		२७	२७
२४	लक्ष्मी घरायसी पोषण बगैँचा समुह	A-2-C-166	इटातार-४	पोषण		२४	२४
२५	साहाजा माइ कृषक समुह	A-2-C-167	गोठटोल-४	बाली	७	१८	२५
२६	उज्यालो पशुपालन कृषक समुह	A-2-C-168	इटातार-४	पशुधन		२५	२५
२७	राम जानकी पोषण पा. (आमा समुह)	A-2-C-169	लभटोल-४	पोषण		२५	२५
२८	शानि देव पशुपालन कृषक पा.समुह	A-2-C-170	लभटोल-४	पशुधन	१	२४	२५
२९	दिहिवर्नी कृषक पाठशाला समुह	A-2-C-171	औराही-५	बाली		२५	२५
२९	जागृति पोषण पाठशाला समुह	A-2-C-172	औराही-५	पोषण		२५	२५
३१	लोकेश्वरी पशुपालन कृषक समुह	A-2-C-173	औराही-५	पशुधन	१	२४	२५
३२	बजरंगवली कृषक समुह	A-2-C-174	तुल्सीपुर-२	बाली		२५	२५
३३	बानेश्वर नाथ कृषक समुह	A-2-C-175	बनीयानी-२	बाली		२५	२५
३४	कृष्ण पशुपालन कृषक समुह	A-2-C-176	बनीयानी-२	पशुधन	१	२४	२५
३५	माँ विश्वारा घरायसी पोषण बगैँचा समुह	A-2-C-177	तुल्सीपुर-२	पोषण		२५	२५
३६	प्रगतिशिल बाखा समुह	A-2-C-178	बनीयानी-२	पशुधन	३	२१	२४
३७	सरस्वती कृषक समुह	A-2-C-179	तुल्सीपुर -२	बाली		२५	२५

क्र. सं.	समुह/सहकारीको नाम	समुह कोड	ठेगाना	प्रकार	पुरुष	महिला	जम्मा
३८	संकर पशुपालन कृषक समुह	A-2-C-180	खजनपुर-२	पशुधन	२	२३	२५
३९	चन्द्रावती बाली उत्पादन समुह	A-2-C-181	खजनपुर-३	बाली	६	१८	२४
४०	लक्ष्मी कृषक पाठशाला समुह	A-2-C-182	पिपरा-३	बाली	३	२२	२५
४१	माँ चन्द्रवती घरबारी पोषण ब.समुह	A-2-C-183	खजनपुर-३	पोषण		२५	२५
४२	पाचोनाथ घरबारी पोषण बगैँचा समुह	A-2-C-184	पिपरा-३	पोषण		२५	२५
४३	राज देवि घरायसी पोषण ब. समुह	A-2-C-185	जमुवा -३	पोषण		२५	२५
४४	राम जानकी बाली उत्पादन समुह	A-2-C-186	खजनपुर-३	बाली	४	२०	२४
४५	श्री जानकी पशुपालन कृषक समुह	A-2-C-187	खजनपुर-३	पशुधन	३	२२	२५
४६	बजरंग पशुपालन कृषक समुह	A-2-C-188	नयाँटोल-४	पशुधन	५	२०	२५
४७	बजरंगवली कृषक पाठशाला समुह	A-2-C-189	कमलपुर-४	बाली	६	१९	२४
४८	मुरली मनोहर घरायसी पोषण ब.स.	A-2-C-190	इटाटार-४	पोषण		२५	२५
४९	राधाकृष्ण घरबारी पोषण बगैँचा स.	A-2-C-191	कमलपुर-४	पोषण		२५	२५
५०	यज्ञ भूमि बाली उत्पादन समुह	A-2-C-192	कमलपुर-४	बाली	६	१८	२४
५१	बोइरवली माइ घरायसी पोषण बगैँचा समुह (आमा समुह)	A-2-C-193	औराही-५	पोषण		२४	२४
५२	गौरी घरायसी पोषण बगैँचा समुह	A-2-C-194	औराही-५	पोषण		२४	२४
५३	हरसिंह देव घरायसी पोषण बगैँचा समुह	A-2-C-195	औराही-५	पोषण		२५	२५
५४	शिव शक्ति कृषक पाठशाला समुह	A-2-C-196	औराही-५	बाली		२५	२५
५५	लक्ष्मी बाखापालन कृषक समुह	A-2-C-197	माल्टोल-२	पशुधन		२५	२५
५६	माँ भगवती पशुपालन कृषक समुह	A-2-C-198	माल्टोल -२	पशुधन	२	२३	२५
५७	राम जानकी पशुपालन कृषक समुह	A-2-C-199	तुल्सीपुर-२	पशुधन	१	२४	२५
५८	भैरव बाबा घरायसी पोषण बगैँचा समुह (आमा समुह)	A-2-C-200	पिपरा-३	पोषण		२४	२४
५९	भैरव पशुपालन कृषक समुह	A-2-C-201	पिपरा-३	पशुधन	१	२४	२५
६०	राजदेवि कृषक समुह	A-2-C-202	पिपरा-३	बाली	५	२०	२५
६१	सरस्वती घरबारी पोषण बगैँचा समुह	A-2-C-203	पिपरा-३	पोषण		२५	२५
६२	विश्वकर्मा बाली उत्पादन पाठशाला कृषक समुह	A-2-C-204	इटाटार -४	बाली	३	२२	२५
६३	विश्वकर्मा घरबारी पोषण बगैँचा समुह	A-2-C-205	गोठतोले-४	पोषण		२५	२५

क्र. सं.	समुह/सहकारीको नाम	समुह कोड	ठेगाना	प्रकार	पुरुष	महिला	जम्मा
६४	चन्द्रवति कृषक समुह	A-2-C-206	गोठतोले-४	बाली	५	२०	२५
६५	दिहावर बाली उत्पादन पाठशाला कृषक समुह	A-2-C-207	इटाटार -४	बाली	५	२०	२५
६६	दिहावर पाठशाला कृषक समुह	A-2-C-208	इटाटार -४	पशुधन	३	२२	२५
६७	जानकी घरबारी पोषण बगैँचा समुह	A-2-C-209	कमलपुर -४	पोषण		२४	२४
६८	जय माँ दुर्गा कृषक समुह	A-2-C-210	गोठटोल-४	बाली	७	१८	२५
६९	जीत महान घरबारी पोषण बगैँचा समुह	A-2-C-211	गोठतोले-४	पोषण		२५	२५
७०	लक्ष्मी पशुपालन कृषक समुह	A-2-C-212	कमलपुर -४	पशुधन		२५	२५
७१	माँ गायत्री पशुपालन कृषक समुह	A-2-C-213	कमलपुर -४	पशुधन	५	२०	२५
७२	माँ लक्ष्मी विउ उत्पादन कृ. समुह	A-2-C-214	करहरवा -४	बाली	४	२१	२४
७३	माँ सन्तोषी घरबारी पोषण बगैँचा समुह	A-2-C-215	गोठतोले-४	पोषण		२३	२३
७४	पशुपति पशुपालन कृषक समुह	A-2-C-216	कमलपुर -४	पशुधन	४	२१	२५
७५	सरस्वती बाली उत्पादन पा.कृ. समुह	A-2-C-217	नयाँटोल-४	बाली	३	२१	२४
७६	यज्ञ भुमी पशुपालन कृषक समुह	A-2-C-218	कमलपुर -४	पशुधन	५	२०	२५
७७	औरहि बाखापालन कृषक समुह	A-2-C-219	औरहि-५	बाली		२५	२५
७८	दीनाभद्री कुखुरापालन कृषक समुह	A-2-C-220	औरहि-५	पशुधन		२५	२५
७९	कृषक पशुपालन कृषक समुह	A-2-C-221	औरहि-५	पशुधन		२५	२५
८०	लक्ष्मी पशुपालन कृषक समुह	A-2-C-222	औरहि-५	पशुधन		२५	२५
८१	माँ भगवती घरायसी पोषण बगैँचा समुह	A-2-C-223	औरहि-५	पोषण		२५	२५
८२	मान्साभाइ घरायसी पोषण बगैँचा समुह	A-2-C-224	औरहि-५	पोषण		२५	२५
८३	रुकमणी घरायसी पोषण बगैँचा समुह	A-2-C-225	औरहि-५	पोषण		२५	२५
८४	संकर पशुपालन कृषक समुह	A-2-C-226	औरहि-५	पशुधन		२५	२५
८५	ज्योती कृषक समुह	A-2-C-227	मालटोल-२	बाली		२५	२५
८६	माँ भगवती कृषक समुह	A-2-C-228	तुल्सीपुर-२	बाली		२५	२५
८७	आरती पशुपालन कृषक समुह	A-2-C-229	करहरवा -३	पशुधन	३	२२	२५
८८	राधाकृष्ण पशुपालन कृषक समुह	A-2-C-230	करहरवा -३	पशुधन	२	२३	२५
८९	रामजानकी कृषक समुह	A-2-C-231	करहरवा -३	पशुधन	१	२३	२४
९०	शिव शक्ति कृषक समुह	A-2-C-232	पिपरा-३	बाली	१	२१	२२
९१	दुर्गा माइ कृषक समुह	A-2-C-233	औरहि-५	बाली		२५	२५

क्र. सं.	समुह/सहकारीको नाम	समुह कोड	ठेगाना	प्रकार	पुरुष	महिला	जम्मा
९२	माँ लक्ष्मी कृषक समुह	A-2-C-234	औरहि-५	बाली		२५	२५
९३	महा गायत्री कृषक समुह	A-2-C-235	नयाँटोल-५	बाली		२५	२५
९४	राज देवि कृषक समुह	A-2-C-236	औरहि-५	बाली		२५	२५
९५	सखरा माइ कृषक समुह	A-2-C-237	औरहि-५	बाली		२५	२५
९६	सीता माइ कृषक समुह	A-2-C-238	औरहि-५	बाली		२५	२५

**१.४.३ राजगढ गाउँपालिका (जिल्ला -सप्तरी)**

क्र. सं.	समुह/सहकारीको नाम	समुह कोड	ठेगाना	समुहको प्रकार	पुरुष	महिला	जम्मा
१	दीनाभद्री बाखा पदोन्नती समुह	A-1-A-399	कमलपुर-२	पशुधन	२	२३	२५
२	इस्लाम पोल्ट्री पदोन्नती समुह	A-1-A-400	कमलपुर-२	पशुधन	४	१९	२४
३	राम जानकी बाखा प. समुह	A-1-A-401	नर्घो-३	पशुधन	३	२२	२५
४	सन्यासी बाबा बाखा प. समुह	A-1-A-402	कट्टीटोल-३	पशुधन	३	१७	२०
५	श्री भगवति खाद्य समुह	A-1-A-403	नर्घो-३	पोषण		२३	२३
६	श्री वरपीपल किसान समुह	A-1-A-404	नर्घो-३	बाली	७	१६	२३
७	श्री सरस्वती पोषण आमा समुह	A-1-A-405	नर्घो-३	पोषण		२४	२४
८	श्री श्री इक साइनाथ दीहीवर बाबा एफ एफ यस समुह	A-1-A-406	नर्घो-३	बाली	६	१९	२५
९	लाला जी मन्सुराम पोल्ट्री पदोन्नती समुह	A-1-A-407	चपेना-४	पशुधन	६	१६	२५
१०	माँ गायत्री पोषण आमा समुह	A-1-A-408	पिपरा -४	पोषण		२५	२५
११	माँ सरस्वती पोषण आमा समुह	A-1-A-409	छट्टापुर-४	पोषण		२४	२४
१२	श्री मा भगवती बाखा प. समुह	A-1-A-410	चपेना-४	पशुधन	७	१८	२५
१३	श्री जय माँ काली घर पोषण बगैँचा समुह	A-1-A-411	बान्नीया-२	पोषण		२५	२५
१४	श्री नाथ बाबा बाखा प. समुह	A-1-A-412	बान्नीया-२	पशुधन	६	१९	२४
१५	श्री बजरंगवली पोल्ट्री प. समुह	A-1-A-413	नर्घो-३	पशुधन	११	१०	२१
१६	श्री भगवती घर पोषण समुह	A-1-A-414	अन्धली-३	पोषण		२४	२४
१७	श्री काली माता पशुधन समुह	A-1-A-415	नर्घो-३	पशुधन	६	१४	२०

क्र. सं.	समुह/सहकारीको नाम	समुह कोड	ठेगाना	समुहको प्रकार	पुरुष	महिला	जम्मा
१८	श्री केशव बाखा पदोन्नती समुह	A-1-A-416	नर्घो-३	पशुधन	९	१६	२५
१९	श्री मा भगवती पशुधन ग्रुप	A-1-A-417	जमुवा -३	पशुधन	६	१९	२४
२०	श्री बजरंगवली बाखा प. समुह	A-1-A-418	पिपरा-४	पशुधन	६	१९	२४
२१	श्री छठी महारानी बाखा पदोन्नती समुह	A-1-A-419	पिपरा-४	पशुधन	७	१९	२६
२२	श्री मा भगवती बाखा प. समुह	A-1-A-420	चपेना-४	पशुधन	६	१९	२४
२३	श्री मा भगवती पशुधन समुह	A-1-A-421	नर्घो-३	पशुधन	२	२३	२५
२४	श्री कमला माता पशुधन समुह	A-1-A-422	चपेना-४	पशुधन	६	१९	२५
२५	श्री मा गायत्री पशुधन समुह	A-1-A-423	पिपरा-४	पशुधन	१२	१३	२५
२६	श्री बजरंगवली डायरी प. समुह	A-1-A-424	बान्नीया-२	पशुधन	८	१७	२५
२७	जय गणीनाथ एच एन जी	A-1-A-425	जमुवा-४	पोषण		२५	२५
२८	इस्लामी धर्म एच एन जी	A-1-A-426	फकिरा-६	पोषण		२५	२५
२९	जय मा दी एच एन जी	A-1-A-427	फकिरा-६	पोषण		२५	२५
३०	जानकी एच एन जी	A-1-A-428	वर्दाहि-६	पोषण		२५	२५
३१	जनमुखी अन्य कृषि समुह	A-1-A-429	वर्दाहि-६	बाली	१२	१३	२५
३२	श्री बाबा कविर सन्त एचएनजी	A-1-A-430	फकिरा-६	पोषण		२५	२५
३३	श्री बजरंगवली बाखा प. समुह	A-1-A-431	इनरुवा-६	पशुधन	१२	१३	२५
३४	श्री चन्द्र उदय बाखा प. समुह	A-1-A-432	जगैटोल-६	पशुधन	९	१७	२६
३५	श्री महादेव बाखा पदोन्नती समुह	A-1-A-433	फेकरा-६	पशुधन	११	१४	२५
३६	श्री हरीयाली किन समुह	A-1-A-434	बान्नीया-२	बाली	१२	१३	२५
३७	श्री जयमाता दी किसान समुह	A-1-A-435	बान्नीया-२	बाली	७	१८	२५
३८	श्री बाबा बजरंगवली किसान स.	A-1-A-436	फेकरा-६	बाली	१४	११	२५
३९	श्री वावा दीहावर किसान समुह	A-1-A-437	फेकरा-६	बाली	२१	४	२५
४०	श्री बाबा ससीया महाराज कि.स.	A-1-A-438	फेकरा-६	बाली	१४	११	२५
४१	श्री खान टोल किसान समुह	A-1-A-439	इनरुवा-६	बाली	१०	१५	२५
४२	श्री खान टोल HNG आमा समुह	A-1-A-440	इनरुवा-६	पोषण		२५	२५
४३	श्री मा भगवती किसान समुह	A-1-A-441	इनरुवा-६	बाली	१३	१२	२५
४४	श्री महानाथ किसान समुह	A-1-A-442	वर्दाही-६	बाली	१३	१२	२५
४५	श्री युनिक HNG आमा ग्रुप	A-1-A-443	इनरुवा-६	पोषण			

१.४.४ बिष्णुपुर गाउँपालिका (जिल्ला सप्तरी)

क्र. सं.	समुह/सहकारीको नाम	समुह कोड	ठेगाना	समुहका प्रकार	पुरुष	महिला	जम्मा
१	दिहवार बाबा बाली एफएफएस	A-1-B-348	बेल्हा	बाली	९	१६	२५
२	कबीर बाबा बाली एफएफएस	A-1-B-349	बेल्हा	बाली	७	१८	२५
३	श्री भोलेशंकर बाखा पदोन्नति समूह	A-1-B-350	थाली	पशुधन	९	१६	२५
४	श्री दिहावर बाबा पशुधन समूह	A-1-B-351	कंकट्टा-४	पशुधन	३	२२	२५
५	कृष्ण सुवर्ण किसान समूह	A-1-B-352	गोगर्म्मा-६	बाली	५	२०	२५
६	मां भागवती गृह पोषण समूह	A-1-B-353	गोगर्म्मा-६	पोषण		२५	२५
७	मा भगवती एफएफएस समूह	A-1-B-354	गोगर्म्मा-६	बाली	२	२३	२५
८	श्री दिहावर पशुधन समूह	A-1-B-355	रन्जीतपुर-६	पशुधन	६	१९	२५
९	श्री मां भगवती पशुधन समूह	A-1-B-356	गोगर्म्मा-६	पशुधन	६	१९	२५
१०	श्री रणजितपुर पशुधन किसान समुह	A-1-B-357	रणजितपुर-६	पशुधन	५	२०	२५
११	मा लक्ष्मी बाखा पदोन्नति समूह	A-1-B-358	जमुनीमध्येपुर-१	पशुधन	८	१७	२५
१२	श्री जनता कृषकबाली उत्पादन कृषक पथसला	A-1-B-359	बिष्णुपुर इटहरी-१	बाली	४	२१	२५
१३	श्री राम आश्रम बोका उत्पादन एफएफएस समूह	A-1-B-360	बाजीतपुर-१	पशुधन	९	१६	२५
१४	श्री दिहवार बाबा बाखा प्र. समूह	A-1-B-361	कंकट्टा-४	पशुधन	१	२४	२५
१५	श्री कामधेनु डेरी पदोन्नति समूह	A-1-B-362	कंकट्टा-४	पशुधन	६	१९	२५
१६	मा भगवती पशुधन समूह	A-1-B-363	अम्ताही-६	पशुधन		२५	२५
१७	मा काली बीज उत्पादन समूह	A-1-B-364	रन्जीतपुर-६	बाली	७	१८	२५
१८	मा लक्ष्मी मोटर्स पोषण समूह	A-1-B-365	गोगर्म्मा-६	पोषण		२५	२५
१९	मा शारदे बाली उत्पादन पा. समुह	A-1-B-366	रन्जीतपुर-६	पशुधन	३	२२	२५
२०	श्री भद्रि घर पोषण समूह	A-1-B-367	रन्जीतपुर-६	पशुधन		२५	२५
२१	श्री निरसो पाशुपालन समुह	A-1-B-368	रन्जीतपुर-६	पोषण		२५	२५
२२	श्री सनिदेव पशुपालन समुह	A-1-B-369	अम्ताही-६	पोषण		२४	२४
२३	श्री शैनी बाबा घर पोषण समूह	A-1-B-370	अम्ताही-६	पशुधन		२५	२५
२४	श्री शिव बाबा होम पोषण समूह	A-1-B-371	रन्जीतपुर-६	पशुधन		२५	२५
२५	श्री दिनाभद्रि पाशुपालन समुह	A-1-B-372	रन्जीतपुर-६	पोषण		२५	२५



क्र. सं.	समुह/सहकारीको नाम	समुह कोड	ठेगाना	समुहका प्रकार	पुरुष	महिला	जम्मा
२६	श्री कृष्ण श्रवण	A-1-B-373	इटहरी-७	पोषण	६	१९	१९
२७	लाली गुँरास HNG	A-1-B-374	थल्हि-१	पोषण		२५	२५
२८	मा भगवती होम पोषण समूह	A-1-B-375	फुर्हीरिया-१	पोषण		२५	२५
२९	माँ दुर्गा होम पोषण समूह	A-1-B-376	थल्हि-१	पोषण		२५	२५
३०	माँ लक्ष्मी गृह पोषण समूह	A-1-B-377	बजितपुर-१	बाली		२५	२५
३१	मा लक्ष्मी बाली उत्पादन एफएफएस समूह	A-1-B-378	बजितपुर-१	बाली	८	१७	२५
३२	राम रहीम बाली समूह	A-1-B-379	थल्हि-१	बाली	१	२४	२५
३३	सनिदेव बाखा पदोन्नति समूह	A-1-B-380	फुर्हीरिया-१	पशुधन	९	१६	२५
३४	सशैया महाराज बाली समूह	A-1-B-381	बजीतपुर-१	बाली	८	१७	२५
३५	श्री बाबा दिबिवार एफएफएस	A-1-B-382	बजीतपुर-१	बाली	४	२१	२५
३६	श्री सरस्वती बाखा पदोन्नति समूह	A-1-B-383	फुर्हीरिया-१	पशुधन	९	१६	२५
३७	मा सरस्वती HNG	A-1-B-384	कंकट्टा-४	पोषण		२५	२५
३८	राधा कृष्ण बाखा पदोन्नति समूह	A-1-B-385	कंकट्टा-४	पशुधन		२५	२५
३९	श्री बजरंगबली होम पोषण समूह	A-1-B-386	बिस्णुपुर-६	पोषण		२५	२५
४०	श्री राम जानकी पोषण फिल्ड स्कूल समूह	A-1-B-387	बिस्णुपुर-६	पोषण		२५	२५
४१	मा काली बाली उत्पादन एफएफएस समूह	A-1-B-388	बिस्णुपुर-७	बाली	७	१८	२५
४२	मा लक्ष्मी बाली उत्पादन एफएफएस समूह	A-1-B-389	बिस्णुपुर-७	बाली		२५	२५
४३	मा सरस्वती HNG	A-1-B-390	रामटोल-७	पोषण		२५	२५
४४	श्री १०८ छिन्नामस्ता किसान समूह	A-1-B-391	इटहरी-७	बाली		२५	२५
४५	श्री बाबा धर्मराज एचएनजी	A-1-B-392	रामटोल-७	पोषण		२५	२५
४६	श्री बालकृष्ण HNG	A-1-B-393	बिस्णुपुर-७	पोषण		२५	२५
४७	श्री कृष्ण HNG	A-1-B-394	रामटोल-७	पोषण		२५	२५
४८	श्री लक्ष्मी पोल्ट्री पदोन्नति समूह	A-1-B-395	बिस्णुपुर-७	पशुधन		२५	२५
४९	श्री राधाकृष्ण HNG	A-1-B-396	रामटोल-७	पोषण		२५	२५
५०	श्री राम समुदायक किसान समूह	A-1-B-397	बिस्णुपुर-७	बाली	३	२२	२५
५१	उज्ज्वल किसान समूह	A-1-B-398	इटहरी-७	बाली	२	२३	२५

## २ आ.व. २०७५/७६ को वार्षिक प्रगति विवरण

- कूल वार्षिक बजेट (रु हजारमा): २९८२०० (पूँजीगत तर्फ: ६९६०० र चालु तर्फ: २२८६००)
- कूल वार्षिक बजेटको श्रोत:
  - आई.डी.ए. अनुदान: २५ करोड ४१ लाख
  - नेपाल सरकार: ४ करोड ४१ लाख
- वार्षिक वित्तीय प्रगति (प्रतिशत): २७.४२
- आयोजनाको एकमुष्ट वार्षिक भारित प्रगति (प्रतिशत): ३५.०३

यस आयोजनामा एउटा आयोजना व्यवस्थापन इकाई र चार वटा आयोजना क्लष्टर इकाईको व्यवस्था रहेको छ । आयोजनाका कार्यालय अनुसारको प्रगति सारांश (वार्षिक) देहाय अनुसार रहेको छ ।

रकम रु हजारमा					
क्र. सं	कार्यालयको नाम	विनियोजित बजेट	खर्च	खर्च/ वित्तीय प्रगति प्रतिशत	भारित प्रगति
१	खाद्य तथा पोषण सुरक्षा सुधार आयोजना, आयोजना व्यवस्थापन इकाई, ललितपुर	१४५९८१	७४६६५	५१.१५	६०.७
२	आयोजना क्लष्टर इकाई, गोरखा	३८१११	१७०८	४.४८	९.२५
३	आयोजना क्लष्टर इकाई, सिन्धुपाल्चोक	३८०३६	१५५२	४.०८	८.४
४	आयोजना क्लष्टर इकाई, धनुषा	३८०३६	२४१३	६.३४	१६.११
५	आयोजना क्लष्टर इकाई, सप्तरी	३८०३६	१४२९	३.७६	७.८७
	जम्मा	२९८२००	८१७६७	२७.४२	

वित्तीय प्रगति स्थिति (वार्षिक)

क्र. सं.	कार्यालयको नाम	वार्षिक बजेट रु हजारमा	प्रगति प्रतिशत	
			भारित	वित्तीय
१	खाद्य तथा पोषण सुरक्षा सुधार आयोजना, आयोजना व्यवस्थापन इकाई, ललितपुर	१४५९८१	६०.७	५१.२
२	आयोजना क्लष्टर इकाई, गोरखा	३८१११	९.२५	४.५
३	आयोजना क्लष्टर इकाई, सिन्धुपाल्चोक	३८०३६	८.४	४.१
४	आयोजना क्लष्टर इकाई, धनुषा	३८०३६	१६.११	६.३
५	आयोजना क्लष्टर इकाई, सप्तरी	३८०३६	७.८७	३.८

आयोजनाको एकमुष्ट प्रगति विवरण (वार्षिक)

क्र. सं.	कार्यालयको नाम	वार्षिक विनियोजित बजेट	लक्ष्य भार	भारित प्रगति प्रतिशत	रकम रु हजारमा	
					प्रगति भार	एकमुष्ट वित्तीय प्रगति
१	खाद्य तथा पोषण सुरक्षा सुधार आयोजना, आयोजना व्यवस्थापन इकाई, ललितपुर	१४५९८१	४८.९५	६०.७	२९.७२	२७.४२%
२	आयोजना क्लष्टर इकाई, गोरखा	३८१११	१२.७८	९.२५	१.१८	
३	आयोजना क्लष्टर इकाई, सिन्धुपाल्चोक	३८०३६	१२.७६	८.४	१.०७	
४	आयोजना क्लष्टर इकाई, धनुषा	३८०३६	१२.७६	१६.११	२.०५	
५	आयोजना क्लष्टर इकाई, सप्तरी	३८०३६	१२.७६	७.८७	१.००	
<b>जम्मा</b>		<b>२९८२००</b>			<b>३५.०३</b>	

आयोजनाको आ.व. २०७५/७६ को वार्षिक बजेट, निकास र खर्च

रकम रु हजारमा

क्र. सं.	कार्यालयको नाम	वार्षिक विनियोजित बजेट			वार्षिक पूँजिगत			वार्षिक चालु			वार्षिक कुल		वार्षिक विनियोजनको तुलनामा खर्चको प्रतिशत
		चालु	पूँजिगत	जम्मा	बजेट	निकास	खर्च	बजेट	निकास	खर्च	निकास	खर्च	
१	खाद्य तथा पोषण सुरक्षा सुधार आयोजना, आयोजना व्यवस्थापन इकाई, ललितपुर	७९५८१	६६४००	१४५९८१	६६४००	६५८४३	६५८४३	७९५८१	८८२२	८८२२	७४६६५	७४६६५	५१.१५
२	आयोजना कलष्टर इकाई, गोरखा	३७३११	८००	३८१११	८००	७९५	७९५	३७३११	९१३	९१३	१७०८	१७०८	४.४८
३	आयोजना कलष्टर इकाई, सिन्धुपाल्चोक	३७२३६	८००	३८०३६	८००	७९३	७९३	३७२३६	७५९	७५९	१५५२	१५५२	४.०८
४	आयोजना कलष्टर इकाई, धनुषा	३७२३६	८००	३८०३६	८००	८००	८००	३७२३६	१६१३	१६१३	२४१३	२४१३	६.३४
५	आयोजना कलष्टर इकाई, सप्तरी	३७२३६	८००	३८०३६	८००	८००	८००	३७२३६	६२९	६२९	१४२९	१४२९	३.७६
	<b>जम्मा</b>	<b>२२८६००</b>	<b>६९६००</b>	<b>२९८२००</b>	<b>६९६००</b>	<b>६९०३१</b>	<b>६९०३१</b>	<b>२२८६००</b>	<b>१२७३६</b>	<b>१२७३६</b>	<b>८१७६७</b>	<b>८१७६७</b>	<b>२७.४२</b>

- १५८ -

वार्षिक प्रगति प्रतिवेदन - २०७६/७७

खाद्य तथा पोषण सुरक्षा सुधार आयोजना

### आयोजनाको आ.व. २०७५/७६ को मुख्य उपलब्धीहरू

- आयोजना व्यवस्थापन इकाइ तथा चार वटा क्लष्टर कार्यालयहरू स्थापना भएको ।
- आयोजनाको लागी आवश्यक गाडी, मोटरसाईकल, फर्निचर, कम्प्युटर ल्यापटप लगायतका इलेक्ट्रोनिक्स सामग्रीहरूको खरीद ।
- आयोजनाको Project Implementation Manual (PIM) लाई अध्यावधिको अन्तिम क्रममा रहेको ।
- आयोजनाको Project Appraisal Document मा उल्लेख भए बमोजिम प्राविधिक सहायताको लागी FAO संग सम्झौता गर्ने नेपाल सरकार सचिवस्तरीय निर्णय भएको ।
- आयोजनाका लागि खरिद विशेषज्ञको को सेवा करार सम्झौता भएको ।
- वित्त विशेषज्ञको सेवा खरिदका लागी ToR तयार भएको ।
- गुनासो व्यवस्थापन सम्बन्धी कार्यविधिको ड्राफ्ट तयार भएको ।
- गाउँपालिका छनौटका लागि आवश्यक प्रारम्भिक तथ्याङ्क सङ्कलन तथा जिल्लास्तरमा सम्बन्धित सरोकारवालाहरू संग सम्भावित गाउँपालिकाहरूको बारेमा छलफल भएको ।

### ३. कोभिड-१९ महामारीको क्षति न्युनिकरण/राहत गतिविधिको प्रतिवेदन

#### **Seed distribution**

The certified and improved seeds of rice, finger millet, vegetables and fodder/forage/grass were distributed in close coordination and consultation with the rural municipalities.

#### **Distribution of Rice Seeds**

Rice is one of the staple food crops in Nepal, which is mostly grown during the rainy season. In the irrigated areas, early rice is also commonly practiced. FANSEP distributed 36.916 MT of rice in four mid-hills and four terai districts of Nepal. The following table summarizes the distribution of rice seeds in the project area.

**Table : Rice seed distribution**

Cluster	District	Rural Municipalities	Variety	Quantity (Kg)	Estimated Coverage Area (ha.)	Estimated production (Metric ton)	Estimated total income ('000)
Dhanusha	Mahottari	Pipara	Lalaka Basmati, Kalanamak, Swarna Sub 1, Sawa Mansuli sub1, Bahuguni 1 & 2, Ram dhan, Radha 14, Hardinath Hybrid F1, NR 2167	4975	111	333	7700
		Ekdara	Lalaka Basmati, Kalanamak,	3600	80	240	6000

Cluster	District	Rural Municipalities	Variety	Quantity (Kg)	Estimated Coverage Area (ha.)	Estimated production (Metric ton)	Estimated total income ('000)
			Swarna Sub 1, Sawa Mansuli sub1, Bahuguni 1 & 2, Ram dhan, Radha 14, Hardinath Hybrid F1, NR 2167				
	Dhanusha	Mukhiyapatti Musarniya	Swarna sub 1, Lalaka Basmati, Bahuguni 1, Bahuguni 2, Ram Dhan, Radha 14, Hardinath Hybrid F1, NR 2167, Kalanamak, Sawa Mansuli sub1	7750	172	516	11550
		Dhanauji	Swarna sub 1, Lalaka Basmati, Bahuguni 1, Bahuguni 2, Ram Dhan, Radha 14, Hardinath Hybrid F1, NR 2167, Kalanamak, Sawa Mansuli sub1	6075	135	405	9300
<b>Subtotal</b>				<b>22400</b>	<b>498</b>	<b>1494</b>	<b>34550</b>
Saptari	Saptari	Aurahi	Bahuguni 2, Swarna sub 1	1350	22.6	101.7	2847.6
		Bariyarpatti	Bahuguni 2, Ram, Swarna sub 1	2175	36.3	163.35	4573.8
	Siraha	Rajgadh	Bahuguni 2, Ram, Swarna sub 1	3697	61.75	277.87	7780.36
		Bishnupur	Bahuguni 2	870	14.55	65.47	1833.16
<b>Subtotal</b>				<b>8092</b>	<b>135.2</b>	<b>608.39</b>	<b>17034</b>
Gorkha	Gorkha	Barpak Sulikot	Khumal 4	100	2	6	360
	Dhading	Gajuri	Khumal 4	100	2	6	360
<b>Subtotal</b>				<b>200</b>	<b>4</b>	<b>12</b>	<b>720</b>
Sindhupalchok	Sindhu-palchok	Indrawati	Makwanpur 1, Khumal 4, Khumal 8, Mallika	2540	42.33	105.83	2963.33
		Lisankhupakhar	Machha puchhre 3, Lumle 2, Chhomrong, Sukhha 3	1740	20.8	52.1	1458.33
	Dolakha	Tamakoshi	Chaite 5, Sukhha 3, Hardinath 3	1500	33.33	83.3	2333.3
		Kalinchok	Khumal 4, Khumal 8, Hardinath 3	444	7.4	18.5	518
<b>Subtotal</b>				<b>6224</b>	<b>103.86</b>	<b>259.73</b>	<b>7272.96</b>
<b>Grand Total</b>				<b>36916</b>	<b>741.06</b>	<b>2374.12</b>	<b>59577.88</b>

**Distribution of Finger Millet Seeds**

Finger millet is considered as one of the most nutritious cereals with high nutrient contents such as carbohydrate, protein, fiber, vitamins and minerals. It has a huge potential to enhance food and nutrition security of the small holder farmers. FANSEP distributed 691 Kgs of Finger millet seeds in Gorkha and Sindhupalchok district. The following table summarizes the distribution of Finger millet seeds in the project area.

**Table : Finger millet seed distribution**

Cluster	District	Rural Municipalities	Variety	Foundation Seeds		Estimated Coverage Area (ha.)	Estimated production (Metric ton)	Estimated total income ('000)
				Quantity (kg)	Coverage area (Ropani)			
Gorkha	Dhading	Benighat Rorang	Kabre kodo 1, 2	90	180	9	15	825
		Gajuri	Kabre kodo 1, 2 and Sailung 2	90	180	9	15	825
Subtotal				180	360	18	30	1650
Sindhup	Sindhupa	Lisankhu Pakhar	Kabre kodo 1, 2, Dalle, Okhle and Sailung 2	212	424	10.6	7.42	207.76
		Dolakha	Tamakoshi	Kabre kodo 2	90	180	4.5	3.15
	Kalinchok		Sailung 1, Kabre 2	209	418	10.45	7.31	204.82
				511	1022	25.55	17.88	500.78
Grand Total				691	1382	43.55	47.88	2150.78

**Distribution of Vegetable Seeds**

1664.72 kgs of vegetable composite seed packages were distributed in four mid-hills and terai districts of Nepal. Composite seed packages of vegetables including brinjal, squash, chilly, okra and beans were distributed to increase income of the households. One composite packet is expected to cover around 3 ropani of the land. The project also promoted the production of vegetables to increase the consumption and nutrient intake of the smallholder farmers, and distributed composite packets of vegetables including cowpea, beans, okra, broad leaf mustard, radish, pumpkin, beans, bitter gourd and chilly (akabare), considering the agro-climatic conditions and demand of the farmers. The table below summarizes the distribution of vegetable seeds in the project area.

**Table : Distribution of vegetable seeds for income promotion and nutrition security**

Cluster	District	Municipalities	Vegetable seeds (Kg)	Estimated Coverage Area (ha.)	Estimated production (Metric ton)	Estimated total income ('000)
Dhanusha	Mahottari	Pipara	56.15	25.13	630	9228
		Ekdara	56.15	25.13	630	9228
	Dhanusha	Mukhiyapatti	76.15	34.09	855	12515
		Musarniya				
		Dhanauji	77.05	34.49	865	12663
Subtotal			265.5	118.8	2980	43634
Saptari	Saptari	Aurahi	99.1	37	444	6504
		Bariyarpatti	99.1	37	444	6504
	Siraha	Rajgadh	98.6	36.85	442.2	6477
		Bishnupur				
Subtotal			395.4	<b>147.72</b>	<b>1772.4</b>	
Gorkha	Gorkha	Barpak Sulikot	40.625	2	30	900
		Gandaki	40.625	2	30	900
	Dhading	Gajuri	40.625	2	30	900
		Benighat Rorang				
Subtotal			162.5	8	120	3600
Sindhupalchok	Sindhupalchok	Indrawati	169.38	63.42	938.29	23722.45
		Lisankhupakhar	214.48	70.92	1050.79	26534.95
	Dolakha	Tamakoshi	204.48	65.92	975.79	24659.95
		Kalinchok				
Subtotal			841.32	283.68	4203.16	106139.8
<b>Grand Total</b>			<b>1664.72</b>	<b>558.22</b>	<b>9075.56</b>	<b>179335.8</b>

**Distribution of Forage Seeds**

The year round availability of fodder and forage seeds are very important to increase the meat and milk productivity. Therefore, the project distributed 628 Kg of forage seeds (Teosinte), 160 kg forage seed (Sudan) and 3000 sets of Super Napier from Saptari and Dhanusha Cluster. The table below summarizes the distribution of forage seeds/sets in the selected project districts and municipalities.



**Table :. Distribution of forage seeds/sets**

Forage seeds/Sets distribution										
Cluster	District	Municipalities	Forage seeds (Teosinte, Sudan-Kg)	Forage sets: Super Napier sets (no)	Estimated Coverage Area (ha.)		Estimated production (Metric ton)		Estimated total income ('000)	
					Forage seeds	Forage sets	Forage seeds	Forage sets	Forage seeds	Forage sets
Saptari	Siraha	Aurahi +Bariyarpatti	225	1500	7	0.167	262.5	20	787.5	100
	Saptari	Bishnupur+Raigad	275	1500	8	0.167	320	20	960	100
Dhanusha	Dhanusha	Dhanauji	80	0	3	0	60	0	240	0
		Mukhiyapatti Musarniya	80	0	3	0	60	0	240	0
	Mahottari	Pipara	68	0	2	0	40	0	204	0
		Ekdara	60	0	2	0	40	0	180	0
<b>Total</b>			<b>788</b>	<b>3000</b>	<b>25</b>	<b>0.334</b>	<b>782.5</b>	<b>40</b>	<b>2611.5</b>	<b>200</b>

४. **आयोजना कार्यालयहरूको सम्पर्क विवरण:**

क) आयोजना व्यवस्थापन इकाई (PMU), हरिहरभवन, ललितपुर

फोन नं: ०१-५५५२९७१/५०१०१०८

इमेल: [fansep2018@gmail.com](mailto:fansep2018@gmail.com)

वेबसाईट: [fansep.moald.gov.np](http://fansep.moald.gov.np)

ख) आयोजना क्लस्टर इकाईहरूको सम्पर्क विवरण

१. आयोजना क्लस्टर इकाई, गोरखा फोन नं: ९८५६०७०७४५, ९८५६०७०७४४ इमेल: <a href="mailto:fansep.gorkha@gmail.com">fansep.gorkha@gmail.com</a>	२. आयोजना क्लस्टर इकाई, सिन्धुपाल्चोक फोन नं: ०११-६२००८६ इमेल: <a href="mailto:fansep.sindhupalchok@gmail.com">fansep.sindhupalchok@gmail.com</a>
३. आयोजना क्लस्टर इकाई, धनुषा फोन नं: ९८६९६६५१९९ इमेल: <a href="mailto:fansep.dhanusha@gmail.com">fansep.dhanusha@gmail.com</a>	४. आयोजना क्लस्टर इकाई, सप्तरी फोन नं: ०३१-५२२३७१, ०३१-५२२३७२ इमेल: <a href="mailto:fansep.saptari@gmail.com">fansep.saptari@gmail.com</a>



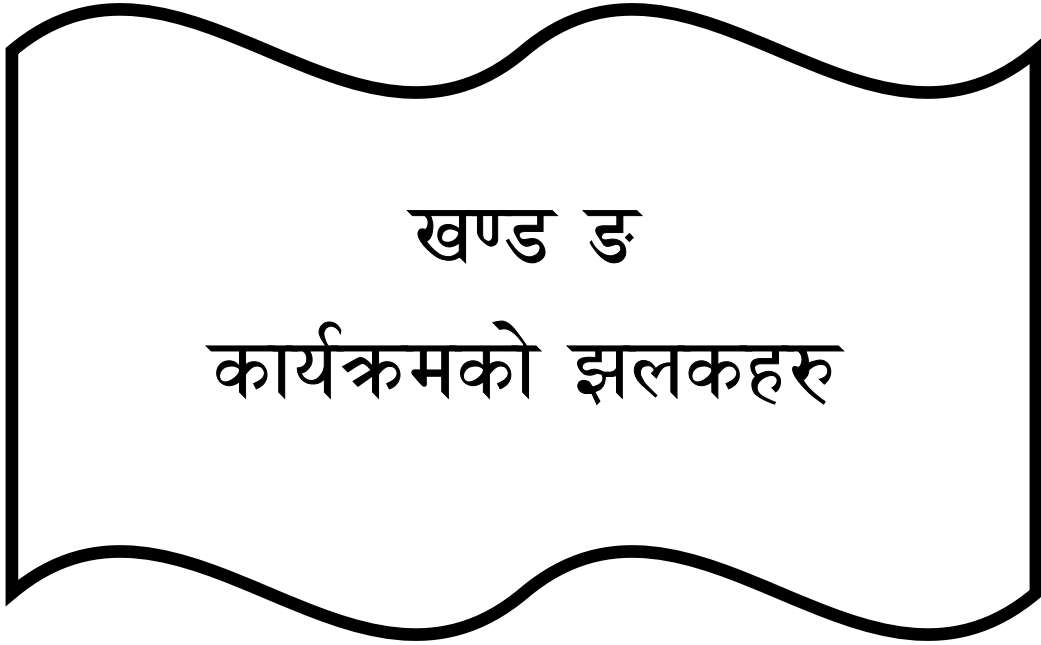

खण्ड ड

कार्यक्रमको झलकहरु

