

जिल्ला वस्तुगत विवरण

(District Profile)

सोलुखुम्बु, २०७२



नेपाल सरकार
राष्ट्रिय योजना आयोगको सचिवालय
केन्द्रीय तथ्यांक विभाग

तथ्यांक कार्यालय, ओखलढुंगा

(ओखलढुंगा, सोलुखुम्बु)

फोन/फ्याक्स: ०३७-५२०१२४

Email: sookhaldhunga@gmail.com

जिल्ला बस्तुगत विवरण
सोलुखुम्बु
२०७२

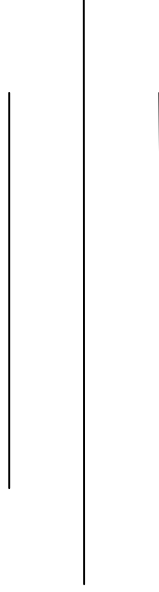

नेपाल सरकार
राष्ट्रिय योजना आयोगको सचिवालय
केन्द्रीय तथ्यांक बिभाग
तथ्यांक कार्यालय, ओखलढुंगा
(ओखलढुंगा, सोलुखुम्बु)
फोन/फ्याक्स : ०३७-५२०१२४
ईमेल- sookhaldhunga@gmail.com

जिल्ला बस्तुगत विवरण
सोलुखुम्बु, २०७२

प्रकाशक

तथ्यांक कार्यालय, ओखलढुंगा
(ओखलढुंगा,सोलुखुम्बु)

प्रकाशन मिति

२०७२, असार

प्रकाशन संख्या

२५० प्रति

सर्बाधिकार

प्रकाशकमा सुरक्षित

मुद्रक

कुन्तादेवी छापाखाना,ओखलढुंगा



नेपाल सरकार
राष्ट्रिय योजना आयोगको सचिवालय
केन्द्रीय तथ्यांक विभाग

पत्र संख्या.
चलानी नं.

रामशाहपथ
काठमाण्डौ, नेपाल

शुभकामना

स्थानीय नीति निर्माता, योजनाकार, अनुसन्धानकर्ता, अध्येता र सञ्चारकर्मीहरूका लागि खण्डीकृत (Disaggregated) तथ्यांकको माग दिनानुदिन बढ्दै गैरहेको अनुभव हामीले गरेका छौं । खण्डीकृत तथ्यांकको यस्तो मागलाई राष्ट्रिय जनगणना, कृषिगणना, र नमुना सर्वेक्षण (Sample) मा आधारित विभिन्न सर्वेक्षणहरूले मात्र परिपूर्ति गर्न नसक्ने सन्दर्भमा गणना तथा सर्वेक्षणहरूबाट प्राप्त जिल्ला एवं गा.बि.स.तहका तथ्यांक र स्थानीयस्तरका विभिन्न निकायहरूमा ब्यबस्थापन गरिएका अभिलेखहरूमा छरिएर रहेका उपयोगी आंकडाहरूलाई आम प्रयोगकर्ताहरूको उपयोगका लागि उपलब्ध गराउने प्रयास स्वरूप केन्द्रीय तथ्यांक विभाग अन्तर्गतका ३३ तथ्यांक कार्यालयहरूले चालु आर्थिक वर्षमा आफ्नो कार्यक्षेत्र अन्तर्गतको जिल्लाको जिल्ला बस्तुगत विवरण तयारी गरेका हुन् । यसको तयारीबाट जिल्लास्तरको तथ्यांक भण्डार सम्बृद्ध भै प्रयोगकर्ताहरूको माग निकै हद सम्म सम्बोधन हुनेछ भन्ने विश्वास मैले लिएको छु । तथ्यांक कार्यालयहरूले बिगतका वर्षहरूमा पनि ७५ वटै जिल्लाका बस्तुगत विवरणहरू तयार गरेका र तिनको अधिकतम माग र प्रयोग भएको अनुभव हामीले गरेका छौं । प्रस्तुत जिल्ला बस्तुगत विवरण पनि सरोकारवालाहरूको निमित्त निकै सहयोगी हुने विश्वास मैले लिएको छु ।

गा.बि.स. र वडास्तरसम्मका तथ्यांकहरू संग्रहित यस्तो महत्वपूर्ण जिल्ला बस्तुगत विवरण तयारी गरी प्रकाशनमा ल्याउन लागेकोमा म तथ्यांक कार्यालय, ओखलढुंगाको प्रशंसा गर्दछु र यसको तयारीमा संलग्न सम्पूर्ण कर्मचारी बर्गमा धन्यवाद दिन चाहन्छु । आगामी वर्षमा तथ्यांक कार्यालयहरूले यस प्रकाशनको अद्यावधिक नबीन संस्करणको तयारीमा पनि प्राथमिकता दिनेछन भन्ने विश्वास मैले लिएको छु ।

२०७२ असार

विकाश बिष्ट
महानिर्देशक
केन्द्रीय तथ्यांक विभाग

प्रकाशकीय

विकासको आधार सूचना हो | सूचना तथ्यपरक भएन भने त्यसको औचित्य रहदैन | बस्तुपरक तथ्यांकको अभावमा सूचना अपुरो हुन जान्छ र त्यस्ता सुचनामा आधारित बिकास, योजनाको तर्जुमा, कार्यान्वायन, अनुगमन तथा मुल्यांकन सफल र दिगो हुदैन | केन्द्रीय र क्षेत्रिय स्तरमा तथ्यांकको महत्व जति छ त्यति नै स्थानीय स्तरमा पनि | स्थानीय स्तरमा तथ्यांक प्रयोग कर्ताहरु वृद्धि हुनुले यसको महत्वलाई प्रष्ट पारेको छ |

स्थानीय स्तरमा तथ्यांकको प्रयोग, महत्व र आबस्यकतालाई मध्यनजर राख्दै तथ्यांक कार्यालय ओखलढुंगाले यस आर्थिक बर्षमा आफ्नो कार्यक्षेत्र अन्तर्गतको सोलुखुम्बु जिल्लाको जिल्ला बस्तुगत विवरण तयार पारेको छ | केन्द्रिय तथ्यांक बिभागका साथै तथ्यांक उत्पादन गर्ने स्थानीय स्तरका निकायहरुका विभिन्न प्रकाशनहरुमा छरिएर रहेका तथ्यांकहरुलाई समेटेर यो जिल्ला बस्तुगत विवरण तयार पारिएको छ | यसमा जिल्लाको सामाजिक, सांस्कृतिक, आर्थिक, जनसांख्यिक, राजनैतिक र प्रशासनिक लगायतका बिबिध पक्षहरुलाई समेट्ने प्रयास गरिएको छ | स्थानीय स्तरमा तथ्यांकको प्रयोग, महत्व र आबस्यकता बढिरहेको अहिलेको समयमा यो पुस्तिका स्थानीय नीति निर्माता, योजनाकार, अनुसन्धानकर्ता, प्राध्यापक, शिक्षक, विद्यार्थी लगायत सबै सरोकारवालाहरुलाई उपयोगी हुनेछ भन्ने विश्वास लिएको छु |

यो पुस्तक तयार गर्ने क्रममा तथ्यांक उपलब्ध गराई सहयोग गर्ने सोलुखुम्बु जिल्ला स्थित सम्पूर्ण कार्यालयहरुलाई हार्दिक धन्यवाद दिन चाहन्छु | तथ्यांक संकलन, कम्प्युटर प्रविष्टि, सम्पादन र प्रसोधन कार्यमा संलग्न यस कार्यालयका कर्मचारीहरुलाई पनि धन्यवाद दिन चाहन्छु | साथै यो पुस्तकका लागि प्रत्यक्ष/परोक्ष सहयोग गर्ने सम्पूर्ण धन्यवादका पात्र हुनुहुन्छ | अन्त्यमा यस पुस्तकमा भएका कमी/कमजोरी, त्रुटी औंल्याई सहयोग गरिदिनु हुनेछ भन्ने विश्वास लिएको छु | आगामी प्रकाशनहरुमा त्यस्ता त्रुटी, कमजोरी सुधार गरिनेछ | धन्यवाद !

२०७२ असार,

मेघराज पौडेल
तथ्यांक अधिकृत
तथ्यांक कार्यालय ओखलढुंगा

१. जिल्ला परिचय

बिश्वमै नेपाललाई चिनाउने सर्वोच्च शिखर सगरमाथा रहेको सोलुखुम्बु जिल्ला पूर्वाञ्चल विकास क्षेत्र अन्तर्गत पर्ने सगरमाथा अञ्चलको उत्तरी भागमा अबस्थित छ । यहाँ रहेका मनमोहक हिम श्रृंखला र उच्च पर्वतीय क्षेत्रले गर्दा यो जिल्ला विश्व मानचित्रमा प्रसिद्ध मात्र छैन पर्यटकहरूको सांग्रिलाको रूपमा पनि चिनिएको छ ।

यहाँ रहेका जातजाति, भेषभुषा, भाषा, संस्कृति, रहनसहन र प्राकृतिक सम्पदामा पाइने बिबिधताले गर्दा यस जिल्लाको महत्व झनै बढ्न गएको छ । प्राकृतिक बिबिधता, साहसी पर्वतारोहण, र सांस्कृतिक बिबिधतामा रमाउनेहरूका लागि यो जिल्ला बिषेश आकर्षणको केन्द्र बन्ने गरेको छ ।

दुर्गम जिल्लाहरू मध्ये पर्ने र सडक सुबिधा लगायतका भौतिक पूर्वाधारहरूको विकास प्रारम्भिक चरणमा रहेको सोलुखुम्बु जिल्लाको जनघनत्व पूर्वाञ्चलका जिल्लाहरू मध्ये सबैभन्दा कम रहेको छ ।

यो जिल्लाको नाम स्यारखुम्बु शब्दबाट अपभ्रंश भएर सोलुखुम्बु भएको कथन छ । तिब्बती भाषामा स्यारखुम्बु भन्नाले पूर्वतर्फको पबित्र भूमिलाई जनाउछ । त्यस्तै पश्चिम तर्फबाट आई माझ किरातमा बस्नेलाई किराती भाषामा खुम्बुङ्वा भनिन्थ्यो जसमा तिब्बती भाषाको स्यार शब्द थपिदा स्यारखुम्बु भएको र पछि सो शब्द अपभ्रंश भै सोलुखुम्बु बनेको पनि बिश्वास गरिन्छ । जिल्लाको सदरमुकाम क्षेत्रको सोलुखोला र खुम्बिला हिमालमा रहेको खुम्बु उपत्यकाको मिश्रणबाट सोलुखुम्बु नामकरण भएको जनविश्वास पनि छ ।

भौगोलिक अवस्थिति

सोलुखुम्बु जिल्ला २७° २०' २९" उत्तरी अक्षांशदेखि २८° ६' २८" उत्तरी अक्षांशसम्म र ८६° ०' २९" पुर्बी देशान्तरदेखि ८७° ०' १" पुर्बी देशान्तर सम्म फैलिएर रहेको छ ।

विश्वकै सबैभन्दा अग्लो भूभाग ८८४८ मिटर उचाईको सगरमाथादेखि ६०० मिटर उचाईको नेचा बेतघारी गा.बि.स. स्थित तुङ्गटार यसै जिल्लामा पर्दछ । उच्च पर्वतीय हिमश्रृंखला, ताल तलैया, विभिन्न किसिमका जडिबुटी, खानी, दुर्लभ बन्यजन्तु र सांस्कृतिक सम्पदा, दुर्लभ बौद्ध संस्कृति आदिले धनी यो जिल्ला नेपालको हिमाली जिल्लाहरू मध्येको एक जिल्ला हो । उत्तरी भेगको खुम्बु क्षेत्रको उचाई र दक्षिणी भेगको तल्लो भागको उचाईमा रहेको निकै ठुलो अन्तरले गर्दा यो जिल्लामा विभिन्न किसिमका खाद्यान्न बाली, फलफुल तथा बनस्पति पाइन्छन् । भौगोलिक धरातलीय स्वरूपका आधारमा यो जिल्लालाई ३ भागमा बाड्न सकिन्छ।

१) उच्च हिमाली क्षेत्र

२) उच्च पर्वतीय क्षेत्र

३) मध्य पहाडी क्षेत्र

उच्च हिमाली क्षेत्र

महालंगुर लगायतका अन्य हिम शृंखलाहरु र विश्वको सर्वोच्च शिखर सगरमाथा यसै क्षेत्रमा पर्दछ । सगरमाथा, ल्होत्से, चोयु, ग्याचुङगांग, न्हुत्से, चामलाङमा, नुम्बुर, पासांग ल्हामु आदि यो क्षेत्रका प्रसिद्ध हिम शिखरहरु हुन् । जिल्लाको गौरवको रूपमा रहेको यो क्षेत्र पर्वतारोहण र दृश्यावलोकनका लागि विश्व प्रसिद्ध छ ।

उच्च पर्वतीय क्षेत्र

यस क्षेत्र अन्तर्गत खुम्बु र आसपासका उच्च उपत्यका क्षेत्रहरु पर्दछन् । शेर्पा जातिको मुख्य बसोबास रहेको यस क्षेत्रमा फापर, उवा, आलु आदीको खेति हुने गर्दछ भने यो क्षेत्र अन्तर्गतका मेरापिक, पिके डाडा, काला पत्थर, नौलेख खर्क, दुधकुण्ड पोखरी, लाम्जुरा, धर्म पिक, पत्ताले डाडा, रात्नंगे डाडा आदि स्थानहरु पर्यटकीय दृष्टिले महत्वपूर्ण स्थान मानिन्छन् ।

मध्य पहाडी क्षेत्र

हावापानीका हिसाबले जिल्लाकै राम्रो मानिने यस क्षेत्रमा जिल्लाको अधिकांश आवादी रहेको छ । यहाँ धान, मकै, गहु, कोदो, तोरी तथा आलु जस्ता अन्नबाली र फलफूलमा उच्च स्थानमा स्याउ, तल्लो भेगमा सुन्तला, मौसमी, नासपाती, अम्बा, कागती, केरा आदीको खेति हुन्छ ।

यस क्षेत्रको दुधकोशी, लिखु, सोलु, इन्खु, तथा हुँगा जस्ता नदि तथा खोलाहरुको किनारमा धान खेति हुने गरेको छ

सिमाना

यस जिल्लाको उत्तरमा चीनको स्वशासित क्षेत्र तिब्बत पर्दछ भने पूर्वमा भोजपुर र संखुवासभा, पश्चिममा दोलखा र रामेछाप तथा दक्षिणमा ओखलढुंगा र खोटांग पर्दछन् ।

भू क्षेत्र तथा उपयोग

यस जिल्लाको कुल ३३९७७६ हेक्टर जमिन मध्ये उच्च हिमाली क्षेत्रमा १९२५११ हेक्टर , उच्च पहाडी क्षेत्रमा १४४४६४ हेक्टर र मध्य पहाडी क्षेत्रमा २८०९ हेक्टर भूमि रहेको छ ।

उत्तरी खुम्बु क्षेत्रको ११४८८० हेक्टर भू भागमा फैलिएको सगरमाथा राष्ट्रिय निकुञ्ज तथा मकालु बरुण राष्ट्रिय निकुञ्जको क्षेत्र मध्य ८३००० हेक्टर भू भाग यस जिल्लामा पर्दछ ।

क्र.स.	विवरण	क्षेत्रफल (हे. मा)	प्रतिशत
१	कुल क्षेत्रफल	३,३९,७७६	
	क) उच्च हिमाली क्षेत्र	१,९२,५११	५६.६६
	ख) उच्च पहाडी क्षेत्र	१,४४,४६४	४२.५१
	ग) मध्य पहाडी क्षेत्र	२८०९	०.८२
२	कुल खेति योग्य जमिन	४५,३५८	१३.३५
३	चरण क्षेत्र	४९,८,४९	१४.६७

४	बन क्षेत्र	१,०५,३३०	३१.००
५	अन्य (हिउँ, पहाड, नदि, चट्टान आदि)	१,३९,२३९	४०.९८

श्रोत: जि.बि.स. प्रोफाइल २०५८

माटोको बनावट तथा उर्बराशक्ति

समुन्द्री सतह बाट ६०० मीटर देखि ८८४८ मिटर सम्म फैलिएको यो जिल्लामा कालो, सेतो कमेरे, बलौटे दोमट, चिम्टाईलो दोमट, पाङ्गो आदि माटो पाइन्छ । जिल्लाको दक्षिणी भेगका खोंच र बेशिहरुमा पाइने पाङ्गो माटोमा धान, गहुँ, मकै, कोदो, आलु, तथा, तरकारी प्रशस्त मात्रामा पाइन्छ । १८८ मिटर भन्दा माथिको उचाईमा बन क्षेत्र, चरण क्षेत्र र खर्क मात्र भएको र उक्त स्थानमा जौ, गहुँ, उवा, फापर, आलु मात्र उत्पादन हुन्छ । यस क्षेत्रम जडिबुटीको राम्रो सम्भावना भए पनि हालसम्म त्यसको उचित ब्यबस्थापन र उपयोग हुन सकेको छैन । कृषि उत्पादन वृद्धिका लागि माटोको उर्बराशक्ति परिक्षण र बाली सिफारिशको प्रक्रिया थालनी भएको पाइदैन ।

राजनैतिक तथा प्रशासनिक बिभाजन

विकास क्षेत्र	पूर्वाञ्चल
अञ्चल	सगरमाथा
जिल्ला	सोलुखुम्बु
निर्वाचन क्षेत्र	१
इलाका	९
नगर पालिका	१
गा.बि.स.	३०
सदरमुकाम	सल्लेरी

नेपाल सरकारले पछिल्लो पटक घोषणा गरेका नगरपालिकाहरुमध्येको एक यस जिल्लाको दुधकुण्ड न.पा.ले तात्कालिन सल्लेरी, बेनी, तामाखानी, र गार्मा गा.बि.स.हरुलाई समेटेको छ ।

जलभण्डार/ प्रमुख नदि तथा तल तलैयाहरु

यहाका जलभण्डार हरुमा मुलतः हिमनदी , हिमताल, नदीनाला, र तल तलैयाहरु पर्दछन । हिमश्रृंखलाहरुबाट हिउँ पग्लेर बाह्रै महिना भिरालो भू भाग हुदै बग्ने यहाका नदि र खोला हरु बाट प्रशस्त मात्रामा बिद्युत उत्पादन गर्न सकिने सम्भावना रहेको छ । यस जिल्लाका नदीहरु लगायत अन्य जलश्रोतहरुको ब्यबस्थित एवं अधिकतम उपयोगले जिल्लाकै समग्र बिकाशमा टेवा पुग्ने देखिन्छ । खानेपानी, सिंचाई, जल यातायात, जल बिद्युत, जल पर्यटन जस्ता आयोजनाहरु संचालन गर्न सकिएमा जिल्लाको आर्थिक बिकासको सम्भवना रहेको छ ।

यस जिल्लाका प्रमुख नदिनालाहरुमा दुधकोशी नदी, इडखु खोला, लिखु खोला, बेनी खोला, हुँगा खोला, लोदिंग खोला, चिमिदंग खोला, सोलु खोला खहरे खोला पर्दछन ।

त्यस्तै प्रमुख तलैयाहरुमा गोकियो पोखरी, दुधकुण्ड, जालिम पोखरी, चोलो पोखरी आदि पर्दछन ।

प्रमुख बजार एवं ब्यापारिक केन्द्रहरु

जिल्लाको सदरमुकाम रहेको सल्लेरी बजार प्रमुख प्रशासनिक केन्द्रका अतिरिक्त दक्षिणी भागको मुख्य बजार समेत हो । यहाँ दैनिक उपभोग्य बस्तुका साथै बिदेशी समान तथा मुलत गलैचाको व्यापार हुने गर्दछ । जिल्लाको अर्को प्रमुख बजार सगरमाथको द्वारका रुपमा रहेको नाम्चे बजार हो । पर्यटकीय बजारका रुपमा रहेको यस बजारमा स्तरीय र सुबिधा सम्पन्न होटेल हरू रहेका छन् । अन्य साना बजार हरूमा नेचा बजार, नेले बजार, सोतान्गको शिवटार बजार, जुबुको सुके पोखरी, भाकंजेको किन्जा बजार, वासको खास्ताव बजार , चौरी खर्कको लुक्ला बजार बुंग गा.बि.स.को बुंग बजार आदि पर्दछन ।

जिल्लामा उत्पादन भएका स्थानीय उत्पादनहरु र अन्य आयातित बस्तुहरुको बिक्रि वितरण तथा बजार सम्बन्ध विस्तारका लागि जिल्लाका विभिन्न भागहरुमा हात लाग्ने गरेको छ। सोलुखुम्बु जिल्लामा लाग्ने हाट बजारहरुको विवरण निम्न बमोजिम रहेको छ ।

क्र.स.	हाट बजार लाग्ने स्थान	दिन
१	सल्लेरी-७ नयाँबजार	शनिबार
२	नाम्चे	शनिबार
३	सोतांग-४, शिवटार	शुक्रबार
४	नेले-७, नेले बजार	मंगलबार
५	नेचा बेतघारी, बिहीबारे	बिहिबार
६	लुक्ला बजार	बिहिबार
७	वास-२, दाम्कु	शुक्रबार
८	वास-४ खास्ताप	सोमबार
९	जुबु-७, सुके पोखरी	शुक्रबार
१०	भाकान्जे-९, किन्जा	आइतबार
११	वाकु	सोमबार
१२	लोखिम-४, सोमबारे	सोमबार
१३	सल्यान-४, दोधी	बुधबार
१४	बुंग-६, बजार	शनिबार
१५	केरुंग-२, पताले	शनिबार
१६	काँकु-२, लोस्कु	आइतबार
१७	टाकसिन्दू-४ नुन्थला	सोमबार

प्रमुख हिम शृंखलाहरू

पर्यटकका लागि उत्कृष्ट गन्तव्य मध्यको एक सोलुखुम्बु जिल्लामा विभिन्न मनोरम हिम शृंखलाहरू रहेका छन् | यहाँका प्रमुख हिम शिखर हरू यस प्रकारका छन् |

क्र.स.	हिम शिखर	उचाई (मिटर)
१	सगरमाथा	८,८४८
२	ल्होत्से	८,५१६
३	चोयुं	८,२०१
४	ग्याचुङकाङ	७,९५२
५	नुप्से	७,८५५
६	चामलाङ	७३१९
७	पुमोरी	७,१६१
८	नुम्बुर	६,९५७
९	आमादब्लम	६,८१२
१०	ठाम्सेर्कू	६,६२३

बन जंगल

सोलुखुम्बु जिल्लाको कुल भू-भाग मध्ये १,०५,३३० हेक्टर क्षेत्रफल बन जंगल क्षेत्रले ओगटेको छ | ६०० मिटर देखि ८८४८ मिटर सम्म को उचाई को विविधताको कारणले यस जिल्लामा पाइने बनमा पनि विविधता पाइन्छ | यहाको बनमा बाघ, भालु, चितुवा, मृग, स्याल, हाब्रे, कस्तुरी, घोरल आदि बन्धजन्तुहरू पाइन्छन | यस जिल्लाको मुख्य बनको प्रकारलाई निम्नानुसार देखाउन सकिन्छ |

Sub-Tropical Deciduous Leaved Hardwood Forest : यस प्रकारको बन जिल्लाको दक्षिणी भेगको नदीको छेउछाउमा १००० मि. भन्दा कम उचाईको भूभागमा पाइन्छ यस किसिमको बनमा साल, हर्षो, बर्षो, बोटधन्गेरो आदि रुखहरू पाइन्छ | यस प्रकारको बन क्षेत्रले करिब ३५३५.२ हे. क्षेत्रफल ओगटेको छ |

Lower Temperature Mixed Deciduous & Coniferous Hardwood Forest : यस किसिमको बन १००० मि. देखि २००० मि. उचाईको भू-भागमा पाइन्छ | लालीगुराँस, खोटे सल्ला लगायतका रुखहरू यो बनमा पाइन्छ | यो बन क्षेत्रले करिब २४,७४८.४ हेक्टर क्षेत्रफल ओगटेको छ |

Upper Temperature Mixed Deciduous & Coniferous Hardwood Forest : यस किसिमको बन २००० मि. देखि ३००० मि. सम्मको उचाईमा फैलिएको छ | यहाँ मुख्य गरि लालीगुराँस, बाँझ, फलाँट, उतिस, प्रजातिका रुख बिरुवाहरू पाइन्छन | यो बनले करिब ३६८७३.४ हेक्टर क्षेत्रफल समेटेको छ |

High Altitude Coniferous Forest : मुख्यतया गोब्रेसल्ला र खसु जस्ता प्रजातिका रुख बिरुवाहरु पाइने यो बन २५०० मि. देखि ३५०० मि. सम्मको उचाईमा पाइन्छ | यसले २०३२४ हेक्टर क्षेत्रफल ओगटेको छ |

Shrub : यस प्रकारको बन ३५००मि. भन्दा माथिको क्षेत्रमा पाइन्छ जुन मुख्यतया झादिले ढाकिएको हुन्छ |यहाँ कहीं कहीं Hardwood को पुनारोत्पादन भएको पाइन्छ |यो बन १९.८४ हेक्टरमा फैलिएको छ |

प्रमुख धार्मिक तथा सांस्कृतिक स्थलहरु

यस जिल्लामा हिन्दु तथा बौद्धमार्गी हरुका धार्मिक तथा सांस्कृतिक स्थलहरु उल्लेख्य मात्रामा रहेका छन् | यो जिल्लाको हिन्दु धर्मालम्बी हरुका प्रमुख मठ/मन्दिरहरु र बौद्ध धर्मालम्बीहरुका प्रमुख गुम्बाहरु निम्नानुसार रहेका छन् |

हिन्दुहरुको प्रमुख धार्मिक स्थलहरु

क्र.स.	मठ/मन्दिरहरु	स्थान (गा.बि.स./न.पा.)
१.	श्री बालेश्वर महादेव मन्दिर	केरुङ
२.	ज्वालामाई देवी मन्दिर	दुधकुण्ड न.पा.
३.	ऋषिकोट पञ्चकन्या स्थान	पावै
४.	दुधकुण्डेश्वर	टाक्सिन्दु
५.	ठकुमाला देवीस्थान	काँगेल
६.	सिध्दनाथ मन्दिर, भेडीखोर बागेश्वरी मन्दिर	सल्यान
७.	जालपा देवीस्थान, शिवालय बज्रगुम्बा मन्दिर	देउसा
८.	सिंहकाली देवीस्थान	तिङ्ला
९.	गुप्तकालिकादेवी मन्दिर	दुधकुण्ड न.पा.

बौद्ध धर्मालम्बीहरुको प्रमुख धार्मिक स्थलहरु

क्र.स.	गुम्बाहरु	स्थान (गा.बि.स./न.पा.)
१.	तेङ्बोचे गुम्बा, पाङ्बोचे गुम्बा	खुम्जुङ
२.	थामे गुम्बा	नाम्चे
३.	टाक्सिन्दु गुम्बा	टाक्सिन्दु
४.	चिवाङ, थेक्क्षेन, पेम्छोलिन, झ्याल्सा, लुरा, थुप्तेन-छोलीङ, जुनबेसी, तुम्बुक शेर्ला र मेन्दुपाके गुम्बा	दुधकुण्ड न.पा.
५.	डोर गुम्बा, गोली गुम्बा	गोली
६.	साडाछोलीङ	भकान्जे
७.	पेमाछोलीङ	चौरीखर्क
८.	झाप्रे गुम्बा	टाप्टिङ

हावापानी

भौगोलिक बिबिधताको कारणले गर्दा यहाको हावापानीमा पनि बिबिधता रहेको छ । त्यति धेरै गर्मी पनि नहुने र त्यति धेरै जाडो पनि नहुने अर्धउष्ण हावापानी भएको ठाउँ देखि लिएर बाह्रै महिना हिउँले ढाकिरहने हिमश्रृंखलाहरु सम्म यस जिल्लामा रहेका छन् । यस जिल्लामा खास गरेर ४ किसिमको हावापानी पाइन्छ ।

क) हिमाली हावापानी : १६,००० फिट भन्दा माथि सधैँ हिउँ जमिरहने हुनाले यहाँको हावापानी ज्यादै चिसो हुन्छ । यहाँ कही कही लेउ, झ्याउ आदि बनस्पति पाइए तापनि अन्य बोट बिरुवा हुँदैनन् । अत्यन्त चिसो हावापानी भएको यो क्षेत्र मानब बसोबासको निम्ति उपयुक्त मानिँदैन ।

ख) लेकाली हावापानी : १३,००० फिट देखि १६,००० फिट सम्मको उचाईमा यस किसिमको हावापानी पाइन्छ । यो भू-भाग खेतीका लागि उपयुक्त छैन । हिउँदमा हिउँका कारण केहि गर्न नसकिए तापनि वर्षा याममा भने भैंडा, च्यांग्रा चराउनका लागि यो ठाउँ उपयुक्त छ । हावापानी ज्यादै चिसो हुनाले यहाँ पनि मानिसको बस्ती त्यति भेटिँदैन ।

ग) समशितोष्ण हावापानी : समशितोष्ण हावापानी ७००० फिटको उचाई देखि १३,००० फिटको उचाई सम्म पाइन्छ । यस क्षेत्रको हावापानी चौरा, भैंडा, च्यांग्रा पालन र आलु खेतीका लागि उपयुक्त मानिन्छ । हिउँदमा चिसो र बर्षामा केहि न्यानो हुने हुदा यो क्षेत्रमा कम घना बस्तीहरु पाइन्छन् । यहाँ धुपी, सल्ला, गुराँस जस्ता बोटबिरुवा पाउनुका साथै खाद्यान्न, तरकारी, फलफुल तथा नगदे बालीको खेति गरिन्छ ।

घ) अर्धउष्ण हावापानी : २५०० फिट देखि ७००० फिट सम्मको उचाईमा यस किसिमको हावापानी पाइन्छ । जाडोमा त्यति जाडो नहुने र गर्मीमा त्यति धेरै गर्मी पनि नहुने यो क्षेत्रमा साल, सिसौ, लाकुरी, चाँप जस्ता बोटबिरुवा हरु पाइन्छन् । कृषि तथा पशुपालनका लागि यो क्षेत्र अति उपयोगी रहेको छ ।

जलवायु

जिल्लाको बिभिन्न स्थानमा बर्षा र तापक्रमको स्थिति फरक फरक भए तापनि जिल्ला सदरमुकामको बार्षिक सरदर बर्षा १६६१.१ मि.मि. तथा औसत अधिकतम तापक्रम ११.५ डिग्री सेल्सियस र औसत न्युनतम तापक्रम १.८ डिग्री सेल्सियस रहने गरेको छ ।

जिल्ला सदरमुकाम सल्लेरीको बिगत तीन बर्षको तापक्रम तथा बर्षाको स्थिति निम्न अनुसार रहेको छ ।

क्र. सं.	महिना	२०११			२०१२			२०१३		
		औसत ता. (°C)		वर्षा (मि.मि.)	औसत ता. (°C)		वर्षा (मि.मि.)	औसत ता. (°C)		वर्षा (मि.मि.)
		अधिकतम	न्युनतम		अधिकतम	न्युनतम		अधिकतम	न्युनतम	
१.	जनवरी	९.६	-६.५	१.५	२१.३	-३.२	०	-	-	११.९
२.	फेब्रुअरी	१६.३	३.३	१८	२३.४	-२.४	४१.९	-	-	४३.५
३.	मार्च	१९.८	५.४	१८.४	२२.६	२	३५.८	-	-	११.३
४.	अप्रिल	१९.४	४.८	-	२३.४	५.५	-	-	-	-
५.	मे	२३.७	१०	-	२७.७	-	-	२३.६	२.५	-
६.	जुन	२३.४	१२.२	-	२४.९	६.६	-	२६.२	५.९	-
७.	जुलाई	२०	७.९	४३६.३	२२.९	३.३	१७५.८	२४.१	४.९	५४७.३
८.	अगस्ट	२०.६	१२.५	६८६.८	२३.१	४.२	३७५.३	२५.९	५.७	३६९.६
९.	सेप्टेम्बर	२३.२	१२.८	४६९	२४.२	४	२३६.५	२५.९	६	११०.६
१०.	अक्टुबर	२२.७	११.६	२२४	२३.९	३	२.५	२३.९	३.९	११.६
११.	नोभेम्बर	२०.६	४.२	५९.४	२२.८	-०.२	०	२३	०.७	०
१२.	डिसेम्बर	१२.८	-२.७	०	२३.४	-२.४	०	२२.३	-१.८	०.२

श्रोत: पुर्वान्चल क्षेत्रीय हावापानी फिल्ड कार्यालय, ओखलढुंगा

२. सामाजिक सूचकहरू

२.१ जनसंख्या सम्बन्धि विवरण

तालिका नं. २.१.१ : आधारभूत जनसंख्या सम्बन्धि विवरण

क्र.स.	विवरण	एकाई	२०५८	२०६८
१.	महिला	जना	५४५१३	५४६८६
२.	पुरुष	जना	५३१७३	५१२००
३.	कुल जनसंख्या	जना	१०७६८६	१०५८८६
४.	लैंगिक अनुपात	सय महिलामा पुरुष	९८	९४
५.	घर परिवार संख्या	वटा	२१६६७	२३७८५
६.	परिवारको औसत आकार	जना	४.९७	४.४५
७.	बार्षिक जनसंख्या बृद्धि दर	प्रतिशत	१.०२	-०.१७
८.	जनघनत्व	जना / (कि.मि.) ^२	३२.५१	३१.९७
९.	सहरी जनसंख्या	प्रतिशत	०.०	१०.६८
१०.	ग्रामिण जनसंख्या	प्रतिशत	१००	८९.३२
११.	अपांग जनसंख्या	जना	१०१८	२६०९
११.	आश्रित अनुपात	प्रतिशत	८८.२२	७८.३७
१२.	बाल आश्रित अनुपात	प्रतिशत	७४.५३	६१.८४
१३.	बृद्ध आश्रित अनुपात	प्रतिशत	१३.६९	१६.५३

श्रोत : रा.ज.ग. २०६८ को प्रतिवेदन, के.त.बि.

तालिका नं. २.१.२ : अन्य महत्वपूर्ण सुचकहरू :

क्र.स.	विवरण	परिमाण	एकाई	श्रोत
१.	गरिबी	२६८६४	जना	SAPE, 2068
२.	जम्मा साक्षरता	६४.२२	प्रतिशत	SAPE, 2068
३.	पुरुष साक्षरता	७३.३९	प्रतिशत	रा.ज.ग. २०६८
४.	महिला साक्षरता	५५.६९	प्रतिशत	रा.ज.ग. २०६८
५.	प्रतिव्यक्ति आय	१८४१	PPP\$	HDR नेपाल, २०१४
६.	मानव विकास सूचकांक	०.५५८	-	HDR नेपाल, २०१४
७.	मानव गरिबी सूचकांक	३२.४८	-	HDR नेपाल, २०१४
८.	औसत आयु	६८.८३	वर्ष	HDR नेपाल, २०१४
९.	कुल गार्हस्थ उत्पादन बजार मुल्यमा	८७०२	डलर	HDR नेपाल, २०१४
१०.	GDP मा कृषि तथा बनको हिस्सा	५४२२	डलर	HDR नेपाल, २०१४

११.	जंगलले ढाकेको क्षेत्र	१०५३३०	हेक्टर	जि. बन का., सोलु
१२.	ईन्धनको रुपमा दाउरा प्रयोग गर्ने	२२६९९	घरपरिवार	रा.ज.ग. २०६८
१३.	पुरुषको बिबाह गर्ने औसत उमेर	२२.३६	बर्ष	रा.ज.ग. २०६८
१४.	महिलाको बिबाह गर्ने औसत उमेर	१९.५७	बर्ष	रा.ज.ग. २०६८
१५.	बिबाहको औसत उमेर	२०.८४	बर्ष	रा.ज.ग. २०६८
१६.	उचित पोषण नपाएको ५ बर्ष मुनिको जनसंख्या	४७.६०	प्रतिशत	HDR नेपाल, २०१४
१७.	४० बर्ष भन्दा बढी नबाच्ने अनुमान गरिएको जनसंख्या	८.७४	प्रतिशत	HDR नेपाल, २०१४

तालिका नं. २.१.३ : उमेर समुह अनुसार सोलुखुम्बु जिल्लाको जनसंख्या

उमेर समुह	जनसंख्या		
	पुरुष	महिला	जम्मा
००-०४	४९७६	५०१६	९९९२
०५-०९	६४१०	६३२५	१२७३५
१०-१४	७०९७	६८८७	१३९८४
१५-१९	६१२२	६६५८	१२७८०
२०-२४	३८१३	४८३४	८६४७
२५-२९	३३०८	३९३९	७२४७
३०-३४	२६००	३१६७	५७६७
३५-३९	२६९१	२९६६	५६५७
४०-४४	२६६१	३०१६	५६७७
४५-४९	२४१९	२६८०	५०९९
५०-५४	२३५३	२३५४	४७०७
५५-५९	१९१३	१८६७	३७८०
६०-६४	१५९२	१६५०	३२४२
६५-६९	१२७३	१२५३	२५२६
७०-७४	९३८	९७०	१९०८
७५-७९	५८९	६१४	१२०३
८०-८४	२८२	२९८	५८०
८५-८९	१३४	१२९	२६३
९०-९४	२०	४०	६०
९५+	९	२३	३२

श्रोत : रा.ज.ग. २०६८ को प्रतिवेदन, के.त.बि.

५ बर्ष उमेर समुह अनुसार सोलुखुम्बु जिल्लाको जनसंख्या पिरामिड

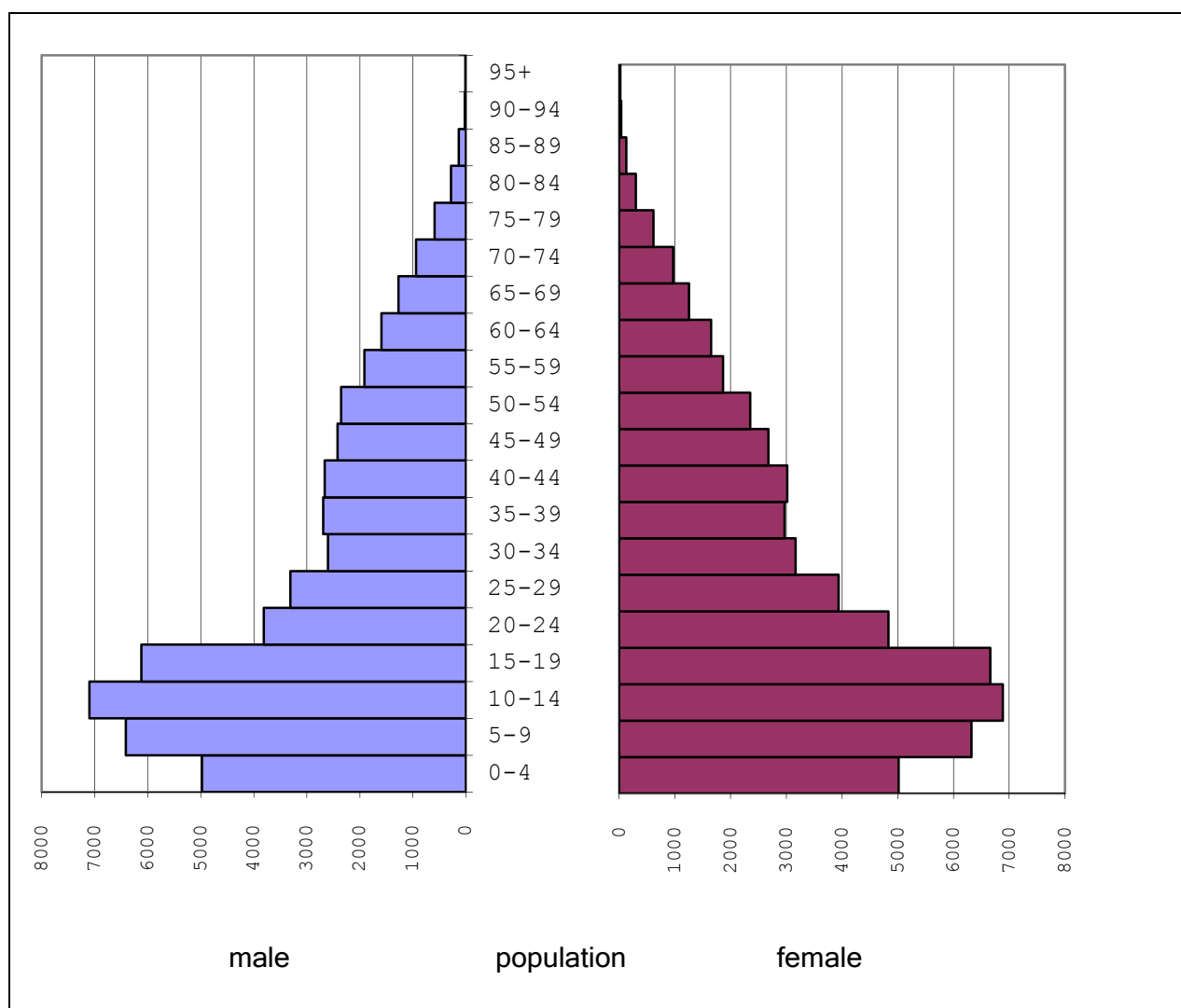

तालिका नं. २.१.४ : नागरिकताका आधारमा सोलुखुम्बु जिल्लाको जनसंख्या

लिङ्ग	जनसंख्या				
	नेपाली	भारतीय	चाइनिज	अन्य	जम्मा
पुरुष	५११५४	१०	२०	१६	५१२००
महिला	५४६२०	१५	१२	३९	५४६८६
जम्मा	१०५७७४	२५	३२	५५	१०५८८६

श्रोत : रा.ज.ग. २०६८ को प्रतिबेदन, के.त.बि.

तालिका नं. २.१.५ : १० बर्ष वा सो भन्दा माथिको जनसंख्याको बैबाहिक स्थिति

लिङ्ग	बिबाह नभएका	एकल बिबाह	बहुबिबाह	पुनर्बिबाह	बिधवा / बिदुर	सम्बन्ध बिच्छेद	छुट्टिएर बसेका	जम्मा
पुरुष	१७१६५	२०२४३	११३३	४१४	७७०	३७	५२	३९८१४
महिला	१६३६७	२४२७९	३१७	३४७	१८६४	६३	१०८	४३३४५
जम्मा	३३५३२	४४५२२	१४५०	७६१	२६३४	१००	१६०	८३१५९

श्रोत : रा.ज.ग. २०६८ को प्रतिबेदन, के.त.बि

तालिका नं. २.१.६ : जन्मस्थानका आधारमा सोलुखुम्बु जिल्लाको जनसंख्या

जन्मस्थान	जनसंख्या	प्रतिशत
सोलुखुम्बु	१००३००	९५.४२
अन्य जिल्ला	४२९६	४.१
बिदेशमा जन्मिएका	१५३	०.१८
उल्लेख नभएका	३७०	०.३
जम्मा	१०५११९	१००

श्रोत : रा.ज.ग. २०६८ को प्रतिबेदन, के.त.बि

तालिका नं. २.१.७ : धर्मका आधारमा सोलुखुम्बु जिल्लाको जनसंख्या

धर्म	जनसंख्या	प्रतिशत
हिन्दू	४२५७५	४०.२०
बौद्ध	२८७५३	२७.१५
ईस्लाम	१३	०.०१
किराँत	३१९४०	३०.१६
क्रिश्चियन	२३४३	२.२४
प्रकृति	६५	०.०६
बोन	०	०
जैन	०	०
धर्म नखुलेको	१९७	०.१८
जम्मा	१०५८८६	१००

श्रोत : रा.ज.ग. २०६८ को प्रतिबेदन, के.त.बि

तालिका नं. २.१.८ : १० बर्ष वा सो भन्दा माथिको जनसंख्याको पहिलो बिबाहको उमेर

लिङ्ग	जम्मा	पहिलो बिबाहको उमेर									
		१० बर्ष मुनि	१०-१४ बर्ष	१५-१९ बर्ष	२०-२४ बर्ष	२५-२९ बर्ष	३०-३४ बर्ष	३५-३९ बर्ष	४०-४४ बर्ष	४५-४९ बर्ष	५०+ बर्ष
जम्मा	४९६२७	३१३	२१८१	१८७१६	१८६५८	६७८१	२०५८	६२३	१८८	६१	४८
पुरुष	२२६४९	९६	५१५	५८४९	९५५४	४५५६	१४४३	४३१	१२२	४८	३५
महिला	२६९७८	२१७	१६६६	१२८६७	९१०४	२२२५	६१५	१९२	६६	१३	१३

श्रोत : रा.ज.ग. २०६८ को प्रतिबेदन, के.त.बि

तालिका नं. २.१.९ : सोलुखुम्बु जिल्लाका प्रमुख १५ जातजातिको जनसंख्या

जातजाति	जम्मा	पुरुष	महिला
राई	२०७६७	१००९५	१०६७२
शेर्पा	१७६९२	८४५९	९२३३
क्षेत्री	१५९४३	७६७५	८२६८
तामाङ	१०४८५	५११३	५३७२
कुलुङ	९४१९	४६१९	४८००
कामी	५९१७	२८०२	३१११
मगर	५२०१	२४१९	२७८२
ब्राम्हण-पहाड	४८९२	२३९३	२४९९
नाछिरिंग	३६९६	१८५२	१८४४
नेवार	२५९३	१२६३	१३३०
घर्ति/भुजेल	१९७२	९४२	१०३०
दमाई/ढोली	१५८७	७३२	८५५
थुलुङ	१०८५	५३६	५४९
गुरुङ	७७८	३६८	४१०
दसनामी/सन्यासी	७७७	३७२	४०५

श्रोत : रा.ज.ग. २०६८ को प्रतिबेदन, के.त.बि

तालिका नं. २.१.१० : मातृभाषाका आधारमा सोलुखुम्बु जिल्लाको जनसंख्या

मातृभाषा	जम्मा	पुरुष	महिला
जम्मा	१०५,८८६	५१,२००	५४,६८६
नेपाली	३८,९३९	१८,५६८	२०,३७१
शेर्पा	१७,८२६	८,५१२	९,३१४
तामाङ	९,८९४	४,८४८	५,०४६
कुलुङ	९,६९३	४,७७५	४,९१८
थुलुङ	९,२११	४,४४२	४,७६९
खालीङ	९,००४	४,४०१	४,६०३

नछिरीड	४,०४७	२,०२२	२,०२५
वाहिड	२,५२५	१,१९६	१,३२९
मगर	१,६२१	८१९	८०२
मैथली	७६०	४३३	३२७
नेवारी	६४७	३०८	३३९
राई	४६५	२३३	२३२
सुनुवार	२४५	११३	१३२
थारु	१०५	७०	३५
टिबेटन	८५	३३	५२
भुजेल	८१	४४	३७
गुरुङ	७४	३८	३६
चाम्लिंग	५२	२९	२३
भोजपुरी	४९	२७	२२
लिम्बु	४६	२६	२०
बान्तवा	४५	२५	२०
डोटेली	४०	१२	२८
दुमी	३९	२५	१४
साम्पाङ	२०	१२	८
याक्खा	१३	६	७
कोयी	११	५	६
अन्य	१४९	७३	७६
उल्लेख नभएको	२००	१०५	९५

श्रोत : रा.ज.ग. २०६८ को प्रतिबेदन, के.त.बि

तालिका नं. २.१.११ : दोश्रो भाषाका आधारमा सोलुखुम्बु जिल्लाको जनसंख्या

दोश्रो भाषा	जम्मा	पुरुष	महिला
जम्मा	१०५,८८६	५१,२००	५४,६८६
नेपाली	५९,३४९	२८,९२१	३०,४२८
शेर्पा	१,९४६	९६४	९८२
बान्तवा	४४९	२०४	२४५
कुलुङ	३६२	१७०	१९२
खालीड	२००	९४	१०६
नाछिरिड	१०४	५४	५०
राई	१०१	५८	४३
थुलुङ	९६	४७	४९
अंग्रेजी	८३	६२	२१
तामाङ	५२	१९	३३
हिन्दि	४०	३८	२
लिम्बु	३१	१७	१४
मैथली	१७	१०	७
अन्य	७२	३३	३९
दोश्रो भाषा नभएको	४२,९८४	२०,५०९	२२,४७५

तालिका नं. २.१.१२ : अवधिका आधारमा जन्म जिल्ला छाडी अन्य जिल्लामा बसोबास गर्ने जनसंख्या:

लिङ्ग	जम्मा	बसोबास अबधि				अबधि उल्लेख नभएको
		१ बर्ष भन्दा कम	१-५ बर्ष	६-१० बर्ष	१० बर्ष भन्दा बढी	
पुरुष	११६२	७२	४४५	१७९	३९९	६७
महिला	३१३४	८२	५५०	४०३	१९५४	१४५
जम्मा	४२९६	१५४	९९५	५८२	२३५३	२१२

श्रोत : रा.ज.ग. २०६८ को प्रतिवेदन, के.त.बि

तालिका नं. २.१.१३ : कारणका आधारमा जन्म जिल्ला छाडी अन्य जिल्लामा बसोबास गर्ने जनसंख्या

कारण	जनसंख्या		
	पुरुष	महिला	जम्मा
कृषि	५५	८७	१४२
व्यापार	१४९	५९	२०८
नोकरी	६५१	१२१	७७२
अध्ययन	९६	४८	१४४
बिबाह	२६	२५४२	२५६८
आश्रित	१२६	१६४	२९०
द्वन्द	०	०	०
अन्य	२६	१६	४२
नखुलेको जम्मा	३३	९७	१३०
जम्मा	११६२	३१३४	४२९६

तालिका नं. २.१.१४ : सोलुखुम्बु जिल्लामा अपांगता भएका जनसंख्या सम्बन्धि विवरण

अपांगता को किसिम	पुरुष	महिला	जम्मा
शारीरिक अपांगता	५३३	३८०	९१३
दृष्टिबिहीन	१६८	१८३	३५१
श्रवण अपांगता	२५४	२१५	४६९
श्रवण-दृष्टि अपांगता	३०	२६	५६
स्वर/बोलाई अपांगता	२०२	१८३	३८५
मानसिक अपांगता	५६	६८	१२४
बौद्धिक अपांगता	३६	३२	६८
बहु-अपांगता अपांगता	११८	१२५	२४३
अपांगता नभएका	४९८०३	५३४७४	१०३२७७
जम्मा	५१२००	५४६८६	१०५८८६

सोलुखुम्बु जिल्लाको घरपरिवारका सामाजिक/आर्थिक बिशेषताहरु

तालिका नं. २.१.१५ : सोलुखुम्बु जिल्लाको घरपरिवारमा सदस्य संख्या

घर परिवारमा सदस्य संख्या	घर परिवार
१ व्यक्ति	१६८५
२ व्यक्ति	२७७७
३ व्यक्ति	३६१८
४ व्यक्ति	४६२७
५ व्यक्ति	४१८६
६ व्यक्ति	३४७२
७ व्यक्ति	१७१५
८ व्यक्ति	९६२
९+ व्यक्ति	७४३
जम्मा	२३७८५

श्रोत : रा.ज.ग. २०६८ को प्रतिबेदन, के.त.बि

तालिका नं. २.१.१६ : उमेर तथा लिङ्गका आधारमा परिवारमूली

उमेर समुह	घर परिवार संख्या		
	पुरुष परिवारमूली	महिला परिवारमूली	जम्मा
१०-१४	१९	१०	२९
१५-१९	१३५	९५	२३०
२०-२९	२१६८	९१८	३०८६
३०-३९	३७८४	१०५७	४८४१
४०-४९	४३७१	१०८०	५४५१
५०-५९	३८७२	८९२	४७६४
६०-६९	२५०८	८०८	३३१६
७०+	१४८९	५७९	२०६८

श्रोत : रा.ज.ग. २०६८ को प्रतिबेदन, के.त.बि

तालिका नं. २.१.१७ : घरको स्वामित्वको किसिमका आधारमा घरपरिवार संख्या

स्वामित्वको किसिम	घरपरिवार संख्या	प्रतिशत
आफ्नो	२०९९५	८८.३७
भाडामा	२२३८	९.४२
संस्थागत	१५०	०.६३
अन्य	३७५	१.५८
जम्मा	२३७५८	१००

श्रोत : रा.ज.ग. २०६८ को प्रतिवेदन, के.त.बि

तालिका नं. २.१.१८ : खाना पकाउन अक्सर प्रयोग गरिने ईन्धनको आधारमा घरपरिवार संख्या

ईन्धन	घरपरिवार	
	संख्या	प्रतिशत
बायो ग्याँस	१३	०.०५
गुइठा	१९	०.०८
बिजुली	७६२	३.२१
मट्टीतेल	१२५	०.५३
एल.पी.ग्याँस	९१	०.३८
अन्य ईन्धन	१	०
नखुलेको	४८	०.२०
काठ/दाउरा	२२,६९९	९५.५४

श्रोत : रा.ज.ग. २०६८ को प्रतिवेदन, के.त.बि

तालिका नं. २.१.१९ : बत्ती वाल्न अक्सर प्रयोग गरिने साधनको आधारमा घरपरिवार संख्या

साधन	घरपरिवार	
	संख्या	प्रतिशत
बायो ग्याँस	२१२	०.८९
बिजुली	१४,९१८	६२.७९
मट्टीतेल	४,७०६	१९.८१
अन्य	१,४०४	५.९१
सोलार	२,४६९	१०.३९
नखुलेको	४९	०.२१

श्रोत : रा.ज.ग. २०६८ को प्रतिवेदन, के.त.बि

तालिका नं. २.१.२० : शौचालयका आधारमा सोलुखुम्बु जिल्लाको घरपरिवार संख्या

शौचालयको किसिम	घरपरिवार	
	संख्या	प्रतिशत
फलस शौचालय (सार्वजनिक ढलमा मिसिएको)	६२२	२.६२
फलस शौचालय (सेप्टिक ट्यांक भएको)	४,६८१	१९.७०
शौचालय नभएको	५,८४२	२४.५९
साधारण खालको	१२,५६४	५२.८८
उल्लेख नभएको	४९	०.२१

श्रोत : रा.ज.ग. २०६८ को प्रतिबेदन, के.त.बि

तालिका नं. २.१.२१ : उपभोग गर्ने सुविधाका आधारमा सोलुखुम्बु जिल्लाको घरपरिवार

प्रयोग गरिएका सुविधाहरू	घरपरिवार संख्या
कम्तिमा एक सुबिधा उपभोग गर्ने	१८,६७१
केवल टेलिभिजन	१,२०४
कम्प्युटर	३४२
साईकल	२६
सुबिधा उल्लेख नभएको	३११
ईन्टरनेट	१६५
मोबाइल फोन	१०,५४५
मोटर	८
मोटरसाइकल	३४
अन्य सवारी साधन	७
रेडियो	१६,६७५
रेफ्रिजेरेटर	२७४
टेलिफोन	१,२४२
टेलिभिजन	१,८४१
कुनै सुबिधा उपभोग नगर्ने	४,७७६

श्रोत : रा.ज.ग. २०६८ को प्रतिबेदन, के.त.बि

२.२ स्वास्थ्य सम्बन्धि विवरण

२.२.१ आ.ब. २०७०/७१ मा सोलुखुम्बु जिल्लामा देखिएका १० प्रमुख रोगहरु

क्र. सं.	रोगहरु	प्रतिशत
१.	Gastric	७
२.	Headache	७
३.	Intestinal Parasitism	६
४.	Acute tonsillitis	५
५.	LRI	५
६.	URTI	५
७.	Conjunctivitis	३
८.	Injury of unspecified body region	३
९.	Impetigo	३
१०.	Scabies	३
११.	Others	५३

श्रोत: जिल्ला स्वास्थ्य कार्यालय सोलुखुम्बु

२.२.२ सोलुखुम्बु जिल्लाको स्वास्थ्य संस्थाहरुको विवरण

क्र.सं.	स्वास्थ्य संस्था	संख्या
१.	जिल्ला स्वास्थ्य कार्यालय	१
२.	सरकारी अस्पताल	१
३.	गैर सरकारी अस्पताल	१
४.	स्वास्थ्य केन्द्र	२
५.	स्वास्थ्य चौकी	१८
६.	उप स्वास्थ्य चौकी	१४
७.	गाउँघर क्लिनिक	८६
८.	खोप क्लिनिक	११३
९.	महिला स्वास्थ्य स्वयम् सेबिका	३०६

श्रोत: जिल्ला स्वास्थ्य कार्यालय सोलुखुम्बु

२.२.३ सोलुखुम्बु जिल्लाको बिगत तीन बर्षको नियमित खोप कभरेजको स्थिती (प्रतिशतमा)

क्र.सं.	सूचक	२०६८/६९	२०६९/७०	२०७०/७१
१.	बिसिजी	७६	८६	८५
२.	डिपिटी३	७३	८६	८५
३.	पोलियो३	७३	८६	८५
४.	दादुरा	७५	७८	८४
५.	टीटी२	४५	४८	४९
६.	टीटी२+	३८	४१	३८

श्रोत: जिल्ला स्वास्थ्य कार्यालय सोलुखुम्बु

२.२.४ भ्याक्सिन खेर जाने दर (Wastage Rate) बिगत तीन आ.ब.को तुलनात्मक स्थिती(प्रतिशतमा)

क्र.सं.	सूचक	२०६८/६९	२०६९/७०	२०७०/७१
१.	बिसिजी	८८	८७	८७
२.	डिपिटि	१८	३१	३७
३.	पोलियो	३९	३९	३९
४.	दादुरा	७८	७६	७६
५.	टिटी	५२	५०	४६

श्रोत: जिल्ला स्वास्थ्य कार्यालय सोलुखुम्बु

२.२.५ बिगत तीन आ.ब.को ड्रप आउट दर तुलनात्मक स्थिती(प्रतिशतमा)

क्र.सं.	सूचक	२०६८/६९	२०६९/७०	२०७०/७१
१.	बिसिजीको तुलनामा दादुरा	१.७	९.०	१.८
२.	डिपिटी१ को तुलनामा डिपिटी३	०.३	१.८	३.२

श्रोत: जिल्ला स्वास्थ्य कार्यालय सोलुखुम्बु

२.२.६ श्वासप्रश्वास सम्बन्धि रोगको स्थिती

क्र.सं.	सूचक	२०६८/६९	२०६९/७०	२०७०/७१
१.	नयाँ श्वासप्रश्वासको बिरामी दर (प्रति९८७ हजारमा)		१५२०	१७६८
२.	निमोनिया दर	३३%	४३%	३४%
३.	कडा निमोनिया दर	०.४%	०.४%	०.६%

श्रोत: जिल्ला स्वास्थ्य कार्यालय सोलुखुम्बु

२.२.७ बिगत तीन बर्षमा स्थाई बन्ध्याकरण गर्नेको तुलनात्मक विवरण

आ.ब.	बन्ध्याकरण गर्ने		
	महिला	पुरुष	जम्मा
२०६८/६९	४	१५	१९
२०६९/७०	०	११	११
२०७०/७१	०	१०	१०

२.२.८ आ.ब.२०७१/७१ मा परिवार नियोजनको अस्थाई साधनको नयाँ प्रयोगकर्ता

क्र.सं.	परिवार नियोजनको अस्थाई साधन	प्रयोग गर्ने (संख्या)	प्रयोग गर्ने (प्रतिशत)
१.	पिल्स	८९९	२३%
२.	डिपो	२७९४	७१%
३.	आइ.यू.सि.डी.	३५	१%
४.	इम्प्लान्ट	१८७	५%

श्रोत: जिल्ला स्वास्थ्य कार्यालय सोलुखुम्बु

२.२.९ आ.ब.२०७१/७१ मा परिवार नियोजनका साधनको प्रयोग दर (CPR by Modern Method)

क्र.सं.	परिवार नियोजनको अस्थाई साधन	CPR
१.	पिल्स	५.९
२.	डिपो	२७.१
३.	आइ.यू.सि.डी.	०.२
४.	इम्प्लान्ट	२.७
५.	कन्डोम	५.१
६.	स्टेरिलाईजेसन	५.२

श्रोत: जिल्ला स्वास्थ्य कार्यालय सोलुखुम्बु

२.२.१० बिगत तीन बर्षमा मातृसेवा कार्यक्रमका केही महत्वपूर्ण सूचकहरु

क्र.सं.	सूचक	२०६८/६९	२०६९/७०	२०७०/७१
१.	ANC 1st visit as % of expected pregnancy	८३%	८६%	९०.४%
२.	% of women with 4th visits among 1st visit	६९%	६९%	७०%
३.	% of delivery conducted by SBA (institutional + home among expected pregnancies	२३%	३९%	३०%
४.	% of delivery conducted by other than SBA (institutional- home) among expected pregnancies	९९%	९०%	८%
५.	% of institutional delivery among expected pregnancies	९९%	२३%	२९%
६.	PNC first visit as % of expected pregnancy	३७%	४०%	४३%

२.२.११ बिगत तीन बर्षमा गाउँघर सेवा क्लिनिकको कभरेज स्थिति

क्र.सं.	सूचक	२०६८/६९	२०६९/७०	२०७०/७१
---------	------	---------	---------	---------

१.	PHC/ORC conduction	७३%	८१%	८५%
२.	Average Number of People Served by Per Clinic	१४	१६	१७

२.२.१२ बिगत तीन बर्षको क्षयरोग सम्बन्धि सूचांक तालिका

क्र.सं.	सूचांक	०६८/६९	०६९/७०	०७०/७१
१.	Case Finding Rate (CFR)	७५%	१२०%	१००%
२.	Smear Conversion Rate (SCR)	६९%	१००%	७०%
३.	Treatment Success Rate (TSR)	९४%	९०%	९०%

श्रोत: जिल्ला स्वास्थ्य कार्यालय सोलुखुम्बु

२.२.१३ बिपन्न नागरिक उपचार कोष निर्देशिका अन्तर्गत सिफारिश गरिएका कडा रोगको विवरण

क्र.सं.	रोग	सिफारिश गरिएको संख्या		
		महिला	पुरुष	जम्मा
१.	मुटु	१२	६	१८
२.	किडनी	२	४	६
३.	क्यान्सर	९	५	१४
४.	स्पाइनल ईन्जुरी	३	०	३
५.	हेड ईन्जुरी	०	०	०
६.	पार्किन्सनिजम	०	०	०
७.	अल्जैमर	०	०	०
८.	जम्मा	२६	१५	४१

श्रोत: जिल्ला स्वास्थ्य कार्यालय सोलुखुम्बु

२.२.१४ जिल्ला स्वास्थ्य कार्यालय अन्तर्गत दरबन्दी तथा कर्मचारीको विवरण (आ.ब. २०७०/७१ को)

स्वास्थ्य संस्था	पद	सरकारी दरबन्दी संख्या		हाल उपलब्ध संख्या	
		स्वीकृत	पूर्ति	सरकारी मध्येको	स्थानीय/अन्य श्रोत
जिल्ला	स्वास्थ्य प्राबिधिक	९	८	८	१
कार्यालय	अप्राबिधिक	७	७	७	१
अस्पताल	स्वास्थ्य प्राबिधिक	१७	१४	१३	२
	अप्राबिधिक	१०	९	९	२
प्रा.स्वा.के.	स्वास्थ्य प्राबिधिक	१६	१४	१२	०
	अप्राबिधिक	४	३	३	०
स्वा.चौ.	स्वास्थ्य प्राबिधिक	९३	७३	७३	०
	अप्राबिधिक	१८	११	११	७
उ.स्वा.चौ.	स्वास्थ्य प्राबिधिक	४४	४१	४१	०

	अप्राविधिक	०	०	०	१४
जम्मा	स्वास्थ्य प्राविधिक	१६५	१४२	१३९	२
	अप्राविधिक	३१	२३	२३	२३
कुल जम्मा		२०१	१६५	१६२	२५

श्रोत: जिल्ला स्वास्थ्य कार्यालय सोलुखुम्बु

२.२.१५ अस्पतालमा आधारित केहि प्रमुख स्वास्थ्य सूचकहरु

S.No.	Indicators	०६७/६८	०६८/६९	०६९/७०	०७०/७१	Trends (+/-)
1.	Number of Sanction Beds	१५	१५	१५	१५	
2.	Number of Available Beds	२०	२०	२०	२९	
3.	Total Number of OPD Cases	१६३६०	१८१०९	१७७२४	१४४०६	-
4.	Total Number of Emergency Cases	१७५६	२११०	१८६९	१६६९	-
5.	Total Number of Cases (OPD +Emergency)	१८११६	२०२१९	१९५९३	१६०७५	-
6.	Total number of Deliveries Conducted	१९०	१५५	१८४	१९०	+
7.	Total Number of Inpatient Service	२२५९	१६११	१४७२	१५१५	+
8.	Total Maternal Deaths	-	-	-	-	
9.	Total Hospital Deaths	१५	८	१६	६	-
10.	Total Number of X-Rays	१५४५	१६६९	१५७६	६६५	-
11.	Total Number of Services in Eye	२८६७	३२९०	३६३१	-	
12.	Total Number of Ultrasound	१५४१	१३२८	१३१३	१३४४	+
13.	Total Number of Lab Service	५७११	९४८६	९१९४	१२४५७	+
14.	Caesarian Section	-	१६	१६	३९	+
15.	Total delivery	१४७	१५६	१८४	१९०	+
16.	Complicated delivery without C/S	१४	६	२३	१०	+
17.	Normal Delivery	१३३	१३४	१६१	१८०	-

श्रोत: जिल्ला स्वास्थ्य कार्यालय सोलुखुम्बु

२.२.१६ Morbidity Indicators

Indicator	२०६७/६८	२०६८/६९	२०६९/७०	२०७०/७१	Trends
Total OPD visits as a % of total population	१३%	१४%	२३%	१४%	+
% of Emergency Service	११%	१०%	११%	१२%	+

among OPD Service

% of Impatient as % of OPI Visit	१३%	७%	८%	११%	+
Average Length of stay	४	४	४	३	-

श्रोत: जिल्ला स्वास्थ्य कार्यालय सोलुखुम्बु

२.२.१७ आ.ब. २०७०/७१ मा उपलब्ध प्रयोगशाला सेवा

Health Laboratory Service by Type (In Total Number)

Hematology	Bio-Chemistry	Immunology/ Serology	Parasitology/ Bacteriology	Virology	Other Tests
६२६७	५८२०	३९३६	४५८५	१८३३	४२

श्रोत: जिल्ला स्वास्थ्य कार्यालय सोलुखुम्बु

२.३ शिक्षा सम्बन्धि विवरण

२.३.१ संक्षिप्त शैक्षिक विवरण २०७१

क्र.सं.	विवरण	सामुदायिक बिद्यालय संख्या	संस्थागत बिद्यालय संख्या	कैफियत
१.	बाल विकास केन्द्र	२३६		शै.स. ०७२ मा २० वटा नयाँ थप हुने
२.	प्राथमिक बिद्यालय	१६७	५	शै.स. ०७१ मा ५ वटा गाभिएपछी कायम भएको
३.	निम्न माध्यमिक बिद्यालय	५८	१	
४.	माध्यमिक बिद्यालय	२३	१	
५.	उच्च माध्यमिक बिद्यालय	१८	२	
६.	क्याम्पस	६		
७.	समाहित शिक्षा श्रोत कक्षा	२		सुस्तश्रबण र सुस्त मनस्थिति
८.	प्राबिधिक धार संचालन बिद्यालय	१		बाली बिज्ञान
९.	गुम्बा बिद्यालय	४३		
१०.	सामुदायिक अध्ययन केन्द्र	१४		
११.	गुरुकुल	१		
१२.	खुला बिद्यालय माध्यमिक	१		
१३.	बहुकक्षा शिक्षण बिद्यालय	४		नयाँ ६ वटा

१४.	एनेक्स कार्यक्रम	१		जेटिए
१५.	अनौपचारिक प्रौढ (गृहिणी) बिद्यालय कक्षा १-८	२		

श्रोत: जिल्ला शिक्षा कार्यालय सोलुखुम्बु

२.३.२ आ.ब. २०७१/७२ को शिक्षक दरबन्दी विवरण

क्र.सं.	तह	स्वीकृत दरबन्दी	राहत दरबन्दी
१.	प्राथमिक	७७३	११८
२.	निम्न माध्यमिक	१३०	७४
३.	माध्यमिक	१०३	६१

श्रोत: जिल्ला शिक्षा कार्यालय सोलुखुम्बु

२.३.३ शैक्षिक सत्र २०७१ को विद्यार्थी विवरण

कक्षा	विद्यार्थी संख्या		
	छात्रा	छात्र	जम्मा
बाल विकास केन्द्र	१७३९	१६८९	३४२८
कक्षा १	२१०८	२०८३	४१९१
कक्षा २	१६०६	१६६१	३२६७
कक्षा ३	१५५८	१५०४	३०६२
कक्षा ४	१६७६	१६२७	३३०३
कक्षा ५	१६२८	१४१४	३०४२
प्रा.बि. तहमा कूल विद्यार्थी	८५७६	८२८९	१६८६५
कक्षा ६	१५३७	१३५३	२८९०
कक्षा ७	१३१०	११५४	२४६४
कक्षा ८	११९५	१०९३	२२८८
नि.मा.बि. तहमा कूल विद्यार्थी	४०४२	३६००	७६४२
कक्षा ९	१७७५	४८३	२२५८
कक्षा १०	९१८	८५६	१७७४
माबि तहमा कूल विद्यार्थी	२६९३	१३३९	४०३२
कक्षा ११	३४८	३११	६५९
कक्षा १२	३००	२४४	५४४
उमाबि तहमा कूल विद्यार्थी	६४८	५५५	१२०३

श्रोत: जिल्ला शिक्षा कार्यालय सोलुखुम्बु

२.३.४ जिल्लामा शैक्षिक सत्र २०७१ मा दलित विद्यार्थी विवरण

तह	छात्रा संख्या	छात्र संख्या	जम्मा विद्यार्थी
आधारभूत तह	११८०	११०३	२२८३
माध्यमिक तह	१४०	१११	२५१
उमाबि तह	२८	२६	५४

श्रोत: जिल्ला शिक्षा कार्यालय सोलुखुम्बु

२.३.५ केहि शैक्षिक सूचांकहरु तथा शैक्षिक विवरण

क्र.सं.	शैक्षिक सूचांक/विवरण	जिल्लाको स्थिति (% मा) आ.ब. ०७०/७१	
१.	सहजै देखिने भर्नादर (GER)	प्रारम्भिक बालविकास	६८.२
		आधारभूत तह	१४५.९
		माध्यमिक तह	७६.९
२.	खुद भर्ना दर (NER)	प्राथमिक तह	९४.९
		आधारभूत तह	९०.६
		माध्यमिक तह	५८.१
३.	कक्षा १ मा विद्यार्थी भर्ना	प्रा.बा.बि. शिक्षाबाट	६१.९
		खुद प्रवेश दर	९४.५
		सहजै देखिने प्रवेश दर	१६६.३
४.	तालिम प्राप्त शिक्षक	प्राथमिक तह	९६.५
		निम्न माध्यमिक तह	१००
		माध्यमिक तह	९३.९
५.	विद्यार्थी शिक्षक अनुपात	प्राथमिक तह	१९.८३
		निम्न माध्यमिक तह	३९.४३
		माध्यमिक तह	२४.४६
६.	कक्षा दोहोराउने दर	प्राथमिक तह	१२.२५
		निम्न माध्यमिक तह	५.९
		माध्यमिक तह	४.२
७.	बिद्यालय छाड्ने दर	प्राथमिक तह	४.८
		निम्न माध्यमिक तह	५.७
		माध्यमिक तह	५.३
८.	शैक्षिक सत्र को दोस्रो साता भिन्न पुरा सेट पाठ्यपुस्तक	प्राथमिक तह	८२.६
		निम्न माध्यमिक तह	७८.५

	पाउने दर	माध्यमिक तह	७९.२
९.	सिकाई उपलब्धि	कक्षा ८	५३.७५

श्रोत: जिल्ला शिक्षा कार्यालय सोलुखुम्बु

२.३.६ शैक्षिक सत्र २०७१ को उतिर्ण दर

तह	उतिर्ण प्रतिशत
प्राथमिक	८२.७
निम्न माध्यमिक	८८.४
माध्यमिक	९०.५

श्रोत: जिल्ला शिक्षा कार्यालय सोलुखुम्बु

२.३.७ पछिल्ला तीन बर्षमा एसएलसी उतिर्ण दर

साल	उतिर्ण प्रतिशत
२०६८	२५
२०६९	२७.३९
२०७०	२९.४१

श्रोत: जिल्ला शिक्षा कार्यालय सोलुखुम्बु

२.३.८ जनगणना २०६८ अनुसार जिल्लाको तहगत रूपमा शैक्षिक स्थिति

शैक्षिक तह	महिला	पुरुष
प्रारम्भिक कक्षा	१,१७८	१,१८८
प्राथमिक	१४,२०६	१७,१६९
निम्न माध्यमिक	५,७११	६,९३०
माध्यमिक	२,७९४	३,३३७
प्रवेशिका वा सो सरह	२,००१	२,६१९
प्रमाणपत्र तह वा सो सरह	१,२०७	१,५५३
स्नातक वा सो सरह	१४३	५५२
अनौपचारिक शिक्षा	१,२८०	१,२९६
अन्य तह	१५	४८
स्नातकोत्तर र सो भन्दा माथि	१८	१५४
तह उल्लेख नभएको	६१	६३

जम्मा	१६०७	३१३२
-------	------	------

श्रोत: राष्ट्रिय जनगणना २०६८

२.३.९ जनगणना २०६८ अनुसार ५ बर्ष उमेर माथिको जिल्लाको साक्षरता स्थिति

साक्षरता स्थिति	महिला	पुरुष
पढ्न र लेख्न सक्ने	२७,६६२	३३,९२२
पढ्न मात्र सक्ने	१,५३५	१,५२३
पढ्न / लेख्न नसक्ने	२०,४५०	१०,७६२
साक्षरता उल्लेख नभएको	२३	१७

श्रोत: राष्ट्रिय जनगणना २०६८

२.३.१० अध्ययनको बिषयका आधारमा १५ बर्ष माथिका बिद्यार्थीहरुको स्थिति

अध्ययनको बिषय	महिला	पुरुष
कृषि, बन तथा मत्स्य	१३	२०
बाणिज्य तथा प्रशासन	११३	३५९
कम्प्युटर	०	६
शिक्षा	५८१	८१०
इन्जिनिएरिङ, निर्माण	०	२५
उल्लेख नभएको	३८२	६५०
स्वास्थ्य	५०	४१
मानविकी तथा कला	३७४	८०९
पत्रकारिता तथा संचार	१	०
कानुन	१६	६८
गणित तथा तथ्यांक	४	५१
अन्य बिषय	२	६
बिज्ञान	१८	१२४
सामाजिक तथा ब्यबहारिक बिज्ञान	५३	१६३

श्रोत: राष्ट्रिय जनगणना २०६८

२.३.११ श्रोतकेन्द्र एवं गा.बि.स./न.पा. अनुसार सामुदायिक विद्यालयको विवरण

सि.नं.	श्रोत केन्द्र	गाबिस/नपा	बिद्यालय संख्या				जम्मा	कैफियत
			प्रा.बि.	नि.मा.बि.	मा.बि.	उमाबि		
१.	सल्लेरी	दुधकुण्ड	२	१	१	०	४	गार्मा

२.		न.पा.	३	०	१	०	४	तामाखानी
३.	सल्लेरी	दुधकुण्ड	६	२	१	०	९	बेनी
४.		न.पा.	९	३	०	१	१३	सल्लेरी
५.	जूभिड	जूभिड	६	१	१	१	९	
६.		टाकसिन्दू	७	२	१	०	१०	
७.	चौरीखर्क	चौरीखर्क	३	३	०	१	७	
८.		नाम्चे	२	१	०	०	३	
९.		खुम्जुड	२	०	१	०	३	
१०.	वाकू	वाकू	७	४	१	०	१२	
११.		पाबै	६	२	१	०	९	
१२.	सोताड	सोताड	९	२	०	१	१२	
१३.		गूदेल	३	३	१	०	७	
१४.	बूड	बूड	२	३	१	०	६	
१५.		छेस्काम	५	०	१	०	६	
१६.	जूबू	जूबू	७	०	१	१	९	
१७.		लोखिम	४	१	२	०	७	
१८.	मूक्ली	देउसा	८	१	१	०	१०	
१९.		मूक्ली	४	२	०	१	७	
२०.	नेले	नेले	४	१	०	१	६	
२१.		कागेल	२	२	०	१	५	
२२.		पन्चन	५	०	०	१	६	
२३.	नेचाबतासे	नेचाबतासे	४	२	१	१	८	
२४.		नेचाबेतघारी	५	२	०	१	८	
२५.	सल्यान	सल्यान	१३	३	१	१	१८	
२६.		तिङ्ला	५	२	०	१	८	
२७.	टाप्टिड	केरुड	४	३	१	१	९	
२८.		टाप्टिड	४	३	१	०	८	
२९.		गोराखानी	२	१	०	०	३	
३०.	वासा	वासा	६	१	१	१	९	
३१.		काकू	१०	२	१	०	१३	
३२.	चौलाखर्क	गोली	६	२	१	०	९	
३३.		भकान्जे	५	१	१	०	७	
३४.		चौलाखर्क	५	१	०	१	७	

श्रोत: जिल्ला शिक्षा कार्यालय सोलुखुम्बु

२.४ घर, भवन तथा आवास सम्बन्धि जानकारी

२.४.१ सोलुखुम्बु जिल्लामा घर/आबासीय ईकाई को जगको संरचना

जगको संरचना	घरपरिवार संख्या
सिमेन्टले जोडेको ईटा/ढुंगा	११४
जगको प्रकार उल्लेख नभएको	६६
माटोले जोडेको ईटा/ढुंगा	२२,६८१
अन्य	५१
पिलर सहितको ढलान	१९
काठको पिलर	८२७
जम्मा	२३,७५८

श्रोत: राष्ट्रिय जनगणना २०६८

२.४.२ सोलुखुम्बु जिल्लामा घर/आबासीय ईकाई को बाहिरी गाह्रोको संरचना

बाहिरी गाह्रोको संरचना	घरपरिवार संख्या
सिमेन्टले जोडेको ईटा/ढुंगा	१७८
माटोले जोडेको ईटा/ढुंगा	२२,२६१
बाँस	५०८
अन्य प्रकारको बाहिरी गारो	३७
गाह्रोको प्रकार उल्लेख नभएको	७१
काँचो ईटा	२५
काठ/फल्याक	६७८
जम्मा	२३,७५८

श्रोत: राष्ट्रिय जनगणना २०६८

२.४.३ सोलुखुम्बु जिल्लामा घर/आबासीय ईकाई को छानोको किसिम

छानोको किसिम	घरपरिवार संख्या
काठ/फल्याक	५,८२०
जस्ता पाता/टिन	५,६६६
माटो	५

अन्य	८५६
सिमेन्ट ढलान	२८
उल्लेख नभएको	७६
खर/पराल	८,६३३
टायल/खपटा	२,६७४
जम्मा	२३,७५८

श्रोत: राष्ट्रिय जनगणना २०६८

२.५ खानेपानी तथा सरसफाई

२.५.१ पिउने पानीको मुख्य श्रोत

पानीको श्रोत	घरपरिवार संख्या	
	संख्या	प्रतिशत
ढाकिएको कुवा/ईनार	९१	०.३८
अन्य श्रोत	२५	०.११
नदि/खोला	४१५	१.७५
श्रोत उल्लेख नभएको	४९	०.२१
मूलको पानी	१,३९३	५.८६
धारा/पाइप	२१,१०२	८८.८२
ट्युबवेल/ हाते पम्प	१	०
नढाकिएको कुवा/ईनार	६८२	२.८७

श्रोत: राष्ट्रिय जनगणना २०६८

२.५.२ आ.ब.०७०/७१ सम्म खुला दिशा मुक्त गा.बि.स. र घोषित मिति

सि.नं.	खुला दिशा मुक्त गा.बि.स.	घोषित मिति	खुला दिशा मुक्त क्षेत्र घोषणा गर्न जिम्मेबारी लिएका निकाय
१.	भकान्जे	२०७०/१२/१०	DDC/VDC
२.	गुदेल	२०६८/४/२७	G-Foundation

३.	काँगेल	२०७०/११/२३	Red cross
४.	केरुङ	-	SUHAARA
५.	तामाखानी	२०६८/५/१५	WSSSDO
६.	लोखिम	२०७०/१/२९	Eco-Himal
७.	पावै	२०६९/१०/१५	Eco-Himal
८.	नेचाबेतघारी	२०७०/१०/१२	SUHAARA
९.	पंचन	२०७१/२/२३	SUHAARA
१०.	सोताङ	२०७०/२/२८	G-Foundation

श्रोत: खानेपानी तथा सरसफाई सब डिभिजन कार्यालय सोलुखुम्बु

२.५.३ आ.ब.०७०/७१ सम्म गा.बि.स. गत रुपमा खानेपानी र पक्की चर्पीमा पहुँच भएका घरपरिवार

सि.न.	गा.बि.स.	पहुँच भएका घरधुरी		पहुँच नभएका घरधुरी		पहुँच प्रतिशत	
		पक्की चर्पी	खानेपानी	चर्पी	खानेपानी	खानेपानी	सरसफाई
१.	वाक्	१२५	६८२	८३८	२८१	७०.८२	१२.९८
२.	बासा	४७३	४४१	२०३	२३५	६५.२४	६९.९७
३.	बेनी	९५	३०५	३००	९०	७७.२२	२४.०५
४.	भकान्जे	२८५	२०८	०	७७	७२.९८	१००
५.	बुङ	११८	३९०	८६४	५९२	३९.७१	१२.०२
६.	चौलाखर्क	५९	३५७	३७१	७३	८३.०८	१३.७२
७.	चौरीखर्क	४८३	३८६	४८५	५८२	३९.८८	४९.९०
८.	छेस्काम	४६०	५१६	३४९	२९३	६३.७८	५६.८६
९.	देउसा	२०७	६२८	६६८	२४७	७१.७७	२३.६६
१०.	गार्मा	५७	४७२	४१५	०	१००	१२.०८
११.	गोलि	१८०	३०७	२७३	१४६	६७.७७	३९.७४
१२.	गोराखानी	४९	२४१	२७९	८७	७३.४८	१४.९४
१३.	गुंदेल	८६९	६४४	०	२२५	७४.११	१००
१४.	जुभीङ	१४६	४३७	६२३	३३२	५६.८३	१८.९९
१५.	जुभु	१८५	५७९	६४१	२४७	७०.१०	२२.४०
१६.	काकु	६३८	३०५	१९१	५२४	३६.७९	७६.९६
१७.	काँगेल	४३९	२९४	०	१४५	६६.९७	१००
१८.	खुम्जुङ	१०५	२२६	४४६	३२५	४१.०२	१९.०६
१९.	केरुङ	८७३	५३६	०	३३७	६१.४०	१००
२०.	तामाखानी	२४०	२२८	०	१२	९५	१००
२१.	लोखिम	७४८	६२८	०	१२०	८३.९६	१००
२२.	पावै	५५०	३५५	०	१९५	६४.५५	१००
२३.	मुक्ली	५१९	४१८	१६	११७	७८.१३	९७.०१
२४.	नाम्चे	१७६	२६३	३०४	२१७	५४.७९	३६.६७
२५.	नेचाबतासे	१३०	५८७	६३७	१८०	७६.५३	१६.९५

२६.	नेचाबेतघारी	८३८	६९५	०	१४३	८२.९४	१००
२७.	नेले	४००	३५३	८४	१३१	७२.९३	८२.६४
२८.	पंचन	३३३	३१५	०	१८	९४.५९	१००
२९.	सल्लेरी	४१२	८३७	१२७०	८४५	४९.७६	२४.४९
३०.	सल्यान	३१८	९३२	८१९	२०५	८१.९७	२७.९७
३१.	सीतांग	१२८८	९६०	०	३२८	७४.५३	१००
३२.	टाकसिन्दू	५१०	४१८	०	९२	८१.९६	१००
३३.	टाप्टिड	१९७	३७३	२८३	१०७	७७.७१	४१.०४
३४.	तिङ्ला	८९४	६५१	०	२५३	७२.८२	१००

श्रोत: खानेपानी तथा सरसफाई सब डिभिजन कार्यालय सोलुखुम्बु

३. कृषि तथा बन तथ्यांक

३.१ बाली प्रणाली

सि.नं.	लेक	पहाड	बेशी तथा खोंच
१.	आलु-मकै-भटमास	धान-मकै	धान-मकै
२.	आलु-मकै-भटमास	धान-गहुँ	धान-गहुँ
३.	आलु	धान-मकै-भटमास	मकै-कोदो-फापर
४.	फलफुल भित्र गहुँ	आलु-मकै	मकै-तोरी
५.	हिउँदे फलफुल आलु	आलु-मकै	धान-गहुँ-मकै
६.	ऊवा	तरकारी-तरकारी	आलु-मकै
७.	धान-आलु-भटमास-मकै	मकै-गहुँ	

श्रोत: जिल्ला कृषि विकास कार्यालय सोलुखुम्बु

३.२ जिल्लाको बाली पात्रो

क्र.सं.	बाली	बाली लगाउने समय	बाली भित्राउने समय
१.	मकै	माघ, फागुन	भदौ-असोज
२.	धान	जेठ १५ - साउन १५	कार्तिक १५ - मङ्सिर १५
३.	गहुँ	असोज १५- मङ्सिर १५	बैशाख-असार
४.	कोदो	जेठ १५- असार १५	माघ
५.	आलु(हिउँदे)	असोज-कार्तिक	माघ-फागुन
६.	आलु(बर्षे)	फागुन-चैत	असार-साउन
७.	प्याज, लसुन (हिमाली क्षेत्र)	फागुन-चैत	असार-साउन
८.	बन्दा, काउली, रायो (हिमाली क्षेत्र)	फागुन-चैत	असार-भदौ
९.	मूल, गाजर, चम्सुर	साउन-भदौ	मङ्सिर-पौष
१०.	गोलभेंडा, खुर्सानी, भन्टा (हिमाली क्षेत्र)	फागुन-चैत	असार-साउन
११.	फर्सी, करेला, घिरौला, काक्रो, सिमि, बोडी	चैत-बैशाख	असार-भदौ

श्रोत: जिल्ला कृषि विकास कार्यालय सोलुखुम्बु

३.३ जिल्लामा रहेका कृषि सहकारीहरूको विवरण

सि.नं.	कृषि सहकारीको नाम	ठेगाना	गठन मिति	सदस्य संख्या	मुख्य ब्यबसाय	अध्यक्ष
१.	हिमालयन कृषि स.सं.लि.	सल्लेरी-५	०६७/१२/९	१३७	तरकारी, कुखुरापालन	इन्द्र कुमार राई
२.	लिखु खोला साना किसान कृषि स.सं.लि.	चौलाखर्क-१	०६७/९/१६	७९	अलैची	पोस्ट कुमार कार्की
३.	एभरेस्ट कृषि स.सं.लि.	सल्लेरी-५	०६७/६/१२	१२०	कुखुरापालन	नुरु लामा
४.	छिमेकी साना कृषि स.सं.	पावै-८	०६८/२/८	३८७	नगदेबाली, तरकारी	हर्क ब. राई
५.	लोखिम कृषि स.सं.लि.	लोखिम-३	०६५/२/६	३२५	नगदेबाली,	तिल ब. राई
६.	सिंहकाली महिला तथा कृषि स.सं.लि.	तिङ्ला-६	२०६२	३०१	तरकारी, बंगुर, बाख्रा	मैना बस्नेत
७.	अजम्बरी हिमाल साना किसान महिला स.सं. लि.	नेचाबतासे-१	०६८/२/८	९८	बाख्रा, तरकारी	कुमारी घिमिरे
८.	सगरमाथा साना किसान महिला कृषि स.सं. लि.	मुक्ली-६	०६८/२/८	९५	बाख्रा, तरकारी	पन्चमाया राई
९.	जय लक्ष्मी साना किसान महिला कृषि स.सं.लि.	वाकु-५	०६८/२/८	२५	तरकारी, ढाका	पदमावती राउत
१०.	गार्मा साना किसान कृषि स.सं.लि.	गार्मा-७	०६८/२/८	९८	तरकारी	निर्मल श्रेष्ठ
११.	हातेमालो साना किसान कृषि स.सं.लि.	नेचाबेतघारी-३	०६८/२/८	५४	तरकारी, बंगुर	बिष्णुप्रसाद बास्तोला
१२.	काकु साना किसान महिला कृषि स.सं.लि.	काकु-२	०६८/२/८	१०२	टमाटर, बंगुर, बाख्रा	शर्मिला राई
१३.	छखामालुङ साना किसान कृषि स.सं.लि.	जुबु-८	०६९/७/२३	२५	तरकारी	प्रेम कु. राई
१४.	हिमशिखर साना किसान कृषि स.सं.लि.	वासा-९	०६९/७/२३	२८	तरकारी	तेज कुमार मगर
१५.	टाकसिन्दू साना किसान कृषि स.सं.लि	टाकसिन्दू-४	०६९/७/२३	२६	तरकारी	अमिर मान राई
१६.	गाउँबेसी साना किसान कृषि स.सं.लि	सल्यान-४	०६९/७/२३	२७	तरकारी	सोहरी ढुंगाना

१७.	देउसा एकीकृत साना किसान महिला कृषि स.सं.लि	देउसा-५	०६९/७/२३	२७	बास्रा, सुन्तला	कमला राई
१८.	चौलाखर्क साना किसान कृषि स.सं.लि	चौलाखर्क	०६८/८/८	२६	तरकारी	शम्भु बस्नेत
१९.	जनजागरण कृषि स.सं.लि	मुक्ली-६	०६८/८/८	८६	तरकारी	बुद्धिराज राई
२०.	सोताङ कृषि स.सं.लि	सोताङ	०६९/७/२३	२७	तरकारी	कृष्ण ब. कार्की

श्रोत: जिल्ला कृषि विकास कार्यालय सोलुखुम्बु

३.४ जिल्ला स्थित निजी नर्सरी एवं विभिन्न बालीको श्रोतकेन्द्रहरु

सि.नं.	नर्सरी धनी/श्रोतकेन्द्र व्यक्ति	ठेगाना	नर्सरी/श्रोतकेन्द्रको किसिम
१.	राजकुमार राई	देउसा-१	सुन्तला जात फलफुल, कफी
२.	रेखराज बस्नेत	चौलाखर्क-७	अलैची
३.	डिल्लीसेर राई	देउसा-७	कफी, अम्बा
४.	युबराज राई	देउसा-१	अलैची, सुन्तला जात
५.	बलबहादुर बस्नेत	काँगेल-३	अलैची

श्रोत: जिल्ला कृषि विकास कार्यालय सोलुखुम्बु

३.५ जिल्ला स्थित कृषि संग सम्बन्धित गैर सरकारी संघ/संस्थाहरु

क्र. सं.	संस्थाको नाम	ठेगाना	प्रमुख उद्देश्य	संस्था प्रमुख	गठन मिति
१.	श्री योडस्टार क्लब	सल्लेरी-७	तरकारी, फलफुल, भैंसी, बंगुर, बास्रा	बुद्धिनारायण श्रेष्ठ	२०३४
२.	श्री पहाडी विकास तथा संरक्षण समुह	बुङ-४	तरकारी, बास्रा, भैंसी	जस बहादुर राई	२०५६
३.	श्री ईको हिमाल	सल्लेरी-५	तरकारी, बास्रा, भैंसी खाद्यान्न, फलफुल	नारायण ढकाल	२०६५
४.	सुआहारा कार्यक्रम	सल्लेरी-७	कुखुरा, तरकारी	कामना प्रधान	२०६९
५.	हिमालयन यति क्लब	जुनबेसी-४	तरकारी, बास्रा, गाई	दोर्जी वाङ्मू लामा	२०५३
६.	ग्रामीण पुनः निर्माण संस्था	सल्लेरी-७	तरकारी, बंगुर, कुखुरा	छबिलाल तामाङ	२०६२
७.	जि फाउन्डेसन	सोताङ	तरकारी	छोकपा शेर्पा	२०६५

श्रोत: जिल्ला कृषि विकास कार्यालय सोलुखुम्बु

३.६ जिल्ला स्थित कृषि सेवा केन्द्रहरूको विवरण र यसका प्रभाव क्षेत्रका गा.बि.स.हरू

क्र.सं.	कृषि सेवा केन्द्र	प्रभाव क्षेत्रका गा.बि.स.हरू
१.	नेचाबेतघारी	नेचाबेतघारी, नेचाबतासे तिङ्ला, सल्यान, गोरखानी, टाप्तीङ, पंचन, केरुङ, (जम्मा ८ गा.बि.स.)
२.	नेले	नेले, कागेल, मुक्ली, देउसा, काकु, जुबु, गार्मा, तामाखानी, सल्लेरी (जम्मा ९ गा.बि.स.)
३.	सोताङ	सोताङ, बुङ, छेस्काम, लोखिम, पावै, वाकु, गुदेल (जम्मा ७ गा.बि.स.)
४.	खरिखोला (जुभीङ)	जुभीङ, वासा, बेनी, टाक्सिन्दू, चौलाखर्क, गोलि, भकान्जे, चौरीखर्क, नाम्चे, खुम्जुङ

श्रोत: जिल्ला कृषि विकास कार्यालय सोलुखुम्बु

३.७ जिल्ला कृषि विकास कार्यालयबाट वितरण गरिएका मिनिकिट (विभिन्न बालीहरू)

काउली- काठमाण्डौ स्थानीय	करेला- हवाइट लङ्ग, पाली
बन्दा- कोपनहेगन मार्केट	धनिया- रामशेष, सौरभी
मुला- मिनो अर्ली, अल सिजन	गाजर- न्युकोरोडा
रायो- मार्फा चौडापात, खुमल चौडापात	सिमी- चौमासे, केन्टुकी बंडर
काक्रो- भक्तपुर लोकल, कामिनी	भिडी- पार्वती
चम्सुर- स्थानीय	गोलभेडा- लप्सी गेडे, मनिषा, नुतन, शुरक्षा, गीता
केराउ- सिक्किमे लोकल	

श्रोत: जिल्ला कृषि विकास कार्यालय सोलुखुम्बु

३.८ आ.ब. ०७०/७१ मा वितरण गरिएका मलबिउको विवरण

क्र.सं.	मलको नाम	बिक्रि वितरण परिमाण (मे.टन)
१.	युरिया	१८४
२.	डी.ए.पी.	४०
३.	पोटास	१
४.	जैविक मल	१५
५.	बिउ ढुवानी	६

श्रोत: जिल्ला कृषि विकास कार्यालय सोलुखुम्बु

३.९ कृषि कार्यक्रमको लागि सम्भाव्य गा.बि.स.हरु

क्र.सं.	बालीहरु	सम्भाव्य गा.बि.स.हरु
१.	धान	जुबु, नेचा बेतघारी, नेचा बतासे, सल्यान, सोताङ, काकु, पंचन
२.	गहुँ	देउसा, सल्यान, जुबु, मुक्ली, चौलाखर्क, नेचा बतासे, नेचा बेतघारी, गार्मा
३.	मकै	गार्मा, नेले, सोताङ, बुङ, वासा, वाकु, नेचा बतासे, नेचा बेतघारी, तिङ्ला
४.	कोदो	मुक्ली, बुङ, तिङ्ला
५.	फापर	सल्लेरी, नेले, तक्सिन्दु
६.	तेलहन	वासा, देउसा
७.	दलहन	वासा, देउसा
८.	आलु	गार्मा, सल्लेरी, बेनी, टाकसिन्दू, केरुङ, भकान्जे, टाप्डिङ्ग, जुभिङ्ग, काकु, तामाखानी
९.	अलैची	देउसा, नेचाबतासे, सल्यान, चौलाखर्क, वासा, गुदेल, जुभिङ्ग, काकु, तिङ्ला, गोलि, भकान्जे, लोखिम
१०.	हिउँदे फलफुल	सल्लेरी, गार्मा, गोराखानी, तिङ्ला, टाप्डिङ्ग, केरुङ, तामाखानी, टाकसिन्दू, काकु
११.	बर्षे फलफुल	देउसा, पावौ, सोताङ, मुक्ली, काकु, सल्यान, नेचाबेतघारी
१२.	तरकारी	गार्मा, सल्लेरी, नेले, बेनी, जुभिङ्ग, तिङ्ला, कागेल
१३.	कफी	देउसा, नेचाबेतघारी, बतासे सल्यान, कागेल, पन्चन
१४.	चिया	गार्मा, देउसा, चौलाखर्क, नेचा बतासे, नेचाबेतघारी, काकु, तिङ्ला, नेले

श्रोत: जिल्ला कृषि विकास कार्यालय सोलुखुम्बु

३.१० आ.ब. ०७०/७१ जिल्लाको खाद्य सुरक्षाको अवस्था

तीनवटा समुहमा विभाजित जिल्लाका ३४ वटै गाविसहरु "न्युनतम खाद्य असुरक्षित"

- समयमा, निरन्तर र प्रयाप्त वर्षा, समयमा रोपाई, उन्नत मल तथा बिउको आपूर्ति र रोग/किराको नगन्य असरले आलु, धान र गहुँ, जौ र उवाको उत्पादन बृद्धि र खाद्य सञ्चितीको अवस्था सन्तोषजनक रहेको | (उपलब्धता)
- जिल्लाका १५ वटा प्रमुख बजारहरुमा नियमित रूपले मासिक २०० मे. टन र खाद्य संस्थानमा हाल ७७१ क्विन्टल चामल स्टक रहेको | (उपलब्धता)
- कृषकहरुले नगदे बालीबाट ७ करोड ५० लाख र पशु तथा पशुजन्य उत्पादनबाट ३६ करोड रुपैयाँ आर्जन गरेको | (पहुँच)

- जिल्लाभित्र मासिक रूपमा नियमित १० करोड ५० लाख रुपैयाँ विप्रेषण प्राप्त र सडक यातायात तथा ढुवानी सेवामा विस्तार | (पहुँच)
- उत्पादित खाद्यान्न मध्ये धान र गहुँ ८०, मकै ५०, आलु ६३ र कोदो १० प्रतिशत मानब उपभोगमा आएको | (उपभोग)
- जिल्लामा खानेपानीमा ८८ प्रतिशत, सरसफाईमा ६० प्रतिशत पहुँच, र ९ वटा गा.बि.सहरु खुला दिशा मुक्त घोषणा भएको | (उपभोग)
- कुपोषणको दर १.३ प्रतिशत र कुनै पनि रोगब्याधिको महामारी नदेखिएको | (उपभोग)
- बसाइसराई सामान्य, कुल घरधुरी २३,७८५ मध्ये ४,२३८ (१७.८५%) बाट ५,६१७ (५.३५%) जना मानिसहरु बैदेशिक रोजगारमा गएका | (स्थिरता)
- प्राकृतिक प्रकोप, भूकम्प, आगलागी नभएको | (स्थिरता)
- सडक यातायातमा पहुँच बढ्दो अवस्था, बजारहरु प्रतिस्पर्धी र खुला भएको तथा जिल्ला भरि शान्ति सुरक्षाको अवस्था राम्रो रहेको | (स्थिरता)

श्रोत: जिल्ला कृषि विकास कार्यालय सोलुखुम्बु

३.११ जिल्लाको कृषि भू-उपयोग

भू-उपयोग	२०५८		२०६८	
	क्षेत्रफल (हे.)	प्रतिशत	क्षेत्रफल (हे.)	प्रतिशत
कृषि जग्गा				
क) खेति योग्य जग्गा	१८२११.५	८८.२	१५५४६.२	८१.२
अ) अस्थाई बाली लागेको जग्गा	१७८३४.१		१५१८१.१	
आ) अन्य खेति योग्य जग्गा	३७७.४		३६५.१	
ख) स्थाई बाली लागेको जग्गा	७४७.६	३.६	११३३.९	५.९
ग) स्थाई चौरचरण भएको जग्गा	१३७.४	०.७	४७३.५	१.६
घ) पोखरी	०	०	०	०.००
गैर कृषि जग्गा	१५०५.२	७.३	१९६२.९	१०.३
अ) निजि बनबनेलो	७७९.७		१३९७	
आ) अन्य	७६७.६		५६५.९	
जम्मा	२०६६३.८	१००	१९११६।६	१००

श्रोत: राष्ट्रिय कृषि गणना २०५८/२०६८

३.१२ कृषिचलन अन्तर्गतको क्षेत्रफल तथा कित्तासंख्या

विवरण	गणना बर्ष	
	२०५८	२०६८
कृषिचलन (जग्गा भएकाहरुको मात्र)		
कृषिचलनको क्षेत्रफल (हे.)	२०६६३.८	१९११६.६
कृषि चलनको सरदर क्षेत्रफल (हे.)	०.८१	०.८९
कित्ता संख्या	६५२५४	७५६०३
कृषिचलनमा सरदर कित्ता संख्या	३.२	३.५
कित्ताको सरदर क्षेत्रफल (हे.)	०.३१	०.२५

श्रोत: राष्ट्रिय कृषि गणना २०५८/२०६८

३.१३ जिल्लामा कृषिचलनको संख्या र क्षेत्रफल

विवरण	२०५८	२०६८
कृषिचलन संख्या		
कृषिचलन (जग्गा भएका)	२०२४६	२१४६२
कृषि चलन (पशुपन्क्षी मात्र भएका)	०	१६
जम्मा	२०२४६	२१४७८
कृषिचलनको क्षेत्रफल (हे.)		
खेत	२६९५।६	१९४८।७
पाखो	१७९६८।२	१७१६८।१
जम्मा	२०६६३.८	१९११६.८

श्रोत: राष्ट्रिय कृषि गणना २०५८/२०६८

३.१४ कृषि चलनमा स्वामित्वको प्रकार

स्वामित्वको प्रकार	कृषक परिवार संख्या	
एक प्रकारको मात्र स्वामित्व	२०५८	२०६८
परिवारको हकको जग्गा मात्र कमाउने	१८५५५	१८५६२
अरुको हकको जग्गा मात्र कमाउने	१९७	२७१
अन्य प्रकारको उपभोग	०	०
एक भन्दा बढी प्रकारको स्वामित्व	१४९४	२६२९
जम्मा	२०२४६	२१४६२

३.१५ अस्थाई बाली लगाएका कृषक परिवार संख्या तथा बाली लागेको क्षेत्रफल

मौसमी बाली	कृषक परिवार संख्या		क्षेत्रफल (हे.)	
	२०५८	२०६८	२०५८	२०६८
खाद्यान्न बाली				
धान	६४५३	५०५१	२४३४.३	१५१२.३
गहुँ	११००१	१३२८८	३७७६.८	२८१२.२
मकै	१७८९७	१८९४५	८८३८.३	५५२४.८
कोदो	१२५१२	१२९८६	५०६९.४	३८५९.८
कोसे बाली	२८९०	६५०१	२७३.३	२६४.१
कन्दमूल बाली	१२८४१	१९४२३	३९८०.४०	३६७२.६
तेल बाली	२३०	७१७	१९.३	५७.४
मसला बाली	६०८	११०७४	८२.१	२१२.६
नगदे बाली	१४८	१९१	११.३	२
तरकारी	२९७२	१९०२४	९९	६९६.५

श्रोत: राष्ट्रिय कृषि गणना २०५८/२०६८

३.१६ अस्थाई बाली लगाएका कृषक परिवार संख्या तथा बाली लागेको क्षेत्रफल

बाली	कृषकपरिवार संख्या		क्षेत्रफल (हे.)		छरिएका रुख संख्या
	२०५८	२०६८	२०५८	२०६८	
सुन्तला	१०६७	१८१६	२०.६	९.५	५२५८
जुनार	९९	३३५	०	०.४	४९४
कागती	२३०	४३०	०.८	०.८	५८९
आँप	४२७	८९२	०	१०.४	११९५
केरा	१०५१	२९३२	१.७	२७.४	६३०९
स्याउ	-	३८०८	-	६०.७	१८८१७

श्रोत: राष्ट्रिय कृषि गणना २०५८/२०६८

३.१७ बीउबिजन र बिसादीको प्रयोग अनुसार प्रमुख बाली लगाएका कृषकपरिवार

बालीको नाम	उन्नत बीउ प्रयोग गरेका परिवार			विषादि प्रयोग गरेका परिवार		जम्मा खेति गर्ने परिवार
	२०५८	२०६८		२०५८	२०६८	२०६८
		उन्नत	बर्णशंकर			
धान	२७९	३२	०	२७९	४८	५०३५
गहु	२११८	९६	०	३४५	६४	१३२८८
मकै	८८७	२०७	३२	४७६	११२	१८९४५
आलु	८५४	९६	०	४७६	८०	१९१५२
उखु	०	०	०		०	११२
तरकारी	८२	३१९	१४३	१३१	१९१	१९०२४

श्रोत: राष्ट्रिय कृषि गणना २०५८/२०६८

३.१८ रासायनिक मलको प्रयोग अनुसार प्रमुख बाली लागेको क्षेत्रफल र मलको परिमाण

बालीको नाम	२०५८		२०६८	
	क्षेत्रफल	परिमाण (क्विन्टल)	क्षेत्रफल	परिमाण (क्विन्टल)
धान	५६	६.१५८	१६.१	१३
गहु	३०.५	४.१५४	१०४.७	२७८
मकै	७६.४	९.१९५	३२९	६५५
आलु	१३.८	०.७३९	५६.८	६९
तरकारी	०	०	३.९	९

श्रोत: राष्ट्रिय कृषि गणना २०५८/२०६८

३.१९ कृषि ऋण लिने कृषक परिवारको विवरण

कृषि ऋण लिने परिवारको		कृषि ऋण नलिने परिवारको		कृषि ऋण लिन चाहने परिवारको		कृषि ऋण लिन नचाहने परिवारको	
संख्या	प्रतिशत	संख्या	प्रतिशत	संख्या	प्रतिशत	संख्या	प्रतिशत
३३९४	१६	१८०६८	८४	७९१९	३७	१३५४३	६३

श्रोत: राष्ट्रिय कृषि गणना २०६८

३.२० कृषि ऋणको श्रोत अनुसार कृषक परिवारको विवरण

क्र.सं.	कृषि ऋणको श्रोत	कृषक परिवार संख्या
१.	सहकारी संस्था	४८
२.	कृषि विकास बैंक	२८७
३.	बाणिज्य बैंक	१६
४.	कृषक समुह	३८२
५.	महिला समुह	७६५
६.	नातेदार	१६७३
७.	अन्य	२२३

श्रोत: राष्ट्रिय कृषि गणना २०६८

३.२१ उद्देश्य अनुसार कृषि ऋण लिन चाहने कृषक परिवारको विवरण

क्र.सं.	कृषि ऋणको उद्देश्य	कृषक परिवार संख्या
१.	पशुपन्क्षी पालन	४४४५
२.	कृषि औजार	४७८
३.	सिचाई	१११५
४.	माछापालन	२१२
५.	मल तथा बिऊ	१२९१
६.	अन्य	५९०

श्रोत: राष्ट्रिय कृषि गणना २०६८

३.२२ कृषक परिवारलाई खाद्य अपर्याप्तता

क्र.सं.	खाद्य अपर्याप्तताको अबधि (महिनामा)	कृषक परिवार संख्या
१.	१ देखि ३	४३६६
२.	४ बढी ६	५८६३
३.	७ देखि ९	१३३८
४.	१० देखि १२	५४२

श्रोत: राष्ट्रिय कृषि गणना २०६८

३.२३ खाद्य अपर्याप्तताको परिपूर्तिको माध्यम

क्र.सं.	अपर्याप्तता पूर्ति गर्ने माध्यम	कृषक परिवार संख्या
१.	आफ्नै गैर कृषि ब्यबसाय	८२९
२.	जिल्ला भित्र ज्याला मजदुरी	८६५२
३.	जिल्ला बाहिर ज्याला मजदुरी	६३७
४.	देश बाहिर ज्याला मजदुरी	७०१
५.	पेन्सन	११२
६.	सापटी	१०९९
७.	अन्य	६४

श्रोत: राष्ट्रिय कृषि गणना २०६८

३.२४ जिल्लाको कृषि सम्बन्धि आधारभूत सूचकहरु

विवरण	२०६८
जम्मा कृषिचलन संख्या	२१४७८
कृषि ऋण लिएका कृषिपरिवार संख्या	३३९९
कृषि ऋण लिन इच्छुक कृषक परिवार	७९१९
मुख्य कृषक पुरुष भएका कृषिचलन संख्या	१५५५१
परिवारको मुली नै मुख्य कृषक भएका कृषि चलन संख्या	१९०२४
मुख्य कृषक महिला भएका कृषिचलन संख्या	५९११
मुख्य आमदानी कृषि हुने कृषक परिवार	२०९२०
कृषि ऋण आवश्यकता छ भन्ने कृषक परिवार प्रतिशत	३७
जम्मा घरपरिवार संख्या	२३७५८
जम्मा कृषक परिवार संख्या	२१४७८
कृषक परिवार प्रतिशत	८२.५१
कृषक परिवारको औसत आकार	४.६
नेपालमा कृषक परिवार %	७०.५९

श्रोत: राष्ट्रिय कृषि गणना २०६८

३.२४ कृषकको कृषि बजार सम्मको पहुँच

क्र.सं.	कृषि बजार सम्म पुग्न लाग्ने समय	कृषक परिवार संख्या
१.	घर नजिकै	४४६
२.	१० मिनेट देखि ३० मिनेट	१३३८
३.	३० मिनेट देखि १ घण्टा	२०५५
४.	१ घण्टा देखि २ घण्टा	४७६४
५.	२ घण्टा देखि ३ घण्टा	३९८३
६.	३ घण्टा भन्दा बढी	८८७५

श्रोत: राष्ट्रिय कृषि गणना २०६८

३.२४ जिल्ला स्थित पशु सेवा केन्द्रहरु

क्र.सं.	सेवा केन्द्रहरुको नाम	सदरमुकाम देखिको दुरी	अन्तर्गतका गा.बि.स.हरु
१.	पशु सेवा केन्द्र, नेले 'क'	५ कोष	नेले, कांगेल, मुक्ली, देउसा
२.	पशु सेवा केन्द्र, नेचाबेतघारी 'ख'	११	नेचाबेतघारी, नेचाबतासे, पंचन
३.	पशु सेवा केन्द्र, खरिखोला 'ख'	११	जुबीड, चौरीखर्क, टाकसिन्दू, नाम्चे, खुम्जुड
४.	पशु सेवा केन्द्र, सोताड 'ख'	१३	सोताड, पावै, बुड
५.	पशु सेवा केन्द्र, जुनबेशी 'ख'	३	बेनी, तामाखानी, सल्लेरी
६.	पशु सेवा केन्द्र, तिङ्ला 'ख'	६	तिङ्ला, सल्यान, गार्मा
७.	पशु सेवा केन्द्र, गोरखानी 'ख'	६	गोरखानी, टाण्टिड,
८.	पशु सेवा केन्द्र, शिशाखोला 'ख'	६	केरुड
९.	पशु सेवा केन्द्र, जुबु 'ख'	१०	जुबु, लोखिम
१०.	पशु सेवा केन्द्र, छेस्काम 'ख'	१८	छेस्काम, गुदेल
११.	पशु सेवा केन्द्र, वासा 'ख'	६	वासा, वाकु, काकु
१२.	पशु सेवा केन्द्र, चौलाखर्क 'ख'	११	चौलाखर्क, गोलि, भकान्जे

श्रोत: जिल्ला पशु सेवा कार्यालय सोलुखुम्बु

३.२५ जिल्लामा बार्षिक बिक्री हुने पशुको विवरण

बार्षिक बिक्री हुने पशुको संख्या								
गाई	गोरु	भैसी	राँगो	बारम्बा	बंगुर	खसी	बोका	कुखुरा
-	-	-	०	०	४३४७	३५७०	७३	१४८७५
बार्षिक कारोबार रु. हजारमा : १२०७३३								

श्रोत: जिल्ला पशु सेवा कार्यालय सोलुखुम्बु

३.२६ आ.ब. ०७०/७१ मा जिल्ला स्थित पशुपन्क्षीहरुको संख्यात्मक अवस्था

क्र.सं.	पशुपन्क्षी	जात	संख्या
१.	गाई	स्थानीय	४३५८८
		बर्णशंकर	५९४१
		उन्नत	३८४५
२.	भैंसी	स्थानीय	२९९६६
		बर्णशंकर	९१६९
		उन्नत	४६११
३.	बाख्रा	स्थानीय	६८६१४
		बर्णशंकर	९५०८
		उन्नत	५५४४
४.	भेंडा	स्थानीय	७७३५
		बर्णशंकर	८४३
		उन्नत	०
५.	सुँगुर	स्थानीय	३१८७९
		बर्णशंकर	८४४३
		उन्नत	६०३०
६.	खरायो	स्थानीय	८३
		बर्णशंकर	००
		उन्नत	००
७.	घोडा/खच्चर	स्थानीय	१७५३
		बर्णशंकर	००
		उन्नत	००
८.	हाँस	स्थानीय	७६१
		बर्णशंकर	००
		उन्नत	००
९.	कुखुरा	स्थानीय	१९२६५४
		बर्णशंकर	००
		उन्नत	१५००
१०.	याक/नाक/चौरी		१२०४६

श्रोत: जिल्ला पशु सेवा कार्यालय सोलुखुम्बु

३.२७ जिल्ला स्थित पशु सेवा प्रदान गर्ने प्रमुख निकायहरूको विवरण

क्र.सं.	पशुसेवा प्रदान गर्ने सरकारी तथा गैर सरकारी निकायहरू
१.	जिल्ला पशुसेवा कार्यालय र मातहतका पशु सेवा केन्द्रहरू
२.	याक विकास फार्म, स्याङ्बोचे
३.	आर.आर.एन.,सोलुखुम्बु
४.	योड स्टार क्लब सोलुखुम्बु
५.	हिमालयन यति क्लब, जुनबेशी सोलुखुम्बु
६.	पहाडी विकास तथा संरक्षण समुह (नेपाल), बुङ सोलुखुम्बु
७.	इको हिमाल नेपाल

श्रोत: जिल्ला पशु सेवा कार्यालय सोलुखुम्बु

३.२८ पशुजन्य पदार्थको उत्पादन विवरण

क्र.सं.	पशुजन्य पदार्थ	उत्पादन परिमाण (मे.ट.)	
		आ.ब. ०६९/७०	आ.ब. ७०/७१
१.	दुध	८५६५.७८	८५६५.७८
२.	मासु	२५१९.०४	२६६७.९
३.	छाला	-	-
४.	अण्डा (हजार गोटामा)	४१८६.१६	४२०६.०६
५.	ऊन (के.जी.मा)	६८२१.८३	६७२४.१९

श्रोत: जिल्ला पशु सेवा कार्यालय सोलुखुम्बु

३.२९ जिल्ला स्थित पशुजन्य उद्योगहरूको विवरण

क्र.सं.	उद्योगको नाम	ठेगाना	बार्षिक उत्पादन (के.जी.)	बार्षिक आमदानी (रु.)
१.	नुम्बुर भ्यु चिज उद्योग	टाकसिन्दू- ८	९५०	८,०७,५००
२.	पि. के. चिज उत्पादन केन्द्र	गोलि-९	१५००	१२,७५,०००
३.	जुनबेशी चिज उत्पादन केन्द्र	बेनी	६५०	५,५२,५००
४.	जम्मा		३१००	२६,३५,५००

श्रोत: जिल्ला पशु सेवा कार्यालय सोलुखुम्बु

३.३० जिल्लामा देखा परेका प्रमुख पशु रोगहरूको विवरण

क्र. सं.	रोगको नाम	देखा परेको संख्या
१.	Parasitic gastroenteritis	१०८९
२.	Infertility	२७१
३.	Retained Placenta	१३१
४.	Red Urine	९०
५.	Ecto. parasitic infection	१९८५
६.	Diarrhoea	२९४
७.	Paramphistomiasis	३१८
८.	Liver fluke	२०३७
९.	Wound	२५९
१०.	Skin lesions	१९६
११.	Respiratory sign	९४
१२.	Abortion	२०
१३.	Mange	१६७
१४.	Mastitis	७६
१५.	Coccidiosis	५८८
१६.	Newcastle Disease	३५१७३
जम्मा		४२७८८

श्रोत: जिल्ला पशु सेवा कार्यालय सोलुखुम्बु

३.३१ Animal Treatment Status

S.N.	Disease	Species treated	No. of animal treated		% coverage of total animal pop ⁿ
			DLSO	Private	
1.	Medical treatment	Cattle, Buffalo, Sheep, Goat, pig, poultry etc.	५६७५	६५८	३.५%
2.	Minor surgical treatment	Cattle, Buffalo, Sheep, Goat, pig etc.	१५९३	१५६	०.९६%
3.	Major surgical treatment	Cattle, Buffalo, Sheep, Goat, pig etc.	२५	०	०.०१%
4.	Gynecological	Cattle, Buffalo, Sheep, Goat, pig etc.	१०८०	२५	०.६१%
Total			८३७३	८३९	

श्रोत: जिल्ला पशु सेवा कार्यालय सोलुखुम्बु

३.३२ आ.ब. ०७०/७१ मा प्रयोगशाला सेवा सम्बन्धि विवरण

S.N.	Activities	No. of samples	Negative	Positive	Total
1.	Feecal Test	११९२	५०५	६८७	११९२
1.1	Liver Fluke			२९०	
1.2	Round Worm				
	Strongylus & strongloid			१५४	
	Paramphistomiasis			१२८	
	Haemonchus				
	Ascaris			७८	
1.3	Tape Worm			३२	
2.	Urine Analysis				
2.1	Red Urine	८३	३४	४९	८३
	Milk Test				
3.	Mastitis	७५	३५	४०	७५
4.	Skin scarping	२६	७	१९	२६
5.	postmortom	९	३	६	९
	Total	१३८५	५८४	१४८३	१३८५

श्रोत: जिल्ला पशु सेवा कार्यालय सोलुखुम्बु

३.३३ Vaccination Status Annual

S.N.	Vaccine	Species vaccinated	No. of animal trated	
			DLSO	Private
1.	HS & BQ	Cattle, Buffalo, Goat, Sheep	१४०५	-
2.	PPR	Sheep & Goat	३७००	-
3.	Swine Fever	Pig	१००५	-
4.	Ranikhet	Poultry	१००००	-
5.	Rabies	Dog	१५०	-
	Total		१६२६०	-

श्रोत: जिल्ला पशु सेवा कार्यालय सोलुखुम्बु

३.३४ नश्ल सुधार कार्यक्रम: प्राकृतिक गर्भाधान र उत्पादन विवरण

प्राकृतिक गर्भधारण संख्या		उत्पादन			
गाई	भैसी	बाच्छा	बाच्छी	पाडा	पाडी
६०९	६२६	३२८	३९६	२२४	३३१

श्रोत: जिल्ला पशु सेवा कार्यालय सोलुखुम्बु

३.३५ कृषिजन्य उपपदार्थ उत्पादन सम्बन्धि विवरण

कृषि उत्पादन	मे.ट. (हजारमा)	कृषि उप-पदार्थ	सुख्खा पदार्थ (मे.ट.)
धान	३.०६	पराल	४७०६.४
मकै	३२.३८८	ढोड	२१६७६.०८
गहुँ	७.५	छ्वाली	५१५०
कोदो	२.७३	नल	३५२१.५५
जौ	०.२	नल	१८०.०
		जम्मा	३५२३४.०३

श्रोत: जिल्ला पशु सेवा कार्यालय सोलुखुम्बु

३.३६ पशु आहार विकास कार्यक्रम: डालेघाँसको विवरण

क्र.सं.	डालेघाँसहरु	बोट संख्या (अनुमानित)	प्रति बोट घाँस उत्पादन (के.जी.)
१.	दुधिलो	२३५००	१५०-२५०
२.	निमारो	१००००	२५०-३००
३.	गोगन	२५००	२५०-३००
४.	पैयू	७५००	१००-२००
५.	बडहर	५०००	२५०-३००
६.	चुलेत्रो	३०००	१५०-२५०
७.	खसु	२००००	१५०-२००
८.	बाँझ	२०००	२००-२५०
९.	कुटमिरो	५०००	२००-३००
१०.	काब्रो	१५००	२००-३००
११.	खन्यु	१५००	२००-३००
१२.	टाँकी	५००	१००-२००
१३.	बकाइनो	५००	१००-२००
१४.	दार	२०००	१५०-२५०

श्रोत: जिल्ला पशु सेवा कार्यालय सोलुखुम्बु

३.३७ भुईँघाँस सम्बन्धि विवरण

क्र.सं.	भुईँघाँसहरु	लगाएको हेक्टर	बार्षिक उत्पादकत्व हे. (मे.ट.)
१.	बर्षे	-	-
२.	हिउँदे (जै)	८	३५
३.	बहुबर्षे राई तथा सेतो क्लोभर	३६	३७८०
	जम्मा		३८१५

श्रोत: जिल्ला पशु सेवा कार्यालय सोलुखुम्बु

३.३८ आर्थिक वर्ष अनुसार हाल सम्म हस्तान्तरण भएका सामुदायिक बनहरु

क्र.सं.	आ.ब.	सा.ब. संख्या	क्र.सं.	आ.ब.	सा.ब. संख्या
१.	२०४८/४९	१३	१३.	२०६०/६१	६
२.	२०४९/५०	१०	१४.	२०६१/६२	१
३.	२०५०/५१	१४	१५.	२०६२/६३	६
४.	२०५१/५२	२१	१६.	२०६३/६४	४
५.	२०५२/५३	८	१७.	२०६४/६५	४
६.	२०५३/५४	१	१८.	२०६५/६६	५
७.	२०५४/५५	२४	१९.	२०६६/६७	७
८.	२०५५/५६	४	२०.	२०६७/६८	८
९.	२०५६/५७	११	२१.	२०६८/६९	१२
१०.	२०५७/५८	७	२२.	२०६९/७०	-
११.	२०५८/५९	२	२३.	२०७०/७१	१२
१२.	२०५९/६०	१	२४.	जम्मा	१९१

श्रोत: जिल्ला बन कार्यालय सोलुखुम्बु

३.३९ सोलुखुम्बु जिल्लामा अबस्थित ईलाका बन कार्यालयहरु र अन्तर्गतका गा.बि.स.

क्र.सं.	ईलाका बन कार्यालयको नाम	अन्तर्गतका गा.बि.स.हरु
१.	सल्लेरी ई.ब.का.	सल्लेरी, बेनी, टाकसिन्दू, गार्मा, तामाखानी
२.	सल्यान ई.ब.का.	तिडला, नेचाबेतघारी, नेचाबतासे, सल्यान
३.	जुबु ई.ब.का.	मुक्ली, जुबु, लोखिम
४.	पताले ई.ब.का.	केरुङ, टाप्तिङ, गोरखानी
५.	किन्जा ई.ब.का.	भकान्जे, गोलि, चौलाखर्क
६.	जुभीङ ई.ब.का.	जुभिङ, वासा, वाकु
७.	नेले ई.ब.का.	नेले, काँगेल, पंचन, देउसा, काकु
८.	सोताङ ई.ब.का.	सोताङ, पावै, गुदेल
९.	सगरमाथा राष्ट्रिय निकुन्ज	खुम्जुङ, नाम्चे, चौरीखर्क
१०.	मकालु बरुण राष्ट्रिय निकुन्ज	बुङ, छेस्काम, र गुदेल गा.बि.स.को केही भाग

श्रोत: जिल्ला बन कार्यालय सोलुखुम्बु

३.४० सोलुखुम्बु जिल्लाका सामुदायिक बनहरुको आ.ब. ०७०/७१ को आम्दानी

१० हजारभित्र आम्दानी हुने	१० देखि ५० हजार सम्म आम्दानी हुने	५० हजार भन्दा बढी आम्दानी हुने
१२%	५५%	३३%

श्रोत: जिल्ला बन कार्यालय सोलुखुम्बु

३.४१ सामुदायिक बन सम्बन्धि केही प्रमुख विवरण

क्र.सं.	ई.ब.का.	सा.ब.उ.स. संख्या	संलग्न घरधुरी संख्या	ओगटेको बनको क्षेत्रफल (हे.)	औसत प्रतिघरधुरी बन क्षेत्र (हे.)
१.	जुभिड	१८	२१८२	५३०४.३१	२.४३
२.	नेले	३४	५६८२	५३०८.२३	०.९३
३.	जुबु	१४	१५७१	१२५८.६६	०.८०
४.	किन्जा	४	२८३	५५२.३२	१.९५
५.	पताले	९	१५४२	३९७१.९४	२.५८
६.	सल्लेरी	३६	३१९५	८६५०.९५	२.७१
७.	सल्यान	२२	४२९७	२२५५.२८	०.५२
८.	सोताड	५४	८१८३	८२७०.५४	१.०१
जम्मा		१९१	२६९३५	३५५७२.२३	१.६२

श्रोत: जिल्ला बन कार्यालय सोलुखुम्बु

३.४२ सामुदायिक बनहरुबाट समुदायमा बन पैदाबरको आपूर्तिको अवस्था

क्र.सं.	बन पैदाबर	पुग्दैन भन्ने समुह	पुग्छ भन्ने समुह	बढी हुन्छ भन्ने समुह
१.	काठ	३७ %	६० %	३ %
२.	दाउरा	४ %	८३ %	१३ %
३.	स्याउला/ सोतर	१ %	९० %	९ %
४.	भुईँघाँस	४७ %	३२ %	२१ %
५.	डालेघाँस	१४ %	६२ %	२४ %
६.	अन्य	२२ %	७६ %	२ %

श्रोत: जिल्ला बन कार्यालय सोलुखुम्बु

३.४३ सोलुखुम्बु जिल्लामा भएका बन पैदाबरमा आधारित उद्योगहरु

क्र. सं.	उद्योगको नाम, ठेगाना	दर्ता मिति	उत्पादित बस्तु	क्षमता (प्रतिवर्ष)
१.	पदम खड्गा नेपाली कागज उद्योग, तिङ्ला-६	०५०/१२/२०	नेपाली कागज	१२०
२.	पिके नेपाली कागज उद्योग, गोरखानी-१	०५४/०६/११	नेपाली कागज	१५०
३.	पिरामिड भ्याली प्रा.लि., चौलाखर्क-८	०५३/०३/३१	फलफुल, चिया प्रसोधन	२०००
४.	गोरखानी नेपाली कागज उद्योग, गोरखानी-१	०२८/०४/०७	कागज उत्पादन	६२५
५.	कुलुङ सुति उद्योग, छेस्काम-८	०४०/०७/०८	कपडा उत्पादन	८०
६.	एभरेस्ट नेपाली कागज उद्योग, बेनी-६	०४०/०४/०९	नेपाली कागज	१२०

७.	नाम्चे नेपाली कागज उद्योग, सल्लेरी-२	०४०/०९/०२	नेपाली कागज	१६२
८.	शिध्ददेवी नेपाली कागज उद्योग, गोलि-४	०५८/०६/०८	नेपाली कागज	६०
९.	हिमालय लोकता कागज उद्योग,सल्लेरी-२	०५६/१/१८	नेपाली कागज	६२९
१०.	कान्छा मुखिया कृषि फार्म प्रा.लि., गार्मा-९	०५९/१०/५	बिरुवा लगाउने	३२५
११.	सोलु हिमालयन फर्निचर उद्योग, टाकसिन्दू-८	०६१/०९/०२	काठको फर्निचर	४५०
१२.	एभरेष्ट नेपाली मल्टी पर्पोज पेपर उद्योग, गोरखानी-३	०४६/१०/०१	नेपाली कागज	१००
१३.	ॐ श्रेष्ठ नेपाली कागज उद्योग, गोरखानी-६	०५६/०५/२१	नेपाली कागज	५००
१४.	थापा फर्निचर उद्योग, जुभीड-१	०५८/०३/२०	काठको फर्निचर	१००
१५.	नमस्ते कागज उद्योग, सल्लेरी-५	०६०/१२/१२	नेपाली कागज	२००
१६.	एम. टी. पेपर उद्योग प्रा.लि., काँकु-४	०५७/०२/२९	नेपाली कागज	१२५००
१७.	पदम खड्गा अर्गेली लोकता उद्योग, तिडला	०५८/१२/२०	अर्गेली र लोकता खेति	१२०
१८.	तम्बुर भ्यू ताकचिज उद्योग, टाकसिन्दू-८	०५६/०१/२६	चिज उत्पादन	१५०
१९.	एभरेस्ट उड सप्लाइ प्रा.लि., सल्लेरी-३	०५९/१०/०५	फर्निचर उद्योग	१५००
२०.	पिके हाते कागज उद्योग, तामाखानी-८	०४१/०८/०३	नेपाली कागज	१०५
२१.	सुबेदी नेपाली कागज उद्योग, चौलाखर्क-२	०३५/०७/०८	नेपाली कागज	१४०
२२.	हिमालयन एकजरिभ्स हन्स प्रा.लि., चौलाखर्क-९	०६०/०२/०६	जडिबुटी संकलन	२२२२
२३.	महाकुलुड हाते नेपाली कागज उद्योग, गुंदेल-५	०६०/१२/२४	नेपाली कागज	३००
२४.	पिके जडिबुटी उद्योग प्रा.लि., सल्लेरी-३	०५९/१०/०५	जडिबुटी उत्पादन	७५०
२५.	महाकुलुड अल्लो कपडा उद्योग, छेस्काम-८	०५२/०३/०४	अल्लो कपडा उत्पादन	१५०
२६.	शेर्पा उड एण्ड हेण्डिक्राफ्ट, सल्लेरी-५	०६०/०२/०६	फर्निचर उत्पादन	१०००
२७.	पेम्बदिकी नेपाली कागज उद्योग, जुभीड-१	०५८/०२/०८	नेपाली कागज	१८०
२८.	सगरमाथा चिया कम्पनी प्रा.लि., सल्लेरी-२	०२८/०४/१०	चिया लगाउने	१८
२९.	दुधकुण्ड कागज उद्योग, सल्लेरी-५	०६१/०७/२६	नेपाली कागज	४००
३०.	छिरीड फर्निचर उद्योग, सल्लेरी-५	०६१/०४/०१	फर्निचर उत्पादन	२५०
३१.	यू.एन एभरेस्ट पेपर उद्योग प्रा.लि., सल्लेरी-५	०५९/०४/२४	नेपाली कागज	४५०
३२.	हुङ्गा अल्लो सुती कपडा उद्योग, छेस्काम-६	०५४/०३/०८	अल्लो कपडा उत्पादन	५०
३३.	सरस्वति नेपाली कागज उद्योग, गुंदेल-६	०५३/०६/१९	नेपाली कागज	७०
३४.	कुरीमा नेपाली कागज उद्योग, लोखिम-९	०५७/०७/१३	नेपाली कागज	१२०
३५.	सगरमाथा काष्ठ उद्योग, सल्लेरी-७	०३९/१२/२५	काठको फर्निचर	५०
३६.	खुम्बु फर्निचर उद्योग, जुभीड-७	०६०/११/११	काठको फर्निचर	३६५
३७.	बुध्द नेपाली कागज उद्योग, लोखिम-२	०४६/११/११	नेपाली कागज	५०
३८.	सोनाम फर्निचर उद्योग, सल्लेरी	०६१/११/१०	काठको फर्निचर	३२५
३९.	जलदेवी नेपाली कागज उद्योग, सल्यान-७	०५७/०२/१५	नेपाली कागज	७००

४०.	बेनी फेरा फर्निचर उद्योग, बेनी	०५७/११/०८	काठको फर्निचर	१५०
४१.	कुनजाड धुप उद्योग, तामाखानी-९	०२५/०५/१९	धुप उत्पादन गर्ने	२४०
४२.	जडिबुटी विकास केन्द्र, मुक्ली-८	०६०/०३/१२	चिराइतो लगाउने	१७८७
४३.	सगरमाथा जडिबुटी तेल उद्योग, भकान्जे-२	०४७/०४/१२	जडिबुटी तेल उत्पादन	३८५
४४.	नाम्चे फर्निचर उद्योग, सल्लेरी	०६१/११/२३	काठको फर्निचर	२७५
४५.	बुध्द नेपाली कागज उद्योग, काँकु-९	०५७/११/२२	नेपाली कागज	१२०
४६.	नुर्के फर्निचर उद्योग, सल्लेरी-२	०६०/०८/०८	काठको फर्निचर	५०
४७.	नेपाली कागज उद्योग, तामाखानी-९	०३१/१०/२७	नेपाली कागज	७००
४८.	कोशी कागज उद्योग, जुभिङ-१	०४६/१०/२४	नेपाली कागज	७५०
४९.	महादेव काष्ठ चदारा उद्योग, वाकु-१	०६२/०२/१९	काठको भाडा बनाउने	१२०
५०.	बेतघारी बेतबाँस उद्योग, नेचा बेतघारी-७	०६१/११/२३	बाँसको समान	६१

श्रोत: जिल्ला बन कार्यालय सोलुखुम्बु

४. आर्थिक क्रियाकलाप सम्बन्धि तथ्यांक

४.१ आर्थिक रुपमा अक्सर सक्रिय जनसंख्या (१० बर्ष वा माथिका) को पेशागत विवरण

पेशा	महिला	पुरुष
सशस्त्र बल	०	९
शिल्पकार तथा शिल्प सम्बन्धि कामदार	१६०	१,८०९
प्राथमिक तहका पेशा	१,०९६	१,४७४
प्रबन्धक	८६१	५१२
प्राबिधिक तथा सहायक बिज्ञ	६५	२७९
कार्यालय सहायक	६५	६४२
संयन्त्र तथा यन्त्र चालक तथा संयोजनकर्ता	८	६६
बिशेषज्ञ	६२९	१,११२
सेवा तथा बिक्री कामदार	१,००३	१,६६०
कृषि/बन/मत्स्य सम्बन्धि दक्ष/अदक्ष कामदार	२२,०८३	१७,४५४
पेशा उल्लेख नभएको	८१	११९
जम्मा	२६,०५१	२५,१३६

श्रोत: राष्ट्रिय जनगणना २०६८

४.२ आर्थिक रुपमा अक्सर सक्रिय जनसंख्या (१० बर्ष वा माथिका) को काम गर्दाको स्थिति

रोजगारको अवस्था	महिला	पुरुष
कामदार	२,२१७	६,२२९
रोजगारदाता	४६९	५६०
उल्लेख नभएको	३६४	२९१
आफ्नै ब्यबसाय	२१,७०२	१७,३३६
पारिवारको सहयोगी (तलब बिना)	१,३००	७१९

श्रोत: राष्ट्रिय जनगणना २०६८

४.३ काम गरेको अबधिको आधारमा आर्थिक क्रियाकलापको प्रकृति (१० बर्ष वा माथि)

लिङ्ग र उमेर समुह		जम्मा	पुरुष	महिला	
जम्मा		८२४५४	३९२२०	४३२३४	
कामको प्रकृति	आर्थिक	< ३ महिना	६६२०	३४९९	३२०१
		३-५ महिना	३०८६	१०२०	२०६६
		६-७ महिना	६४४३	१८६६	४५७७
		८ + महिना	४२७५५	२२५९०	२०१६५
	बिस्तारित आर्थिक	< ३ महिना	९७४९	४६४५	५१०४
		३-५ महिना	४२५७	१९९९	२२५८
		६-७ महिना	९५९	५३७	४२२
		८ + महिना	५७४	२७९	२९५
	कामको खोजी	< ३ महिना	१९८७	१६३७	३५०
		३-५ महिना	५९७	४९२	१०४
		६-७ महिना	१८१	१४१	४०
		८ + महिना	११२	८८	२४
	गैर आर्थिक	< ३ महिना	१००४५	३५८२	६४६३
		३-५ महिना	७२४८	१३६७	५८८०
		६-७ महिना	२८९१	३६७	२५२३
		८ + महिना	३०५७३	१३८१८	१६७५५
उल्लेख नभएको		२३७	१६५	७२	

श्रोत: राष्ट्रिय जनगणना २०६८

४.४ काम गरेको अबधिको आधारमा महिलाहरुको आर्थिक क्रियाकलापको प्रकृति (१० बर्ष वा माथि)

कामको प्रकृति	कामको अबधि (महिनामा)												
	०	१	२	३	४	५	६	७	८	९	१०	११	१२
आर्थिक	१३,१५३	४११	२,७९०	६९०	९६९	४०७	३,३६७	१,२०	२,९६२	१,७२५	५,३४४	२८३	९,८५२
बिस्तारित आर्थिक	३५,०८३	१,१६५	३,९३८	१,३१८	७४४	१९६	३९०	३२	८३	३३	७५	८	९६
कामको खोजी	४२,६४४	१०५	२४५	६५	३९	०	४०	०	१६	०	०	८	०
गैर आर्थिक	११,५४०	५८६	५,८७७	२,२८५	२,७१७	८७८	२,१९१	३३२	७६१	८६८	३,७४८	३९९	१०,९७९

श्रोत: राष्ट्रिय जनगणना २०६८

४.५ काम गरेको अबधिको आधारमा पुरुषहरुको आर्थिक क्रियाकलापको प्रकृति (१० बर्ष वा माथि)

कामको प्रकृति	कामको अबधि (महिनामा)												
	०	१	२	३	४	५	६	७	८	९	१०	११	१२
आर्थिक	१०,१६०	३१८	३,१०१	५५५	२७४	१९१	१,२२१	६४५	१,६९७	१,२३४	३,८४९	७०६	१५,१०५
बिस्तारित आर्थिक	३१,५९६	१,०५६	३,५८९	१,०२०	८६७	११२	५१३	२४	३९	३२	६४	०	१४३
कामको खोजी	३६,६९६	७६३	८७४	२६१	२०१	३१	१४१	०	३२	०	८	१६	३२
गैर आर्थिक	१९,९२१	८९१	२,६९१	५९५	५७२	२०१	२९७	७१	३५८	७६४	४,२८०	२८७	८,१२८

श्रोत: राष्ट्रिय जनगणना २०६८

४.६ केवल एकै प्रकृतिको आर्थिक क्रियाकलाप गर्ने जनसंख्याको विवरण (१० बर्ष वा माथि)

कामको प्रकृति/ लिंग		लिंग		
		जम्मा	पुरुष	महिला
कामको प्रकृति	आर्थिक मात्र	२४,९५६	१५,१०५	९,८५२
	बिस्तारित आर्थिक मात्र	२३९	१४३	९६
	कामको खोजी मात्र	३२	३२	०
	गैर आर्थिक मात्र	१९,१०७	८,१२८	१०,९७९
उल्लेख नभएको		२३७	१६५	७२

श्रोत: राष्ट्रिय जनगणना २०६८

४.७ उमेर समुह अनुसार १० बर्ष माथिको जनसंख्या (महिला र पुरुष दुवै) ले बिगत १२ महिनामा गरेको आर्थिक / गैर आर्थिक क्रियाकलाप सम्बन्धि विवरण

उमेर समुह बर्षमा	जम्मा	आर्थिक तथा गैर आर्थिक क्रियाकलाप								उल्लेख नभएको
		आफ्नै कृषि	तलब/ ज्याला	आफ्नै गैर कृषि ब्यबसाय	बिस्तारित आर्थिक काम	कामको खोजी	घरधन्दा	अध्ययन	निष्क्रिय	
जम्मा	८२,४५४	५०,५७१	१२,६७८	८,३९५	१५,५३८	२,८७७	३०,६०२	२५,८४१	५,८७०	२३७
१०-१४	१३,८६९	३,१८६	११०	२१९	२,५२२	५५	५,०२०	१३,०३१	८६४	४८
१५-१९	१२,७०५	५,३९६	१,१९३	६०९	२,१५३	४०१	४,२३९	९,३२३	६२३	५३
२०-२४	८,५३१	५,२५७	१,६५६	८४१	१,६९१	६८७	३,०७४	२,६३४	३६७	२४

२५-२९	७,०३६	५,००२	२,०१२	१,०८८	१,४३८	४२५	२,५६६	४८८	३३४	२६
३०-३४	५,६९२	४,३६७	१,५७७	९०८	१,०९७	३४०	२,१९७	८१	२०४	८
३५-३९	५,६१८	४,२६०	१,४८९	८३०	१,०१५	२५४	१,९५५	५७	१७५	१६
४०-४४	५,६४८	४,५६५	१,३६६	८९९	१,०३१	१६३	२,१६६	६३	२०९	७
४५-४९	५,०८२	४,३३६	१,१५१	७८४	१,१५६	२२५	२,०१४	२३	२०२	१६
५०-५४	४,६९८	३,९२५	९२०	६५४	८८४	१४२	१,९३१	१८	२५६	१७
५५-५९	३,७८०	३,२५५	५९६	५२५	८३६	१००	१,६६५	१६	२४६	८
६०-६४	३,२३५	२,७८२	२८१	४००	५८९	४३	१,३५३	२६	२९९	०
६५-६९	२,५२३	२,०७५	१७४	३३२	५३७	०	९७४	१६	३७१	०
७०-७४	१,९०८	१,२८६	९५	१९७	३५३	८	८५४	१६	५५३	८
७५+	२,१२९	९५९	५८	१०८	२३६	३६	५९३	५०	१,१६७	७

श्रोत: राष्ट्रिय जनगणना २०६८

४.८ उमेर समुह अनुसार १० बर्ष माथिका पुरुषहरूले बिगत १२ महिनामा गरेको आर्थिक / गैर आर्थिक क्रियाकलाप सम्बन्धि विवरण

उमेर समुह बर्षमा	जम्मा	आर्थिक तथा गैर आर्थिक क्रियाकलाप								उल्लेख नभएको
		आफ्नै कृषि	तलब/ज्याला	आफ्नै गैर कृषि ब्यबसाय	बिस्तारित आर्थिक काम	कामको खोजी	घरधन्दा	अध्ययन	निष्क्रिय	
जम्मा	३९,२२०	२३,४७०	९,८४४	४,६०१	७,४६०	२,३५९	८,०४७	१२,७३९	२,९१५	१६५
१०-१४	७,०१८	१,८००	८०	११२	१,२९०	२४	२,१०३	६,५८८	५०२	४८
१५-१९	६,०५८	२,५८९	७१६	२९१	१,११२	३१३	१,३२१	४,५२९	३१३	४५
२०-२४	३,७१३	२,१८९	१,१३९	४४१	६५८	५३७	६७४	१,२७५	२१७	२४
२५-२९	३,१०८	२,०२८	१,४८९	५२२	६२७	३६६	४८८	२३५	१६५	९
३०-३४	२,५३६	१,७७७	१,२३५	५१७	४६७	२९२	३०९	३३	१०८	०
३५-३९	२,६६२	१,९०३	१,१७७	४१०	४८६	२३०	३८४	२६	१३७	०
४०-४४	२,६३३	१,९५४	१,१८०	३९८	४५७	१५५	४२८	१५	९६	७
४५-४९	२,४०५	१,८८४	९६५	४६७	४९०	१८७	३४२	०	९३	८
५०-५४	२,३४५	१,८७४	८१०	३७०	४६३	१२३	४९४	०	१००	८
५५-५९	१,९१३	१,६१७	५३३	३०५	४७४	७६	४९९	०	१४४	८
६०-६४	१,५८८	१,४१०	२४६	३०६	२७२	२५	२७२	८	१५३	०
६५-६९	१,२७१	१,११२	१४३	२४६	३०२	०	२६२	०	१८३	०
७०-७४	९३८	७३९	७९	१४३	२२३	८	२३१	८	१९९	८
७५+	१,०३२	५९३	५१	७३	१३९	२२	२४२	२२	५०५	०

श्रोत: राष्ट्रिय जनगणना २०६८

४.९ उमेर समुह अनुसार १० बर्ष माथिका महिलाहरूले बिगत १२ महिनामा गरेको आर्थिक / गैर आर्थिक क्रियाकलाप सम्बन्धि विवरण

उमेर समुह बर्षमा	जम्मा	आर्थिक तथा गैर आर्थिक क्रियाकलाप								उल्लेख नभएको
		आफ्नै कृषि	तलब/ज्याला	आफ्नै गैर कृषि ब्यबसाय	बिस्तारित आर्थिक काम	कामको खोजी	घरधन्दा	अध्ययन	निष्क्रिय	
जम्मा	४३,२३४	२७,१०१	२,८३५	३,७९४	८,०७९	५१८	२२,५५५	१३,१०२	२,९५५	७२
१०-१४	६,८५१	१,३८६	३१	१०८	१,२३२	३१	२,९१७	६,४४३	३६२	०
१५-१९	६,६४७	२,७२७	४७७	३१८	१,०४२	८७	२,९१८	४,७९४	३१०	८
२०-२४	४,८१८	३,०६८	५१७	४००	१,०३४	१५०	२,४०१	१,३५९	१५०	०
२५-२९	३,९२८	२,९७३	५२४	५६६	८११	५९	२,०७८	२५३	१६९	१७
३०-३४	३,१५६	२,५९०	३४३	३९१	६३०	४८	१,८८९	४८	९६	८
३५-३९	२,९५६	२,३५७	३११	४२०	५२९	२३	१,५७१	३१	३९	१६
४०-४४	३,०१५	२,६११	१८६	५०१	५७४	८	१,७३८	४८	११३	०
४५-४९	२,६७७	२,४५३	१८६	३१७	६६५	३९	१,६७१	२३	१०८	८
५०-५४	२,३५३	२,०५१	११०	२८४	४२१	१८	१,४३७	१८	१५६	९
५५-५९	१,८६७	१,६३९	६३	२२१	३६२	२४	१,१६६	१६	१०२	०
६०-६४	१,६४७	१,३७३	३४	९४	३१७	१७	१,०८१	१७	१४६	०
६५-६९	१,२५२	९६२	३१	८६	२३५	०	७१२	१६	१८८	०
७०-७४	९७०	५४७	१५	५४	१३१	०	६२४	८	३५४	०
७५+	१,०९७	३६६	७	३४	९७	१४	३५२	२८	६६२	७

श्रोत: राष्ट्रिय जनगणना २०६८

४.१० : १० बर्ष वा सो भन्दा माथिको जनसंख्याको आर्थिक सक्रियताको अवस्था

१० बर्ष र माथिको जम्मा जनसंख्या	आर्थिक क्रियाकलाप									
	आर्थिक रुपमा सक्रिय						आर्थिक रुपले निष्क्रिय		उल्लेख नभएको	
	अक्सर सक्रिय				अक्सर सक्रिय नभएको					
	रोजगार		बेरोजगार							
	पुरुष	महिला	पुरुष	महिला	पुरुष	महिला	पुरुष	महिला	पुरुष	महिला
८२,४५४	२५,०५४	२६,०२७	११३	४८	५,७६०	६,१०८	८,१२८	१०,९७९	१६५	७२

श्रोत: राष्ट्रिय जनगणना २०६८

४.११ : उमेर समुह तथा लिंग अनुसार सोलुखुम्बु जिल्लाको आर्थिक रुपमा सक्रिय जनसंख्या

उमेर समुह तथा लिंग		जम्मा	पुरुष	महिला
जम्मा		५१२४२	२५१६७	२६०७५
उमेर समुह	<१४ बर्ष	५७२	२८७	२८५
	१५-१९ बर्ष	३१९२	१३९५	१७९७
	२०-२४ बर्ष	५५५६	२४१४	३१४३
	२५-२९ बर्ष	६३०२	२८६४	३४३८
	३०-३४ बर्ष	५३००	२५०३	२७९७
	३५-३९ बर्ष	५३४१	२६११	२७३०
	४०-४४ बर्ष	५३६१	२५९६	२७६४
	४५-४९ बर्ष	४८११	२३५८	२४५३
	५०-५४ बर्ष	४३२५	२२८३	२०४२
	५५-५९ बर्ष	३४६९	१८५४	१६१५
	६०-६४ बर्ष	२७८१	१४९५	१२८७
	६५-६९ बर्ष	२०३६	११४४	८९२
	७०-७४ बर्ष	१२७१	७६३	५०८
७५ + बर्ष	९२४	६००	३२४	

श्रोत: राष्ट्रिय जनगणना २०६८

४.१२ : १० बर्ष वा सो भन्दा माथिको जनसंख्याको आर्थिक सक्रियताको अवस्था

१० बर्ष र माथिको जम्मा जनसंख्या	आर्थिक क्रियाकलाप									
	आर्थिक रुपमा सक्रिय						आर्थिक रुपले निष्क्रिय		उल्लेख नभएको	
	अक्सर सक्रिय				अक्सर सक्रिय नभएको					
	रोजगार		बेरोजगार							
	पुरुष	महिला	पुरुष	महिला	पुरुष	महिला	पुरुष	महिला	पुरुष	महिला
८२,४५४	२५,०५४	२६,०२७	११३	४८	५,७६०	६,१०८	८,१२८	१०,९७९	१६५	७२

श्रोत: राष्ट्रिय जनगणना २०६८

४.१३ : १६ बर्ष मुनिका बालबालिकाहरु को संग बसेका छन् भन्ने विवरण

लिंग	जम्मा	आश्रयको अवस्था								उल्लेख नभएको
		बाबु आमा	आमा	बाबु	बाबु र सौतेनी आमा	आमा र सौतेलो बाबु	अन्य नातेदार	रोजगार दाता	अन्य	
जम्मा	३९,२०८	३४,६३१	३,०२६	४६९	५६	६४	१७६	२४	६७५	८८
पुरुष	१९,५९४	१७,४००	१,५४८	१९६	१६	२४	८७	८	२८४	३१
महिला	१९,६१४	१७,२३१	१,४७८	२७३	४०	४०	८९	१६	३९१	५७

४.१४ : आर्थिक रूपले निष्क्रिय वा अक्सर सक्रिय नहुने कारण (१० बर्ष वा माथिको जनसंख्या)

मुख्य कारण/ लिंग	जम्मा	पुरुष	महिला	
सक्रिय नहुनुको कारण	अध्ययन	२५,०५८	१२,४०८	१२,६५०
	घरधन्दा	२,६७६	२०४	२,४७२
	उमेर (बृद्धावस्था)	१,५९८	५५३	१,०४५
	पेन्सन / आयस्त	२३२	१२५	१०७
	मानसिक/ शारीरिक असक्षमता	३९९	२०६	१९३
	दीर्घ रोग	३३१	१४९	१८२
	अन्य	१६६	६४	१०२
उल्लेख नभएको	५१६	१८०	३३६	
जम्मा	३०,९७६	१३,८८९	१७,०८७	

श्रोत: राष्ट्रिय जनगणना २०६८

४.१५ आर्थिक रूपमा अक्सर सक्रियहरूको औद्योगिक ब्यबसाय अनुसार बर्गिकरण (१० बर्ष वा माथि)

औद्योगिक क्षेत्र	जम्मा	पुरुष	महिला
कृषि बन तथा मत्स्य	४०१३०	१७६९०	२२४४०
खनिज तथा उत्खनन	८	०	८
उत्पादन तथा प्रसोधन उद्योग	११९०	८५२	३३८
बिद्युत, ग्याँस, बाष्प तथा बातानुकुलित सेवा	५५	४७	८
पानि आपूर्ति, ढल तथा फोहोर ब्यबस्थापन र प्रसोधन सम्बन्धि सेवा	७	७	०
निर्माण	१०७१	१०६२	९
थोक तथा खुद्रा व्यापार एवं मोटर र मोटरसाइकल मर्मत	११५१	७१४	४३७
यातायात र भण्डारण	३७७	३६९	८
आवास तथा खाद्य सेवा क्रियाकलाप	१८१५	५७९	१२३६
सूचना तथा संचार	५७	५७	०
वित्तीय तथा बिमा सम्बन्धि क्रियाकलाप	४१	४१	०
घर जग्गा ब्यबसाय	०	०	०
प्राज्ञिक, बैज्ञानिक तथा प्राबिधिक क्रियाकलाप	४७	३९	८
प्रशासनिक तथा सहयोगी सेवा क्रियाकलाप	९९१	९३४	५७
सार्वजनिक प्रशासन तथा सुरक्षा, अनिबार्य सामाजिक सुरक्षा	२५८	२३३	२५
शिक्षा	१६८८	१०६०	६२८
जन स्वास्थ्य तथा सामाजिक सेवा	१३२	७२	६५
कला, मनोरन्जन तथा मनोबिन्द	२३	१५	८
अन्य सेवा सम्बन्धि क्रियाकलाप	७२०	५८८	१३२
रोजगारदाताको रूपमा घरायसी क्रियाकलाप	११३१	५६०	५७१

अन्तराष्ट्रिय संस्था तथा निकायका क्रियाकलाप	८२	७३	९
उल्लेख नभएको	२०८	१४३	६५
जम्मा	५११८६	२५१३५	२६०५१

५. गरिबी तथा मानव विकास

गरिबी मापन आफैमा एउटा जटिल अबधारणा हो | गरिबी मापनका बिभिन्न अबधारणाहरू छन् | गरिबीलाई सापेक्ष र निरपेक्ष दुवै रूपमा मापन गरेको पाइन्छ | सहि र बस्तुपरक रूपमा मापन गरिएको खण्डमा यसले गरिबी न्यूनीकरणका कार्यक्रमहरूलाई आधार प्रदान गर्नेमा दुई मत रहदैन | केन्द्रिय तथ्यांक विभागले गरेको नेपालमा गरिबीको लघुक्षेत्र अनुमान २०६८ ले गरिबी न्यूनीकरणका कार्यक्रमहरूलाई भौगोलिक रूपमा लक्षित गर्नको लागि एउटा उपयोगी बस्तुगत आधार तयार गरेको छ |

गरिबीको लघुक्षेत्र अनुमान विधिले भौगोलिक रूपले खण्डिकृत तल्लो तहसम्म गरिबीका प्रमुख सूचक हरु तयार पार्दछ | यो जिल्ला, इलाका, तथा गा.बि.स. र नगरपालिकाहरूको गरिबीको दर, गरिबीको विषमता, र गरिबीको गहनता अनुमान गर्ने अप्रत्यक्ष बिधि हो | यसले नक्साको साथै अन्य भौगोलिक सूचना प्रयोग गरी स्थानीय स्तरको खण्डिकृत तथ्यांक प्रयोग गर्ने हुनाले यसलाई गरिबीको नक्सांकन पनि भन्ने गरिन्छ |

नेपालमा गरिबीको लघुक्षेत्र अनुमान २०६८ ले प्रस्तुत गरेको सोलुखुम्बु जिल्लाको गरिबी सम्बन्धि केहि खण्डिकृत सूचकहरू यहाँ प्रस्तुत गरिएको छ |

नेपालमा गरिबीको लघुक्षेत्र अनुमान २०६३ का अनुसार सोलुखुम्बु जिल्लाको गरिबीको दर ४६.३ प्रतिशत रहेको थियो | जुन न्यून सम्वृद्धि भएका जिल्लामा पर्दथ्यो तर २०६८ मा सोलुखुम्बु जिल्लाको सम्वृद्धि बढेर मध्यम स्तरमा पुगेको देखिन्छ | जस अनुसार सोलुखुम्बु जिल्लाको गरिबीको दर २५.७ प्रतिशत रहेको छ |

तालिका न.५.१ : सोलुखुम्बु जिल्लाको गरिबीको दर, गरिबीको विषमता र गरिबीको गहनता २०६८

क्र. सं.	विवरण	परिमाण
१.	गरिबीको दर	२५.६६ %
२.	गरिबीको विषमता	५.७३ %
३.	गरिबीको गहनता	१.८८ %
४.	गरीबहरूको संख्या	२६९६४ जना

श्रोत : नेपालमा गरिबीको लघु क्षेत्र अनुमान २०६८, के.त.बि.

तालिका न.५.२ : सोलुखुम्बु जिल्लाका गा.बि.स./नगरपालिकाहरूको गरिबीको दर, गरिबीको विषमता र गरिबीको गहनता

इलाका नं.	लक्षित क्षेत्र नं.	गा.बि.स./ न.पा.	प्रतिशतमा गरिबीको		
			दर	विषमता	गहनता
०१	१	टाक्सिन्दू, तामाखानी, सल्लेरी, बेनी	११.७२	२.०८	०.५८
०२	१	नाम्चे, चौरीखर्क, खुम्जुङ, जुभीङ	९.७१	१.७१	०.४७
०३	१	पावै, काकु, बाकु, वासा	२८.४७	६.२७	२.०३
०४	१	बुङ, गुदेल, छेस्काम, सोताङ	४१.१९	१०.४३	३.७२
०५	१	जुबु, पंचन, कांगेल, लोखिम	३७.३८	८.७७	२.९४
०६	१	नेले, देउसा, गार्मा, मुक्ली	२७.२९	५.८७	१.८६
०७	१	नेचा बेतघारी, नेचा बतासे, तिडला, सल्यान	२३.२१	४.८७	१.५२
०८	१	गोराखानी, केरुङ, टाप्तिङ,	१४.०५	२.४९	०.६९
०९	१	भकान्जे, चौलाखर्क, गोली	२१.१	४.१६	१.२३

श्रोत : नेपालमा गरिबीको लघु क्षेत्र अनुमान २०६८, के.त.बि

पुनश्च: नेपाल सरकारले पछिल्लो पटक घोषणा गरेका न.पा.हरूमध्ये यस जिल्लाको दुधकुण्ड नगरपालिकाले तात्कालिन सल्लेरी, बेनी, तामाखानी र टाक्सिन्दु ४ गा.बि.स.लाई समेटेको छ।

तालिका न.५.३ : सोलुखुम्बु जिल्लाको ईलाकाहरूको गरिबीको दर र गरीबहरूको संख्या

ईलाका नं.	प्रतिशतमा गरिबीको			गरीबहरूको संख्या
	दर	विषमता	गहनता	
०१	११.७२	२.०८	०.५८	१३३३
०२	९.७१	१.७१	०.४७	१०१८
०३	२८.४७	६.२७	२.०३	४१३०
०४	४१.१९	१०.४३	३.७२	७५६५
०५	३७.३८	८.७७	२.९४	४०७५
०६	२७.२९	५.८७	१.८६	२९५२
०७	२३.२१	४.८७	१.५२	३७४३
०८	१४.०५	२.४९	०.६९	९८०
०९	२१.१	४.१६	१.२३	११६८

श्रोत : नेपालमा गरिबीको लघु क्षेत्र अनुमान २०६८, के.त.बि

तालिका न.५.४ : सोलुखुम्बु जिल्लाको मानव विकास र गरिबी सम्बन्धि केहि सूचकहरु

विवरण	परिमाण
मानव विकास सूचकांक (HDI)	०.५५८
मानव गरिबी सूचकांक (HPI)	३२.४८
प्रतिव्यक्ति आय (PPS\$)	१८४१
श्रम उत्पादकत्व (रुपियामा)	१२९०९.८
आर्थिक क्रियाकलापबाट बन्धित जनसंख्या %	२९.३९

श्रोत: नेपाल मानव विकास प्रतिवेदन २०१४, UNDP

६. भौतिक पूर्वाधार सम्बन्धि तथ्यांक

सञ्चार

६.१ सोलुखुम्बु जिल्लामा अबस्थित नेपाल टेलिकमका टावरहरूको अवस्था

जि एस एम टावर रहेको स्थान	संख्या
नाम्चे	५
लुक्ला	३
सि डी एम ए टावर (विभिन्न स्थानमा)	८

श्रोत: नेपाल टेलिकम, सोलुखुम्बु

६.२ सोलुखुम्बु जिल्लामा ०७१ पौषसम्म वितरित टेलिफोनहरूको संख्यात्मक अवस्था

टेलिफोन सेवा	वितरित संख्या
ल्याण्ड लाइन	४८४
जि.एस.एम. पोष्टपेड	९६
जि.एस.एम. प्रिपेड	२५२६३
सि.डी.एम.ए पोष्टपेड	३२८
सि.डी.एम.ए प्रिपेड	१२१०८
ए.डी.एस.एल	१७०
सि-फोन	४७८

श्रोत: नेपाल टेलिकम, सोलुखुम्बु

सडक

६.३ सोलुखुम्बु जिल्लामा आ.ब. ०७०/७१ सम्म मोटर बाटो पुगेका गा.बि.स.हरू

क्र.सं	मोटर बाटो पुगेका गा.बि.स.	सडकको किसिम
१.	केरुङ, तिङ्ला, दुधकुण्ड न.पा.	राष्ट्रिय सडक
२.	नेचाबेतघारी, नेचाबतासे, सल्यान, पन्चन, कागेल, मुक्ली, देउसा, जुबु, काँकु, वासा, टाकसिन्दू, गोली, चौलाखर्क, भकान्जे, नेले	ग्रामीण सडक
३.	लोखिम, सोताङ, बुङ, छेस्काम, गुदेल, पावै, वाकु, चौरीखर्क, नाम्चे, खुम्जुङ, जुभिङ	सडक नपुगेका गा.बि.स.

श्रोत जि.बि.स.को कार्यालय सोलुखुम्बु

हवाई सेवा

६.४ सोलुखुम्बु जिल्लामा रहेका विमान स्थलहरू

क्र. सं.	विमानस्थलको नाम	स्थान
१.	फाप्लु	दुधकुण्ड न.पा.
२.	लुक्ला	चौरीखर्क
३.	कांगेलडाडा	कांगेल
४.	स्याङ्बोचे	खुम्जुङ

श्रोत जि.बि.स.को कार्यालय सोलुखुम्बु

विद्युत

६.५ बिद्युत उर्जा केन्द्र तथा प्रभाव क्षेत्र सम्बन्धि विवरण

क्र.सं.	बिद्युत केन्द्र	उत्पादन क्षमता (KW)	लाभान्वित क्षेत्र	लाभान्वित घरधुरी
१.	सल्लेरी च्याल्सा बिद्युत कम्पनी	६३३	दुधकुण्ड न.पा.(वडा नं. १,३ र ९ बाहेक)	१५६७
२.	थामे जलबिद्युत	६००	नाम्चे र खुम्जुङ	-
३.	लघु जलबिद्युत/पेल्टिकसेट	७१६	विभिन्न गा.बि.स. हरु	-
४.	सोलार उर्जा/ बिजुली	-	विभिन्न गा.बि.स. हरु	१८२८

श्रोत जि.बि.स.को कार्यालय सोलुखुम्बु

सिंचाई

६.६ सोलुखुम्बु जिल्लामा संचालनमा रहेका सिंचाई योजनाहरूको विवरण

क्र.सं.	आयोजना	क्षेत्रफल (हे.)
१.	नयाँ प्रविधिमा आधारित सिंचाई आयोजना	
	तिङ्ला नया प्रविधिमा आधारित सिंचाई आयोजना, तिङ्ला ६	१०
२.	मझौला सिंचाई आयोजना	
	मौरी खोला सिंचाई योजना, वासा ३,६	४६
	सल्यान ठाडो खोला सिंचाई योजना, सल्यान १,२,३,४,७,८	७०
	देउसा सिंचाई योजना, देउसा ४,५,६,७,९	५५
३.	समुदाय ब्यबस्थित सिंचित कृषि क्षेत्र आयोजना	
	दोस्पू खोला बिरौटा सि.यो. मुक्ली १	४५
	सिरान कुलो सिकु खोला सि.यो. काँगेल २,३,४,५	६५

श्रोत पुर्वाञ्चल सिंचाई विकास सब डिभिजन न. ५

६.७ सम्पन्न भैसकेका सिंचाई योजनाहरूको विवरण

क्र.सं.	आयोजना	क्षेत्रफल (हे.)
१.	मझौला सिंचाई आयोजना	
	चेराखुठाटी सिंचाई योजना, देउसा ७,९	५०
२.	समुदाय ब्यबस्थित सिंचित कृषि क्षेत्र आयोजना	
	छरछरे सि.उ.आ. मुक्ली	६४
	काम्पेक सि.उ.आ. मुक्ली	६१
	घटे ठोटेने खोला सि.उ.आ. तिङ्ला दन्कु	६५
	दन्कु बिर्खे केराबारी सि.उ.आ. सल्यान	६०

श्रोत पुर्वाञ्चल सिंचाई विकास सब डिभिजन न. ५

६.८ कृषिचलनमा सिंचाईको स्थिति र सिंचित क्षेत्रफल

विवरण	२०५८	२०६८
कृषिचलन		
कृषिचलन संख्या	२०२४६	२१४६२
जग्गा सिंचाई गरेका कृषक परिवार संख्या	५३०४	५९४३
क्षेत्रफल		
कृषिचलनको जम्मा क्षेत्रफल (हे.)	२०६६३.८	१९११६।६
सिंचित क्षेत्रफल(हे.)	१९००.९	२२६१।४
सिंचित क्षेत्रफल प्रतिशत	९.२	११।८९

श्रोत राष्ट्रिय कृषि गणना २०६८/२०५८

६.९ जिल्लामा हुलाक सेवाको अवस्था

क्र.सं.	विवरण	संख्या	स्थान
१.	जिल्ला हुलाक कार्यालय	१	सल्लेरी
२.	इलाका हुलाक कार्यालय	८	नाम्चे, लुक्ला, नेले, सोतांग, जुबु, शिशाखोला, हिमगंगा, चौलाखर्क, नेचाबेतघारी
३.	टेली सेन्टर	५	नाम्चे, लुक्ला, नेले, सल्लेरी, सोतांग
४.	अतिरिक्त हुलाक कार्यालय	२५	वासा, छेस्काम, गुदेल, बुंग, लोखिम, वाकु, पावै, देउसा, मुक्ली, कांगेल, तिङ्ला, नेचा बतासे, सल्यान, केरुङ, गोलि, भकान्जे, बेनी, गार्मा, खुम्जुङ, गोराखानी, तामाखानी, टाकसिन्दु, जुभिङ, पंचन
५.	अन्य	१	मालपोत काउन्टर, सल्लेरी
६.	बचत बैंक		-

श्रोत जिल्ला हुलाक कार्यालय, सोलु

७. महिला तथा बालबालिका सम्बन्धि तथ्यांक

७.१ पाँच बर्ष उमेर समुह अनुसार सोलुखुम्बुमा महिलाको जनसंख्या

५ बर्षको उमेर समुह	महिलाको जनसंख्या
१० - १४ बर्ष	६८८७
१५ - १९ बर्ष	६६५८
२० - २४ बर्ष	४८३४
२५ - २९ बर्ष	३९३९
३० - ३४ बर्ष	३९६७
३५ - ३९ बर्ष	२९६६
४० - ४४ बर्ष	३०९६
४५ - ४९ बर्ष	२६८०
५० - ५४ बर्ष	२३५४
५५ - ५९ बर्ष	१८६७
६० - ६४ बर्ष	१६५०
६५ - ६९ बर्ष	१२५३
७० - ७४ बर्ष	९७०
७५+ बर्ष	११०४
जम्मा	४३३४५

श्रोत: रा.ज.ग. २०६८

७.२ १५-४९ बर्ष उमेर समुहका बिबाहित महिलाहरूको जीवित जन्म सहितको विवरण

जीवित जन्म सम्बन्धि विवरण	जम्मा	आमाको उमेर समुह						
		१५-१९	२०-२४	२५-२९	३०-३४	३५-३९	४०-४४	४५-४९
जम्मा बिबाहित महिला	१८,०९६	८२३	२,७९८	३,३५१	२,९३१	२,७८४	२,८३५	२,५७४
बच्चा नजन्माएका	२,४०५	५८७	८७२	२९५	१७८	१४५	१३०	१९७
१ बच्चा जन्माएका	२,९०५	१९६	१,१२४	९०३	२८३	१६०	१५५	८४
२ बच्चा जन्माएका	३,७२९	४१	५५८	१,३०८	७३७	४५०	३०१	३३४
३ बच्चा जन्माएका	२,९८०	०	१०५	४४७	८०२	७१७	५३८	३७२
४ बच्चा जन्माएका	२,२५८	०	५२	१९४	५१०	५८०	४९७	४२५
५ बच्चा जन्माएका	१,६९९	०	०	१२७	२३५	४१२	५४६	३८०
६ बच्चा जन्माएका	८२५	०	०	३४	८१	१७५	२७७	२५८
७ बच्चा जन्माएका	५९७	०	०	८	५७	६१	२२०	२५१
८ बच्चा जन्माएका	३११	०	०	०	८	३१	९८	१७५
९ वा भन्दा बढी बच्चा जन्माएका	१७९	०	०	०	१६	३१	४९	८४
उल्लेख नभएका	२०८	०	८७	३४	२४	२३	२४	१५

श्रोत: रा.ज.ग. २०६८

७.३ १५-४९ बर्ष उमेर समुहका बिबाहित महिलाहरु र उनीहरुले बिगत १२ महिनाभित्र जन्माएका बच्चाहरु

बिगत १२ महिनामा जिवित जन्मेका बच्चाहरुको संख्या र लिंग	जम्मा	आमाको उमेर समुह						
		१५-१९	२०-२४	२५-२९	३०-३४	३५-३९	४०-४४	४५-४९
जम्मा बिबाहिता महिला	१८,०९६	८२३	२,७९८	३,३५१	२,९३१	२,७८४	२,८३५	२,५७४
बच्चा नजन्माएका	१६,०८२	७१७	२,२१४	२,८११	२,६४०	२,५४०	२,६४८	२,५१३
१ बच्चा जन्माएका	१,४६७	१०६	४७१	४२२	२१९	१४५	९०	१५
२ बच्चा जन्माएका	९	०	९	०	०	०	०	०
३ वा बढी बच्चा जन्माएका	०	०	०	०	०	०	०	०
उल्लेख नभएका	५३८	०	१०५	११८	७३	९९	९८	४६
जिवित जन्मिएका बच्चा	१,४८४	१०६	४८८	४२२	२१९	१४५	९०	१५
पुरुष	७२०	७३	२०९	२५३	८९	३८	५७	०
महिला	६६२	३३	२०९	१६०	११३	९९	३३	१५
उल्लेख नभएका	१०२	०	७०	८	१६	८	०	०

श्रोत: रा.ज.ग. २०६८

७.४ उमेरसमूह र लिङ्ग अनुसार बालबालिकाको जनसंख्या

उमेर समुह	जम्मा		बालक		बालिका	
	संख्या	प्रतिशत	संख्या	प्रतिशत	संख्या	प्रतिशत
जम्मा	१०५,८८६	१००	५१,२००	१००	५४,६८६	१००
००-०४ बर्ष	९,९९२	९.४४	४,९७६	९.७२	५,०१६	९.१७
०५-०९ बर्ष	१२,७३५	१२.०३	६,४१०	१२.५२	६,३२५	११.५७
१०-१४ बर्ष	१३,९८४	१३.२१	७,०९७	१३.८६	६,८८७	१२.५९

श्रोत: रा.ज.ग. २०६८

७.५ अचल सम्पत्तिमा महिलाको स्वामित्व

क्षेत्र	जम्मा	महिलाको स्वामित्व			उल्लेख नभएको
		घर र जग्गा दुबैमा	जग्गामा मात्र	घर र जग्गा दुबैमा नभएको	
नेपाल	५,४२३,२९७	५८०,७५७	४८८,३१४	४,३१०,५६०	४३,६६६
सोलुखुम्बु	२३,७५८	२,४८७	२,७४९	१८,४४३	७९

श्रोत: रा.ज.ग. २०६८

७.६ जिल्ला स्थित महिला सहकारी संस्था सम्बन्धि विवरण

सि.नं.	संस्थाको नाम	ठेगाना	दर्ता मिति
१.	श्रीसिंहकाली कृषि उत्थान महिला सहकारी संस्था	तिङ्गला	२०६२/१०/१३
२.	श्रीभेडीखोर महिला वचत तथा ऋण सहकारी संस्था	सल्यान	२०६४/११/१२
३.	श्री लालीगँगास महिला वचत तथा ऋण सहकारी संस्था	सोताङ्ग	२०६४/११/१२
४.	श्री हिलाचुली सिर्जनशी महिला वचत तथा ऋण सहकारी संस्था	सल्लेरी	२०६४/११/१२
५.	श्री पाँच पोखरी महिला वचत तथा ऋण सहकारी संस्था	बुङ्ग	२०६४/११/१२
६.	श्री सुनाखरी महिला वचत तथा ऋण सहकारी संस्था	लोखिम	२०६४/१२/१२
७.	श्री जाल्पा देवी महिला वचत तथा ऋण सहकारी संस्था.	नेचाबेतघारी	२०६४/११/१२
८.	श्री सगरमाथा साना किसान महिला सहकारी संस्था	मुक्ली	२०६८/१२/९
९.	श्रीअजम्मरी हिमाल साना किसान महिला सहकारी संस्था	नेचाबतासे	२०६८/१२/१२
१०.	श्री जयलक्ष्मी साना किसान महिला कृषि सहकारी संस्था	वाकु	२०६८/१२/१२
११.	श्री मिलीजुली महिला वचत तथा ऋण सहकारी संस्था	पावै	२०६७/०६/८
१२.	श्री कालिका महिला वचत तथा ऋण सहकारी संस्था	पंचन	२०६७/०६/९
१३.	श्री काँकु साना किसान महिला सहकारी संस्था	काँकु	२०६७/०७/०
१४.	श्री मिन्ताम सिलुछो महिला कृषि सहकारी संस्था लि.	गुदेल	२०७१/०७/२

७.७ अपाङ्ग परिचयपत्र सम्बन्धि विवरण

अपाङ्गताको प्रकार	गत आ.व. सम्म वितरण गरिएको परिचयपत्र							
	क पूर्ण अशक्त		ख अति अशक्त		ग मध्यम		घ सामान्य	
	म	पु	म	पु	म	पु	म	पु
शारीरिक अपाङ्गता	२६	३३	२४	५३	९३	१६९	७४	१३३
दृष्टिसम्बन्धी अपाङ्गता	दृष्टिविहिनता		११	२५				
	न्यून दृष्टि युक्त				५	४		
सुनाइ सम्बन्धी अपाङ्गता	बहिरा		८३	९४				
	सुस्त श्रवण				५	२		
श्रवण दृष्टिविहिन								
स्वर र बोलाई सम्बन्धी अपाङ्गता	बौदिक अपाङ्गता		८	६	४	७		१
मानसिक अपाङ्गता	बौदिक सुस्त मनस्थिति							
	मानसिक अपाङ्गता		४	७	१	१		
बहु अपाङ्गता	६	५						
जम्मा	३६	४५	१२७	१७९	१०७	१८२	७४	१३४

श्रोत महिला तथा बालिकाको कार्यालय सोलुखुम्बु

७.८ महिला मात्र कार्य समितिमा रहेका सामुदायिक बनको विवरण

क्र.सं.	सा.ब.उ.स.को नाम	ठेगाना	क्षेत्रफल	घरधुरी
१.	रानीबन तल्मगा महिला साबउस	गुदेल ४,५	१९७.३	२१४
२.	थोकोपैस देबाकु महिला साबउस	गुदेल ६,७	१९९.४	१६५
३.	नाम्लुंग महिला साबउस	गुदेल ८,९	१९४.१	२२२
४.	बुदुम्तु एडोभर महिला साबउस	गुदेल ६,७	१९५.६	१६५
५.	जागृति महिला साबउस	वासा ४	९८.४२	२२५
६.	प्रगतिशील महिला साबउस	तामाखानी १,२,७	१९५.३	७४
७.	सेर्दु महिला साबउस	बेनी ८,९	३७६	९२
८.	गुप्तेश्वरी महिला साबउस	तामाखानी १,९	५००	१९२
	जम्मा		१९४७	१३४९

श्रोत: जिल्ला बन कार्यालय सोलु

८. न्याय, कानून तथा सार्वजनिक प्रशासन

८.१ अपराध सम्बन्धि विवरण (आ.बा ०७१/७२, फाल्गुण ११ सम्म)

क्र.सं	अपराध शीर्षक	दर्ता संख्या
१.	कर्तब्य ज्यान	४
२.	ज्यान मर्ने उद्योग	१
३.	जबरजस्ती करणी	४
४.	केही सार्वजनिक अपराध	६
५.	चोरी	५
६.	जबरजस्ती करणी उद्योग	२
७.	चोरी/ गौ बध	१
८.	भबितब्य ज्यान	३६
९.	झुण्डी आत्मा हत्या ज्यान	२०
१०.	ठगी	१
११.	सरकारी छाप कित्ते	१
१२.	बिष सेवन गरी आत्महत्या	१
१३.	मुडाले किची मृत्यु	१
जम्मा		८३

श्रोत: जिल्ला प्रहरी कार्यालय सोलुखुम्बु

८.२ सोलुखुम्बु जिल्ला अदालतमा ०७०/०७१ मा परेका मुद्दाहरुको कार्यविधिको आधारमा बर्गिकरण

क्र.सं.	कार्यविधि	लगत	फर्छ्यौट	फ.प्र.	बाँकी	२ बर्ष नाघेका
१.	साधारण	९२	६३	६८	२८	१
२.	संक्षिप्त	६	६	१००	-	-
३.	बिशेष	१५	११	७३	४	-
४.	रिट	१	१	१००	-	-
५.	जम्मा	११४	८१	७१	३२	१

श्रोत: सोलुखुम्बु जिल्ला अदालत, सोलु

८.३ जिल्ला प्रशासन कार्यालय सोलुखुम्बुमा आ.ब. २०७०/७१ मा परेका मुद्दाहरु

जम्मा मुद्दा दर्ता जम्मा	फैसला भएका	बाँकी
१६	१२	४

श्रोत: जिल्ला प्रशासन कार्यालय सोलु

८.४ सोलुखुम्बु जिल्ला अदालतमा आ.ब.०७०/०७१ मा परेका देवानी र फौजदारी मुद्दाहरु

क्र.सं.	मुद्दाको प्रकार	आ.ब. २०७१/७२			कैफियत
		लगत	फर्छ्यौट	बाँकी	
१.	देवानी	३२	१८	१४	
२.	फौजदारी	८१	६२	१९	
३.	रिट	१	१	-	
४.	जम्मा	११४	८१	३३	

श्रोत: सोलुखुम्बु जिल्ला अदालत, सोलु

८.५ जिल्ला प्रशासन कार्यालय सोलुखुम्बुबाट प्राप्त केहि विवरणहरु (आ.ब. ०७०/७१)

क्र.सं.	विवरण	संख्या
क.	नागरिकता	
१.	वितरित बंशज नागरिकता	२५६२
२.	वितरित अंगीकृत नागरिकता	१
३.	नागरिकताको प्रतिलिपि लिनेहरु	८२३
४.	नागरिकता परित्याग गर्नेको संख्या	२
५.	नागरिकता लिने कर्मचारी परिवार	४
ख.	मुद्दा	
१.	मुद्दा दर्ता जम्मा	१६
२.	फैसला	१२
३.	बाँकी	४
ग	राहदानी बतरण	१३७१
घ	शरणार्थी संख्या (तिब्बती)	४४५
ङ	बिस्थापित संख्या	१८५

८.६ बिबिध (आ.ब. २०७१/७२ फाल्गुण ११ सम्म)

क्र.सं.	विवरण	संख्या
१.	जिल्ला प्रहरी कार्यालयमा परेका ठाडो निबेदन उजुरी	
	लुटपिट झै झगडा सम्बन्धि उजुरी	२५
	अन्य बिबिध बिषयमा पर्न आएका निबेदन	४५
२.	दुर्घटना सम्बन्धि विवरण	
	सवारीसाधनमा भएको क्षति	३
	मानबिय क्षति	०

श्रोत: जिल्ला प्रहरी कार्यालय सोलुखुम्बु

८.७ जिल्ला स्थित सरकारी तथा गैर-सरकारी कार्यालयहरूको टेलिफोन नम्बर

क्र.सं.	कार्यालयको नाम	टेलिफोन नम्बर
१.	जिल्ला अदालत	०३८-५२०१९५
२.	जिल्ला प्रशासन कार्यालय	०३८-५२०१३२
३.	जिल्ला सरकारी वकिल कार्यालय	०३८-५२०१०२
४.	जिल्ला प्रहरी कार्यालय	०३८-५२०१९९
५.	महिला तथा बालबालिका कार्यालय	०३८-५२०१०१
६.	कोष तथा लेखा नियन्त्रक कार्यालय	०३८-५२०१४०
७.	जिविसको कार्यालय	०३८-५२०१४४, ५२०२४१
८.	जिल्ला प्राविधिक कार्यालय	०३८-५२००२१
१०.	जिल्ला शिक्षा कार्यालय	०३८-५२०१०५
११.	जिल्ला हुलाक कार्यालय	०३८-५२०११३
१२.	जिल्ला कृषि विकास कार्यालय	०३८-५२०१३०
१३.	बागबानी केन्द्र, फाप्लु	०३८-५२०११६
१४.	घरेलु तथा साना उद्योग विकास समिति	०३८-५२०१०६
१५.	जिल्ला जनस्वास्थ्य कार्यालय	०३८-५२०१८८, ५२०१८९
१६.	नेपाली सेना ब्यारेक, सल्लेरी	०३८-५२०२०८
१७.	नापी शाखा	०३८-५२०२३२
१८.	खानेपानी तथा सरसफाई सब डी. कार्यालय	०३८-५२०११०
१९.	जिल्ला निर्वाचन कार्यालय	०३८-५२०००३
२०.	जिल्ला बन कार्यालय	०३८-५२०१३४
२१.	जिल्ला पशु सेवा कार्यालय	०३८-५२०१०३
२२.	जिल्ला मालपोत कार्यालय	०३८-५२०१९६
२३.	कारागार शाखा सल्लेरी	०३८-५२०२१९
२४.	कृषि सामग्री संस्थान	०३८-५२०१०९
२५.	राष्ट्रिय समाचार समिति	०३८-५२०१९३
२६.	राष्ट्रिय अनुसन्धान जिल्ला कार्यालय	०३८-५२०२४९
२७.	जिल्ला आयुर्बेद स्वास्थ्य केन्द्र	०३८-५२००२५
२८.	पशु विकास फर्म नाम्चे	०३८-५४०१२४
२९.	सगरमाथा राष्ट्रिय निकुन्ज, नाम्चे	०३८-५४०११४
३०.	सहरी विकास तथा भवन डिभिजन कार्यालय	०३८-५२०११५
३१.	जिल्ला रेडक्रस सोसाइटी	०३८-५२०१०४
३२.	द रेयुकाई सल्लेरी	०३८-५२०१४९
३३.	राष्ट्रिय बाणिज्य बैंक	०३८-५२०१५५
३४.	नेपाल खाद्य संस्थान	०३८-५२०१९०
३५.	कृषि विकास बैंक	०३८-५२०२०९

३६.	नेपाल बायु सेवा निगम	०३८-५२०१६७
३७.	योड स्टार क्लब	०३८-५२०२१२
३८.	च्याल्सा बिद्युत कम्पनी	०३८-५२०२६०
३९.	सोलुखुम्बु बहुमुखी क्याम्पस	०३८-५२०२२५
४०.	दुरसञ्चार कार्यालय, सोलु	०३८-५२०१११

९. राजनैतिक दल र संबिधानसभामा प्रतिनिधित्व

९.१ संबिधानसभा निर्वाचनमा उमेदवारी दिने राजनैतिक दलहरू

क्र.सं.	उम्मेदवारको नाम	लिङ्ग	राजनैतिक दल	प्राप्त मत
१.	बल बहादुर के.सी. (बिजयी)	पुरुष	नेपाली कांग्रेस	१२४६४
२.	आड्डिमा लामा शेर्पा	पुरुष	ने.क.पा. एमाले	१०१०४
३.	गोम्बु शेर्पा	पुरुष	एनेकपा माओवादी	६२६९
४.	सोनाम छिरिङ शेर्पा	पुरुष	स्वतन्त्र	३५६०
५.	विष्णुप्रसाद बास्तोला	पुरुष	ने.क.पा. माले	११६५
६.	भीमबहादुर राई	पुरुष	संघीय समाजवादी पार्टी	५५४
७.	पुण्यप्रसाद दाहाल	पुरुष	रा.प्र.पा. नेपाल	२७१
८.	विष्णु बहादुर कार्की	पुरुष	खस समावेशी पार्टी	२०४
९.	मन कुमार गुरुङ	पुरुष	मंगोल नेशनल अर्गनाइजेसन	१८९
१०.	अनिल कुमार राई	पुरुष	नेपाल कम्युनिस्ट पार्टी	१२८
११.	कुमार कटेल	पुरुष	ने.म.कि.पा.	१२३
१२.	घनश्याम बास्तोला	पुरुष	रा.प्र.पा.	१०३

श्रोत: जिल्ला निर्वाचन कार्यालय सोलु

९.२ संबिधानसभा निर्वाचन ०७० मा निर्वाचन क्षेत्र अनुसार प्रत्यक्ष/समानुपातिक तर्फको मत परिमाण

क) प्रत्यक्ष तर्फ

मतदाता संख्या	मतदान भएको मत		सदर मत		बदर मत	
	संख्या	प्रतिशत	संख्या	प्रतिशत	संख्या	प्रतिशत
५२७२५	३६६९६	६९.५२	३५१३४	९५.८५	१५२२	४.१५

श्रोत: जिल्ला निर्वाचन कार्यालय सोलु

ख) समानुपातिक तर्फ

मतदाता संख्या	मतदान भएको मत		सदर मत		बदर मत	
	संख्या	प्रतिशत	संख्या	प्रतिशत	संख्या	प्रतिशत
-	३८२८७	-	३७१३५	९६.९९	११५२	३.०१

श्रोत: जिल्ला निर्वाचन कार्यालय सोलु

९.३ २०७१ पाँच मसान्तसम्मको फोटोसहितको मतदाता नामावली संख्या

क्र.सं.	गा.बि.स.	मतदाता नामावली संख्या	कैफियत
१.	वाक्	२३८४	
२.	बासा	१६९३	
३.	भकान्जे	७२७	
४.	बुङ	१९७६	
५.	चौलाखर्क	१६७०	
६.	चौरीखर्क	११९८	
७.	छेस्काम	१५८०	
८.	देउसा	२१९१	
९.	गोलि	१५५६	
१०.	गोराखानी	८५८	
११.	गुंदेल	२०६४	
१२.	जुभीङ	१७५०	
१३.	जुभु	२०६१	
१४.	काकु	२१२९	
१५.	काँगेल	१२८४	
१६.	खुम्जुङ	१०३३	
१७.	केरुङ	१९५७	
१८.	लोखिम	८१३	
१९.	पावै	१२५६	
२०.	मुक्ली	१४१०	
२१.	नाम्चे	७१८	
२२.	नेचाबतासे	२०८८	
२३.	नेचाबेतघारी	२५६७	
२४.	नेले	१३७३	
२५.	पंचन	८९८	
२६.	दुधकुण्ड न.पा.	५२८७	
२७.	सल्यान	३१७४	
२८.	सोतांग	३०००	
२९.	टाकसिन्दू	११०३	
३०.	टाप्लिङ	११३२	
३१.	तिङ्ला	२१८६	
जम्मा		५५११६	

श्रोत: जिल्ला निर्वाचन कार्यालय सोलु

अनुसूची १

सोलुखुम्बु जिल्लाको राजनैतिक विभाजन

इलाका नं. १			
क्र.सं.	गा.बि.स./न.पा	क्षेत्रफल (बर्ग कि.मि.)	सदरमुकाम सम्मको दुरी (कोष)
१	टाक्सिन्दु	३९.१२	६
२	बेनी	५९.३८	३
३	तामाखानी	२५.३१	२८
४	सल्लेरी	५०.२६	०

इलाका नं. २			
क्र.सं.	गा.बि.स./न.पा	क्षेत्रफल (बर्ग कि.मि.)	सदरमुकाम सम्मको दुरी (कोष)
१	खुम्जुङ	८७.५	२८
२	नाम्चे	८६.९७	२६
३	चौरीखर्क	५५.१२	१८
४	जुभिङ	५७.६४	११

इलाका नं. ३			
क्र.सं.	गा.बि.स./न.पा	क्षेत्रफल (बर्ग कि.मि.)	सदरमुकाम सम्मको दुरी (कोष)
१	पावै	३१.४६	१२
२	वाकु	६१.७६	१०
३	काकु	४२.६१	५
४	वासा	३१.२२	६

इलाका नं. ४			
क्र.सं.	गा.बि.स./न.पा	क्षेत्रफल (बर्ग कि.मि.)	सदरमुकाम सम्मको दुरी (कोष)
१	गुदेल	७२.५२	१७
२	बुङ	४५.५५	१४
३	सोताङ	३६.८३	१३
४	छेस्काम	३५.५३	१८

इलाका नं. ५			
क्र.सं.	गा.बि.स./न.पा	क्षेत्रफल (बर्ग कि.मि.)	सदरमुकाम सम्मको दुरी (कोष)
१	लोखिम	३४.८४	१२
२	जुबु	२२.७७	१०
३	काँगेल	१२.८९	६
४	पंचन	१३.१६	८

इलाका नं. ६			
क्र.सं.	गा.बि.स./न.पा	क्षेत्रफल (बर्ग कि.मि.)	सदरमुकाम सम्मको दुरी (कोष)
१	गार्मा	२२.६९	३
२	नेले	१२.४७	५
३	देउसा	२४.३४	८
४	मुक्ली	१९.४२	६

इलाका नं. ७			
क्र.सं.	गा.बि.स./न.पा	क्षेत्रफल (बर्ग कि.मि.)	सदरमुकाम सम्मको दुरी (कोष)
१	तिङ्ला	२६.८१	६
२	सल्यान	३८.७८	८
३	नेचाबतासे	१५.३३	११
४	नेचाबेतघारी	१२.४५	११

इलाका नं. ८			
क्र.सं.	गा.बि.स./न.पा	क्षेत्रफल (बर्ग कि.मि.)	सदरमुकाम सम्मको दुरी (कोष)
१	टाप्टिड	४०.४७	७
२	केरुड	२८.८४	६
३	गोराखानी	३६.६३	६

इलाका नं. ९			
क्र.सं.	गा.बि.स./न.पा	क्षेत्रफल (बर्ग कि.मि.)	सदरमुकाम सम्मको दुरी (कोष)
१	गोली	४१.५१	१३
२	चौलाखर्क	१२.४०	११
३	भकान्जे	३५.६८	८

श्रोत: जिल्ला बस्तुगत विवरण २०६३

पुनश्च : नेपाल सरकारले पछिल्लो पटक घोषणा गरेका नगरपालिकाहरु मध्येको एक यस जिल्लाको दुधकुण्ड न.पा. तात्कालिन सल्लेरी, गार्मा, बेनी र तामाखानी ४ गा.बि.स.हरु गाभिएर बनेको छ । यो बस्तुगत विवरण तयार पर्दा सम्म नगरपालिकालाई समेटेर इलाकाहरुको समायोजन भैसकेको छैन ।

अनुसूची २
घरधुरी, जनसंख्या र औसत परिवार संख्या

गाविस/न.पा.	घरधुरी	जनसंख्या			औसत परिवार संख्या	लैंगिक अनुपात	
		जम्मा	महिला	पुरुष			
	जम्मा	२३,७८५	१०५,८८६	५१,२००	५४,६८६	४.४५	९३.६३
१	वाकु	९६३	४,८४४	२,३८०	२,४६४	५.०३	९६.५९
२	वासा	६७६	३,२५६	१,५७४	१,६८२	४.८२	९३.५८
३	भकान्जे	२८५	१,२९४	६३२	६६२	४.५४	९५.४७
४	बुड	९८२	४,५२०	२,२४७	२,२७३	४.६०	९८.८६
५	चौलाखर्क	४३०	२,०१२	९७४	१,०३८	४.६८	९३.८३
६	चौरीखर्क	९६८	३,७०९	१,८७२	१,८३७	३.८३	१०१.९१
७	छेस्काम	८०९	३,७६७	१,८१०	१,९५७	४.६६	९२.४९
८	देउसा	८७५	४,१३०	२,००२	२,१२८	४.७२	९४.०८
९	गोली	४५३	२,२२८	१,०५२	१,१७६	४.९२	८९.४६
१०	गोराखानी	३२८	१,३४७	६४३	७०४	४.११	९१.३४
११	गुदेल	८६९	४,२४४	२,०९१	२,१५३	४.८८	९७.१२
१२	जुविड	७६९	३,३५२	१,६४२	१,७१०	४.३६	९६.०२
१३	जुवु	८२६	३,७९१	१,८१९	१,९७२	४.५९	९२.२४
१४	काकु	८२९	३,७९०	१,८३४	१,९५६	४.५७	९३.७६
१५	काँगोल	४३९	२,०५२	९३९	१,११३	४.६७	८४.३७
१६	खुम्जुड	५५१	१,९१२	९१३	९९९	३.४७	९१.३९
१७	केरुड	८७३	३,६०२	१,६००	२,००२	४.१३	७९.९२
१८	लोखिम	७४८	३,५५२	१,७५६	१,७९६	४.७५	९७.७७
१९	पावै	५५०	२,६१७	१,२९४	१,३२३	४.७६	९७.८१
२०	मुक्ली	५३५	२,४४२	१,१४३	१,२९९	४.५६	८७.९९
२१	नाम्चे	४८०	१,५४०	८०७	७३३	३.२१	११०.१०
२२	नेचा बतासे	७६७	३,४०९	१,६१७	१,७९२	४.४४	९०.२३
२३	नेचा बेतघारी	८३८	३,७३१	१,७५३	१,९७८	४.४५	८८.६२
२४	नेले	४८४	२,१९७	१,०५४	१,१४३	४.५४	९२.२१
२५	पञ्चन	३३३	१,५०८	७१८	७९०	४.५३	९०.८९
२६	दुधकुण्ड न.पा.	२७८९	११,२४७	५९२२	५३२५	४.०३	१११.२१
२७	सल्यान	१,१३७	५,०६५	२,३८८	२,६७७	४.४५	८९.२०
२८	सोताड	१,२८८	५,८३४	२,८७७	२,९५७	४.५३	९७.२९
२९	टाक्सिन्दु	५१०	२,१७७	१,०६५	१,११२	४.२७	९५.७७
३०	टाप्टिड	४८०	२,०२६	९३१	१,०९५	४.२२	८५.०२
३१	तिडला	८९४	३,९२४	१,७५६	२,१६८	४.३९	८१.००
३२	संस्थागत	२७	७६७	६२९	१३८	-	-

स्रोत राष्ट्रिय जनगणना २०६८

अनुसूची: ३

गा.वि.स. अनुसार जनसंख्या वृद्धिदर तथा २०७२ सालको अनुमानित जनसंख्या

क्र.सं.	गा.वि.स./न.पा.	जनसंख्या २०६८	जनसंख्या वृद्धिदर	अनुमानित जनसंख्या २०७२
१	वाकु	४८४४	०.१८	४८८०
२	वासा	३२५६	०	३२५६
३	भकान्जे	१२९४	-०.२१	१२८३
४	बुड	४५२०	१.४७	४७९४
५	चौलाखर्क	२०१२	-०.२५	१९९१
६	चौरीखर्क	३७०९	१.८६	३९९५
७	छेस्काम	३७६७	१.३६	३९७७
८	देउसा	४१३०	-०.२१	४०९४
९	गोली	२२२८	-०.३४	२१९८
१०	गोराखानी	१३४७	-१.२१	१२८३
११	गुदेल	४२४४	०.५६	४३४१
१२	जुविड	३३५२	-०.०७	३३४२
१३	जुवु	३७९१	-०.४५	३७२४
१४	काकु	३७९०	-१.४६	३५७४
१५	कांगेल	२०५२	-१.०४	१९६९
१६	खुम्जुड	१९१२	-०.५०	१८७४
१७	केरुड	३६०२	-०.५६	३५२२
१८	लोखिम	३५५२	-०.६१	३४६६
१९	पावै	२६१७	०.५४	२६७३
२०	मुक्ली	२४४२	-१.१८	२३३०
२१	नाम्चे	१५४०	१.५०	१६३५
२२	नेचा बतासे	३४०९	-०.६८	३३१७
२३	नेचा बेतघारी	३७३१	-०.८१	३६१२
२४	नेले	२१९७	-०.१७	२१८२
२५	पञ्चन	१५०८	-१.३३	१४३०
२६	दुधकुण्ड न.पा.	११२४७	-	-
२७	सल्यान	५०६५	-०.९९	४८६८
२८	सोताड	५८३४	-०.१०	५८१४
२९	टाक्सिन्दु	२१७७	-०.९४	२०९६
३०	टाप्टिड	२०२६	-१.२४	१९२७
३१	तिडला	३९२४	-०.३८	३८६४

स्रोत, राष्ट्रिय जनगणना २०६८

अनुसूची: ४

सोलुखुम्बु जिल्लाको जातिगत जनसंख्या

क्र.सं.	जातजाति	संख्या	प्रतिशत
१	राई	२०७६७	२०
२	शेर्पा	१७६९२	१७
३	क्षेत्री	१५९४३	१५
४	तामाङ	१०४८५	१०
५	कुलुङ	९४१९	९
६	कामी	५९१७	६
७	मगर	५२०१	५
८	ब्राह्मण पहाडी	४८९२	५
९	नाछिरिङ	३६९६	३
१०	नेवार	२५९३	२
११	घर्ती/भुजेल	१९७२	२
१२	दमाई/ढोली	१५८७	१
१३	थुलुङ	१०८५	१
१४	गुरुङ	७७८	०.७
१५	दशनामी/सन्ध्यासी	७७७	०.७
१६	सार्की	५६३	०.५
१७	खालिङ	३३५	०
१८	सुनुवार	३२३	०
१९	कलार	३१९	०
२०	माभी	१४९	०
२१	बाहिङ	१४४	०
२२	थारु	१२७	०
२३	बादी	१२०	०
२४	कोइरी/कुशवाहा	११४	०
२५	हजाम/ठाकुर	९१	०
२६	लिम्बु	७४	०
२७	पत्थरकत्ता/कुशवाडिया	४९	०
२८	भोटे	४८	०
२९	यादव	४७	०
३०	सोनार	४४	०
३१	ब्राह्मण तराई	३९	०
३२	दराई	२७	०
३३	तेली	२४	०
३४	चमार/हरिजन/राम	२४	०
३५	जिरेल	१७	०
३६	कानु	१६	०
३७	बंगाली	१६	०
३८	याम्फु	१६	०
३९	चाम्लिङ	१४	०
४०	मुसलमान	१३	०
४१	ठकुरी	१३	०

४२.	दलित अन्य	५४	०
४३.	तराई अन्य	३९	०
४४.	अपरिभाषित अन्य	२२३	०

स्रोत राष्ट्रीय जनगणना २०६८

अनुसूची: ५

मातृभाषाको आधारमा सोलुखुम्बु जिल्लाको जनसंख्या विवरण:

क्र.सं.	मातृभाषा	जनसंख्या	प्रतिशत
१	नेपाली	३८९३९	३७
२	शेर्पा	१७८२६	१७
३	तामाङ	९८९४	९
४	कुलुङ	९६९३	९
५	थुलुङ	९२११	९
६	खालिङ	९००४	८
७	नाछिरिङ	४०४७	४
८	बाहिङ	२५२५	२
९	मगर	१६२१	२
१०	मैथली	७६०	१
११	नेवारी	६४७	१
१२	राई	४६५	०.४
१३	सुनुवार	२४५	०.२
१४	थारु	१०५	०
१५	तिबेटन	८५	०
१६	भुजेल	८१	०
१७	गुरुङ	७४	०
१८	चाम्लिङ	५२	०
१९	भोजपुरी	४९	०
२०	लिम्बु	४६	०
२१	वान्तवा	४५	०
२२	डोटेली	४०	०
२३	डुमी	३९	०
२४	साम्पाङ	२०	०
२५	याक्खा	१३	०
२६	कोयी	११	०
२७	अन्य	१४९	०
२८	उल्लेख नभएको	२००	०

स्रोत राष्ट्रिय जनगणना २०६८

अनुसूची ६

गाविस/न.पा.को वडागत घरपरिवार संख्या र जनसंख्याको विवरण

१. गा.वि.स. वाकु				
वार्ड नं.	घरपरिवार संख्या	जनसंख्या		
		जम्मा	पुरुष	महिला
१	१३५	६८४	३३२	३५२
२	१३०	७५०	३६७	३८३
३	१०९	६४०	३२२	३१८
४	८३	४३०	२१५	२१५
५	१४४	६८४	३३०	३५४
६	३८	१९४	८६	१०८
७	१०४	४८५	२५०	२३५
८	१२०	५१९	२५७	२६२
९	१००	४५८	२२१	२३७
जम्मा	९६३	४,८४४	२,३८०	२,४६४

२. गा.वि.स. वासा				
वार्ड नं.	घरपरिवार संख्या	जनसंख्या		
		जम्मा	पुरुष	महिला
१	६०	२९८	१३६	१६२
२	६५	३१५	१६०	१५५
३	४४	२१०	९६	११४
४	७८	३११	१५८	१५३
५	६३	३०७	१५३	१५४
६	५८	२७२	११८	१५४
७	८९	४६०	२२३	२३७
८	१०९	५६०	२७३	२८७
९	११०	५२३	२५७	२६६
जम्मा	६७६	३,२५६	१,५७४	१,६८२

३. गा.वि.स. भकान्जे				
वार्ड नं.	घरपरिवार संख्या	जनसंख्या		
		जम्मा	पुरुष	महिला
१	३०	१७९	८४	९५
२	१९	८३	३८	४५
३	४९	२२६	१०७	११९
४	१६	५६	२२	३४
५	३५	१४५	७६	६९
६	२४	१२६	६०	६६
७	३१	१४२	७७	६५
८	२४	९०	४९	४१
९	५७	२४७	११९	१२८
जम्मा	२८५	१,२९४	६३२	६६२

४. गा.वि.स. वुड				
वार्ड नं.	घरपरिवार संख्या	जनसंख्या		
		जम्मा	पुरुष	महिला
१	१६६	७९६	३९३	४०३
२	९८	४६६	२२८	२३८
३	१०५	४९६	२३३	२६३
४	१४८	७३४	३७७	३५७
५	६९	३१५	१४४	१७१
६	१२३	५५०	२७५	२७५
७	६०	२६०	१३५	१२५
८	११४	५४९	२८७	२६२
९	३६	१४४	७२	७२
जम्मा	३९५	१,५७५	७५४	८२१

५. गा.वि.स. चौलाखर्क				
वार्ड नं.	घरपरिवार संख्या	जनसंख्या		
		जम्मा	पुरुष	महिला
१	६८	३४८	१६६	१८२
२	५७	२६१	१२४	१३७
३	३२	१३७	६५	७२
४	४५	२२८	१११	११७
५	४०	१८६	९२	९४
६	३४	१४२	७१	७१
७	६०	३१९	१४९	१७०
८	३०	११२	५८	५४
९	६४	२७९	१३८	१४१
जम्मा	४३०	२,०१२	९७४	१,०३८

६. गा.वि.स. चौरीखर्क				
वार्ड नं.	घरपरिवार संख्या	जनसंख्या		
		जम्मा	पुरुष	महिला
१	१००	३८८	२१२	१७६
२	६४	२०१	९७	१०४
३	८७	३०६	१५७	१४९
४	९४	३३०	१६७	१६३
५	१४२	५१९	२६६	२५३
६	४८	१९५	८१	११४
७	२९	९८	५३	४५
८	३६५	१,५२९	७७३	७५६
९	३९	१४३	६६	७७
जम्मा	९६८	३,७०९	१,८७२	१,८३७

७. गा.वि.स. छेस्काम				
वार्ड नं.	घरपरिवार संख्या	जनसंख्या		
		जम्मा	पुरुष	महिला
१	१०५	४९५	२४३	२५२
२	१४८	६६८	३११	३५७
३	१३३	६३२	३०५	३२७
४	७३	३३०	१६०	१७०
५	६४	३३४	१५७	१७७
६	४५	२१७	१०३	११४
७	१२८	६०३	३००	३०३
८	२९	१५९	७४	८५
९	८४	३२९	१५७	१७२
जम्मा	८०९	३,७६७	१,८१०	१,९५७

८. गा.वि.स. देउसा				
वार्ड नं.	घरपरिवार संख्या	जनसंख्या		
		जम्मा	पुरुष	महिला
१	१४४	६९५	३५१	३४४
२	८०	३९९	१७८	२२१
३	१४३	६३६	३००	३३६
४	३९	१९९	१००	९९
५	७९	३५३	१७२	१८१
६	१७९	८५१	४०४	४४७
७	६९	३१८	१५०	१६८
८	८२	३८२	१९३	१८९
९	६०	२९७	१५४	१४३
जम्मा	८७५	४,१३०	२,००२	२,१२८

९. गा. वि. स. गोली				
वार्ड नं.	घरपरिवार संख्या	जनसंख्या		
		जम्मा	पुरुष	महिला
१	७३	३६६	१७४	१९२
२	४३	२२०	१०७	११३
३	४८	२५५	११२	१४३
४	६०	२९५	१३८	१५७
५	५६	२७१	१३१	१४०
६	६०	३०४	१३६	१६८
७	३७	१७९	८३	९६
८	५५	२२६	१०९	११७
९	२१	११२	६२	५०
जम्मा	४५३	२,२२८	१,०५२	१,१७६

१०. गा. वि. स. गोरखानी				
वार्ड नं.	घरपरिवार संख्या	जनसंख्या		
		जम्मा	पुरुष	महिला
१	९	४४	२०	२४
२	२९	११७	५७	६०
३	२३	८७	३८	४९
४	२४	१०५	५८	४७
५	३८	१७३	८३	९०
६	५५	२१९	१०५	११४
७	१४	५०	२८	२२
८	७०	२७४	१३०	१४४
९	६६	२७८	१२४	१५४
जम्मा	३२८	१,३४७	६४३	७०४

११. गा. वि. स. गुडेल				
वार्ड नं.	घरपरिवार संख्या	जनसंख्या		
		जम्मा	पुरुष	महिला
१	७५	३७०	१७८	१९२
२	७९	३७८	१८८	१९०
३	८२	४१५	२०४	२११
४	१२३	५५५	२६४	२९१
५	११४	५०७	२६०	२४७
६	११०	५५७	२६५	२९२
७	७६	३८३	२०३	१८०
८	८८	४६६	२२०	२४६
९	१२२	६१३	३०९	३०४
जम्मा	८६९	४,२४४	२,०९१	२,१५३

१२. गा. वि. स. जुभिड				
वार्ड नं.	घरपरिवार संख्या	जनसंख्या		
		जम्मा	पुरुष	महिला
१	१२५	५३७	२७२	२६५
२	११६	४७७	२२४	२५३
३	७३	३५४	१८०	१७४
४	९१	४५६	२२१	२३५
५	९३	३८३	१९२	१९१
६	५५	२३७	११६	१२१
७	८०	३२१	१३९	१८२
८	२२	९८	५३	४५
९	११४	४८९	२४५	२४४
जम्मा	७६९	३,३५२	१,६४२	१,७१०

१३. गा. वि. स. जुवु				
वार्ड नं.	घरपरिवार संख्या	जनसंख्या		
		जम्मा	पुरुष	महिला
१	७१	२८७	१४४	१४३
२	८१	३५७	१६७	१९०
३	५७	२८२	१२४	१५८
४	७५	३४३	१५८	१८५
५	९३	३८८	१९१	१९७
६	७४	३९५	१८७	२०८
७	१७१	७९३	३८२	४११
८	१४०	६४२	३०९	३३३
९	६४	३०४	१५७	१४७
जम्मा	८२६	३,७९१	१,८१९	१,९७२

१४. गा. वि. स. काकु				
वार्ड नं.	घरपरिवार संख्या	जनसंख्या		
		जम्मा	पुरुष	महिला
१	७९	३४१	१७०	१७१
२	१०९	५०८	२६९	२३९
३	९४	४४९	२१३	२३६
४	१३४	६१५	२९२	३२३
५	५५	२६७	१२५	१४२
६	११३	५०४	२४३	२६१
७	९५	४२६	२००	२२६
८	५०	२४४	११३	१३१
९	१००	४३६	२०९	२२७
जम्मा	८२९	३,७९०	१,८३४	१,९५६

१५. गा. वि. स. कांगेल				
वार्ड नं.	घरपरिवार संख्या	जनसंख्या		
		जम्मा	पुरुष	महिला
१	५४	२२८	९५	१३३
२	४२	१९६	९४	१०२
३	५३	२३४	१०५	१२९
४	५४	२७०	१२१	१४९
५	४३	२०६	९८	१०८
६	४४	१९५	७८	११७
७	५१	२४८	११३	१३५
८	६९	३३६	१६३	१७३
९	२९	१३९	७२	६७
जम्मा	४३९	२,०५२	९३९	१,११३

१६. गा. वि. स. खुम्जुड				
वार्ड नं.	घरपरिवार संख्या	जनसंख्या		
		जम्मा	पुरुष	महिला
१	५९	२१८	१०६	११२
२	११७	४०२	१८३	२१९
३	४४	१४९	६८	८१
४	२४	८८	४३	४५
५	३६	१५०	७२	७८
६	२१	५२	२६	२६
७	९६	३३५	१६४	१७१
८	५९	१७८	८०	९८
९	९५	३४०	१७१	१६९
जम्मा	५५१	१,९१२	९१३	९९९

१७. गा. वि. स. केरुड				
वार्ड नं.	घरपरिवार संख्या	जनसंख्या		
		जम्मा	पुरुष	महिला
१	१६०	६४१	२९०	३५१
२	१४७	५७६	२३६	३४०
३	९९	३८९	१५०	२३९
४	७९	३५७	१५२	२०५
५	८२	३३३	१५१	१८२
६	१३२	६११	३१५	२९६
७	७०	२६८	११६	१५२
८	८३	३४३	१५०	१९३
९	२१	८४	४०	४४
जम्मा	८७३	३,६०२	१,६००	२,००२

१८. गा. वि. स. लोखिम				
वार्ड नं.	घरपरिवार संख्या	जनसंख्या		
		जम्मा	पुरुष	महिला
१	७८	३७२	१८२	१९०
२	६४	२९०	१४३	१४७
३	६८	३३१	१५९	१७२
४	९१	४६५	२३९	२२६
५	१०४	४७८	२४१	२३७
६	११९	५७०	२८६	२८४
७	१११	४८३	२२२	२६१
८	५६	२९१	१४९	१४२
९	५७	२७२	१३५	१३७
जम्मा	७४८	३,५५२	१,७५६	१,७९६

१९. गा. वि. स. पावै				
वार्ड नं.	घरपरिवार संख्या	जनसंख्या		
		जम्मा	पुरुष	महिला
१	१५	६६	३६	३०
२	६०	२८०	१३९	१४१
३	३१	१६८	८४	८४
४	४९	२२१	११४	१०७
५	५२	२५७	१२४	१३३
६	७९	३२५	१७२	१५३
७	३०	१४६	७३	७३
८	१३७	६५३	३१७	३३६
९	९७	५०१	२३५	२६६
जम्मा	५५०	२,६१७	१,२९४	१,३२३

२०. गा. वि. स. मुकली				
वार्ड नं.	घरपरिवार संख्या	जनसंख्या		
		जम्मा	पुरुष	महिला
१	८४	३९७	१७९	२१८
२	१००	३७७	१६८	२०९
३	७४	३८४	१७७	२०७
४	५२	२७४	१२५	१४९
५	५२	२४८	१२०	१२८
६	४१	१९१	९६	९५
७	५४	२२६	११०	११६
८	४४	१८२	९१	९१
९	३४	१६३	७७	८६
जम्मा	५३५	२,४४२	१,१४३	१,२९९

२१. गा. वि. स. नाम्चे				
वार्ड नं.	घरपरिवार संख्या	जनसंख्या		
		जम्मा	पुरुष	महिला
१	८५	३३६	१७७	१५९
२	३१	८८	४९	३९
३	१२२	३९६	२२८	१६८
४	२४	८१	४२	३९
५	४८	१३६	७०	६६
६	२६	८७	४९	३८
७	६२	१४९	६८	८१
८	३९	११८	४७	७१
९	४३	१४९	७७	७२
जम्मा	४८०	१,५४०	८०७	७३३

२२. गा. वि. स. नेचाबतासे				
वार्ड नं.	घरपरिवार संख्या	जनसंख्या		
		जम्मा	पुरुष	महिला
१	१०९	४५३	२२३	२३०
२	७५	३०५	१४७	१५८
३	११४	५२२	२५४	२६८
४	५८	२२५	९८	१२७
५	५३	२३०	११५	११५
६	१०१	४६५	२३२	२३३
७	१२४	५७४	२६४	३१०
८	७२	३६४	१६८	१९६
९	६१	२७१	११६	१५५
जम्मा	७६७	३,४०९	१,६१७	१,७९२

२३. गा. वि. स. नेचाबेदघारी				
वार्ड नं.	घरपरिवार संख्या	जनसंख्या		
		जम्मा	पुरुष	महिला
१	१०५	४४०	२०९	२३१
२	१९६	९०७	४२४	४८३
३	१४८	६४६	३१०	३३६
४	१०२	४२२	१७५	२४७
५	७०	३३९	१६४	१७५
६	५६	२६८	१३०	१३८
७	८१	३२६	१५५	१७१
८	५५	२९३	१४५	१४८
९	२५	९०	४१	४९
जम्मा	८३८	३,७३१	१,७५३	१,९७८

२४. गा. वि. स. नेले				
वार्ड नं.	घरपरिवार संख्या	जनसंख्या		
		जम्मा	पुरुष	महिला
१	५५	३११	१५०	१६१
२	६८	३१४	१४२	१७२
३	१४	५२	२२	३०
४	३५	१४८	६३	८५
५	६४	२९४	१४६	१४८
६	६२	२६५	१३२	१३३
७	९८	३८१	१९३	१८८
८	३२	१५२	७४	७८
९	५६	२८०	१३२	१४८
जम्मा	४८४	२,१९७	१,०५४	१,१४३

२५. गा. वि. स. पञ्चन				
वार्ड नं.	घरपरिवार संख्या	जनसंख्या		
		जम्मा	पुरुष	महिला
१	६३	२९३	१३१	१६२
२	४८	१९७	९५	१०२
३	२४	९६	४५	५१
४	५२	२३५	१०५	१३०
५	२९	१४४	७१	७३
६	२०	९२	५०	४२
७	२५	११४	५४	६०
८	१९	७९	४१	३८
९	५३	२५८	१२६	१३२
जम्मा	३३३	१,५०८	७१८	७९०

२६. गा. वि. स. सल्यान				
वार्ड नं.	घरपरिवार संख्या	जनसंख्या		
		जम्मा	पुरुष	महिला
१	१४४	६१४	२७९	३३५
२	७१	२७२	१२७	१४५
३	१११	४५०	२२२	२२८
४	१२६	५०१	२४१	२६०
५	१५१	६७४	३११	३६३
६	१६५	८०८	३९३	४१५
७	१२९	५८६	२८०	३०६
८	१५०	७२७	३२७	४००
९	९०	४३३	२०८	२२५
जम्मा	१,१३७	५,०६५	२,३८८	२,६७७

२७. गा. वि. स. सोताड				
वार्ड नं.	घरपरिवार संख्या	जनसंख्या		
		जम्मा	पुरुष	महिला
१	९०	४४४	२१८	२२६
२	१८३	८९५	४४१	४५४
३	१५९	७०४	३३७	३६७
४	१६७	६८६	३४३	३४३
५	९९	४१९	१९७	२२२
६	२४८	१,१४६	५७८	५६८
७	१२४	५७९	२९४	२८५
८	६९	३३५	१६२	१७३
९	१४९	६२६	३०७	३१९
जम्मा	१,२८८	५,८३४	२,८७७	२,९५७

२८. गा. वि. स. टाक्सिन्दु				
वार्ड नं.	घरपरिवार संख्या	जनसंख्या		
		जम्मा	पुरुष	महिला
१	४७	२००	१०५	९५
२	३३	१५३	७२	८१
३	६८	२८९	१३०	१५९
४	९५	३७५	१८७	१८८
५	४१	२००	१०३	९७
६	५३	२४६	१२८	११८
७	७१	२१५	१०७	१०८
८	३५	१६२	८७	७५
९	६७	३३७	१४६	१९१
जम्मा	५१०	२,१७७	१,०६५	१,११२

२९. गा. वि. स. टाण्टिड				
वार्ड नं.	घरपरिवार संख्या	जनसंख्या		
		जम्मा	पुरुष	महिला
१	८७	३७८	१८५	१९३
२	८१	३१२	१२३	१८९
३	५३	२२६	१०१	१२५
४	१६	७६	३३	४३
५	४८	१९१	८४	१०७
६	७४	२६७	१२८	१३९
७	७१	३२०	१५५	१६५
८	२३	१२०	६२	५८
९	२७	१३६	६०	७६
जम्मा	४८०	२,०२६	९३१	१,०९५

३०. गा. वि. स. तिडला				
वार्ड नं.	घरपरिवार संख्या	जनसंख्या		
		जम्मा	पुरुष	महिला
१	८५	४२५	१८१	२४४
२	१०७	४८५	१९९	२८६
३	१११	४९६	२४०	२५६
४	५३	२३१	१०३	१२८
५	९०	३७८	१६०	२१८
६	११९	४८५	२११	२७४
७	१५७	७०३	३३५	३६८
८	१००	४२५	२०१	२२४
९	७२	२९६	१२६	१७०
जम्मा	८९४	३,९२४	१,७५६	२,१६८

३१. न. पा. दुधकुण्ड				
वार्ड नं.	घरपरिवार संख्या	जनसंख्या		
		जम्मा	पुरुष	महिला
१	२२७	८२८	४०२	४२६
२	१६८	७४७	३५२	३९५
३	२४०	१०३५	४६७	५६८
४	४१३	१६२०	७३३	८८७
५	८००	३१११	१५३३	१५७८
६	४६९	१८५९	९१७	९४२
७	१६८	७९८	३२९	४६९
८	१७१	६९२	३३२	३६०
९	१३३	५५७	२६०	२९७
जम्मा	२७८९	११,२४७	५३२५	५९२२

अनुसूची ७

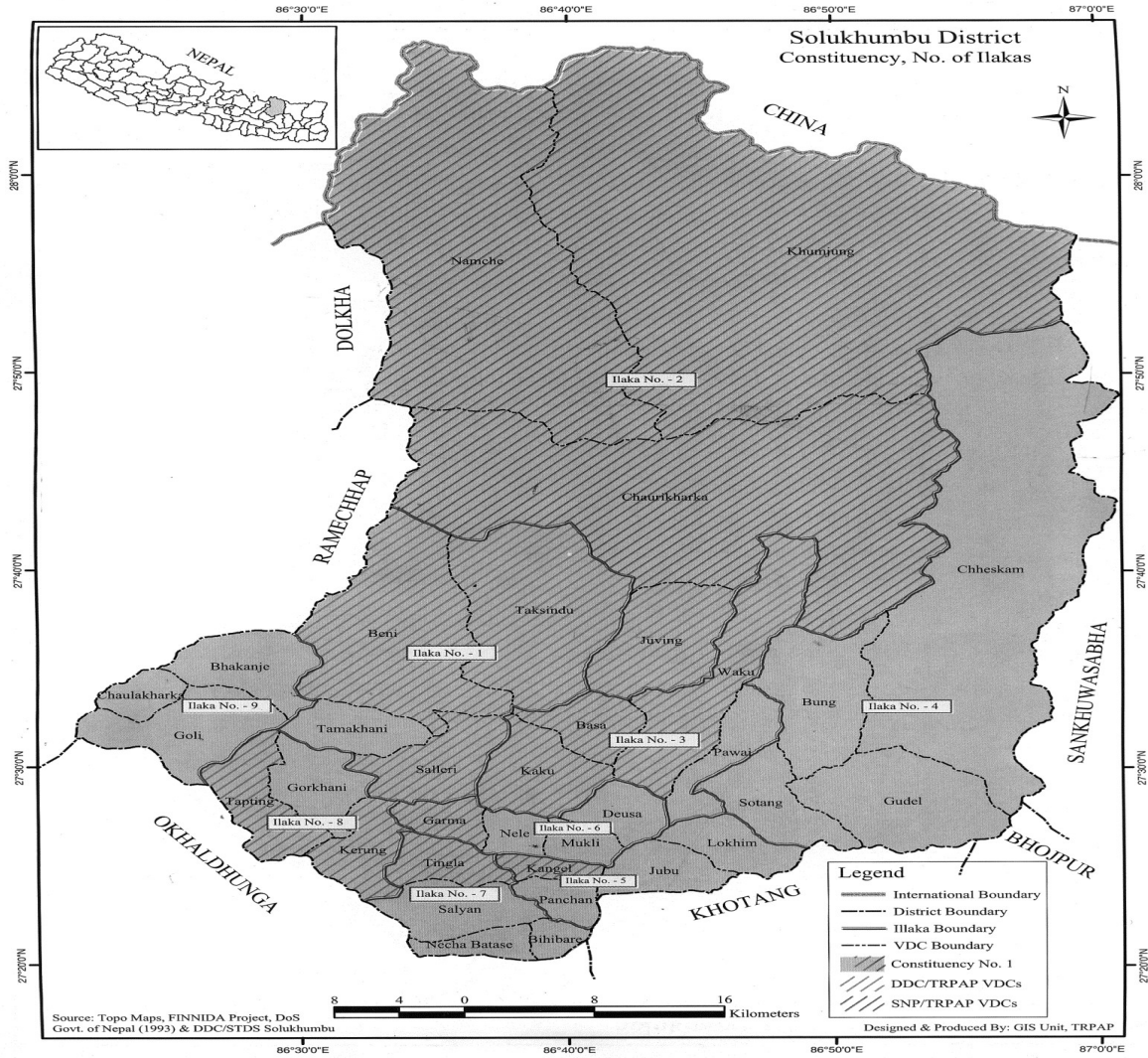

अनुसूची द: पाँच वर्ष उमेर समुह अनुसार गा.वि.स./न.पा.को जनसंख्या

गा.वि.स./लिंग	जम्मा	उमेर समुह															
		००-०४	०५-०९	१०-१४	१५-१९	२०-२४	२५-२९	३०-३४	३५-३९	४०-४४	४५-४९	५०-५४	५५-५९	६०-६४	६५-६९	७०-७४	७५+
जम्मा																	
जम्मा	१०५,८८६	९,९९२	१२,७३५	१३,९८४	१२,७८०	८,६४७	७,२४७	५,७६७	५,६५७	५,६७७	५,०९९	४,७०७	३,७८०	३,२४२	२,५२६	१,९०८	२,१३८
पुरुष	५१,२००	४,९७६	६,४१०	७,०९७	६,१२२	३,८१३	३,३०८	२,६००	२,६९१	२,६६१	२,४१९	२,३५३	१,९१३	१,५९२	१,२७३	९३८	१,०३४
महिला	५४,६८६	५,०१६	६,३२५	६,८८७	६,६५८	४,८३४	३,९३९	३,१६७	२,९६६	३,०१६	२,६८०	२,३५४	१,८६७	१,६५०	१,२५३	९७०	१,१०४
वाकु																	
जम्मा	४,८४४	४९८	६४९	६७४	५९७	३४३	२८५	२४७	३०८	२५७	२२२	२२५	१६९	१२१	११५	६६	६८
पुरुष	२,३८०	२५४	३१७	३३७	२९४	१४९	१२३	११६	१४४	१२३	१२०	११८	९१	६४	६८	३३	२९
महिला	२,४६४	२४४	३३२	३३७	३०३	१९४	१६२	१३१	१६४	१३४	१०२	१०७	७८	५७	४७	३३	३९
वासा																	
जम्मा	३,२५६	३२४	४१९	४२१	४०६	२६२	२१६	१६७	१८३	१९४	१२७	१४६	१२२	११४	७०	४४	४१
पुरुष	१,५७४	१६४	१८९	२०५	२१६	१११	८५	८६	८७	९६	५५	७२	५७	५७	४५	२२	२७
महिला	१,६८२	१६०	२३०	२१६	१९०	१५१	१३१	८१	९६	९८	७२	७४	६५	५७	२५	२२	१४
दुधकुण्ड न.पा.																	
जम्मा	११,२४७	८७८	१२१५	१४३८	१३८९	१०३०	८७१	७१३	६६०	६४२	५४४	५२७	३७८	२८८	२५५	२१५	२०४
पुरुष	५३८८	४५३	६२०	७३०	६३६	४२४	४०५	३१७	३२५	३०६	२५२	२६०	२१०	१३२	१०६	१०८	१०४
महिला	५८५९	४२५	५९५	७०८	७५३	६०६	४६६	३९६	३३५	३३६	२९२	२६७	१६८	१५६	१४९	१०७	१००
भकान्जे																	
जम्मा	१,२९४	१३७	१५५	१७१	१३६	११४	८२	७९	७२	७०	७४	३६	५३	३४	४१	१६	२४
पुरुष	६३२	५७	६६	८९	६८	५८	३९	४१	३२	३२	३७	१९	२७	२१	२४	१०	१२
महिला	६६२	८०	८९	८२	६८	५६	४३	३८	४०	३८	३७	१७	२६	१३	१७	६	१२
बुङ																	
जम्मा	४,५२०	६१२	७३०	५८५	४९२	३५३	२९९	२१९	२४३	२२३	२०५	१५२	१२१	१२५	७१	४०	५०
पुरुष	२,२४७	३११	३७१	२८९	२३५	१७५	१४३	९९	११६	१०३	९९	८७	६५	६८	३९	२१	२६
महिला	२,२७३	३०१	३५९	२९६	२५७	१७८	१५६	१२०	१२७	१२०	१०६	६५	५६	५७	३२	१९	२४
चौलाखर्क																	
जम्मा	२,०१२	१५४	२२६	२९९	२४८	१५१	१३२	९८	१०१	९४	१०४	१०२	८४	६९	४७	५३	५०
पुरुष	९७४	७९	१२०	१४२	११७	७१	६०	४५	५१	३८	५०	५२	४१	३८	१९	३०	२१

महिला	१,०३८	७५	१०६	१५७	१३१	८०	७२	५३	५०	५६	५४	५०	४३	३१	२८	२३	२९
चौरीखर्क																	
जम्मा	३,७०९	३३८	३६२	३६८	४१०	३७५	४११	३३९	२९९	२२३	१७९	११७	९२	६६	४४	४४	४२
पुरुष	१,८७२	१७१	१८५	१८६	१८३	१८३	१९९	१९२	१७२	११८	९१	५७	४१	३२	१९	२०	२३
महिला	१,८३७	१६७	१७७	१८२	२२७	१९२	२१२	१४७	१२७	१०५	८८	६०	५१	३४	२५	२४	१९
छेस्काम																	
जम्मा	३,७६७	४७७	५८७	५२३	४६०	२४९	२४६	१९८	१८२	१८७	१६२	१३१	१२७	९६	७७	३६	२९
पुरुष	१,८१०	२११	२७४	२६१	२३४	१२३	११२	८८	८७	९०	७४	६५	७०	५४	३५	१७	१५
महिला	१,९५७	२६६	३१३	२६२	२२६	१२६	१३४	११०	९५	९७	८८	६६	५७	४२	४२	१९	१४
देउसा																	
जम्मा	४,१३०	३८२	५१३	५५२	५३५	३१९	२११	१९८	२०६	२३८	२१५	१७९	१४८	१७१	११२	८२	६९
पुरुष	२,००२	१९६	२५७	२७३	२६४	१३७	९१	८०	९७	११०	१०२	८४	८२	८७	५८	५०	३४
महिला	२,१२८	१८६	२५६	२७९	२७१	१८२	१२०	११८	१०९	१२८	११३	९५	६६	८४	५४	३२	३५
गोली																	
जम्मा	२,२२८	२०६	२४०	२८१	३०६	१९०	१२७	११७	१२१	१०२	९२	१०३	८६	८२	६३	५३	५९
पुरुष	१,०५२	९८	११६	१४४	१४१	८७	५०	५९	६२	४७	३९	५६	४७	३५	२९	१८	२४
महिला	१,१७६	१०८	१२४	१३७	१६५	१०३	७७	५८	५९	५५	५३	४७	३९	४७	३४	३५	३५
गोराखानी																	
जम्मा	१,३४७	१०५	१५५	२१४	१५५	९३	७२	६०	७८	७१	६६	६६	५४	५१	३१	३७	३९
पुरुष	६४३	५२	८१	११७	७५	३७	२७	२१	३६	३२	३२	३५	२४	२५	१७	१८	१४
महिला	७०४	५३	७४	९७	८०	५६	४५	३९	४२	३९	३४	३१	३०	२६	१४	१९	२५
गुदेल																	
जम्मा	४,२४४	४९१	६५६	६०९	४५९	३०४	२९४	२२७	१७९	२१०	१८७	१८७	१६०	११३	७९	४२	४७
पुरुष	२,०९१	२१८	३२९	३०३	२१५	१६१	१३४	११०	८४	१०६	९०	९९	८८	६०	३८	२५	३१
महिला	२,१५३	२७३	३२७	३०६	२४४	१४३	१६०	११७	९५	१०४	९७	८८	७२	५३	४१	१७	१६
जुविड																	
जम्मा	३,३५२	२७०	३४०	४४८	४७०	३१०	२५४	१९९	१७९	१५५	१८४	१६७	११३	८८	८२	४७	४६
पुरुष	१,६४२	१३७	१७०	२२४	२३२	१४५	१२८	९८	८२	६७	९३	७८	५९	३७	४९	२१	२२
महिला	१,७१०	१३३	१७०	२२४	२३८	१६५	१२६	१०१	९७	८८	९१	८९	५४	५१	३३	२६	२४
जुवु																	
जम्मा	३,७९१	४०५	४६९	५१५	४३९	२४६	२३१	१७६	१९६	२०१	१८६	१६८	१३२	१२७	९९	१०६	९५
पुरुष	१,८१९	२१३	२४०	२८६	२००	१०६	८८	६२	८८	८९	९२	८९	५७	५६	४९	५७	४७
महिला	१,९७२	१९२	२२९	२२९	२३९	१४०	१४३	११४	१०८	११२	९४	७९	७५	७१	५०	४९	४८

काकू																	
जम्मा	३,७९०	३५०	४३१	४७१	५०१	३१४	२३५	१६५	१५२	१८६	२०२	२११	१७४	१४५	१२४	६२	६७
पुरुष	१,८३४	१८१	२२७	२४३	२३४	१३१	१०१	६७	६६	८२	९३	१०९	८१	७९	६९	३१	४०
महिला	१,९५६	१६९	२०४	२२८	२६७	१८३	१३४	९८	८६	१०४	१०९	१०२	९३	६६	५५	३१	२७
काँगेल																	
जम्मा	२,०५२	१६९	२३०	२८३	२८६	१७२	९३	८७	८९	१२२	९७	१२६	७६	७२	३९	३४	७७
पुरुष	९३९	८९	१०४	१४४	१३४	५८	३८	३६	३७	४५	४२	६४	३५	४२	१९	१५	३७
महिला	१,११३	८०	१२६	१३९	१५२	११४	५५	५१	५२	७७	५५	६२	४१	३०	२०	१९	४०
खुम्जुड																	
जम्मा	१,९१२	१४३	१४९	१११	१५२	१५७	१९६	१५९	१४३	१५१	१३३	१०६	७९	६२	५४	३८	७९
पुरुष	९१३	६८	७७	५८	७४	६७	८७	७९	८३	७६	६९	५०	३३	२४	२४	१४	३०
महिला	९९९	७५	७२	५३	७८	९०	१०९	८०	६०	७५	६४	५६	४६	३८	३०	२४	४९
केरुड																	
जम्मा	३,६०२	२८२	३८९	५४७	५१६	२९५	२३५	१६९	१८८	१९६	१६२	१६०	१२४	१०३	७५	६८	९३
पुरुष	१,६००	१३८	१९६	२७०	२४०	९९	८३	६०	६९	८५	७३	७३	५९	४५	३७	३१	४२
महिला	२,००२	१४४	१९३	२७७	२७६	१९६	१५२	१०९	११९	१११	८९	८७	६५	५८	३८	३७	५१
लोखिम																	
जम्मा	३,५५२	३७६	४१६	५०७	४१०	३३३	२४१	१७९	१७०	१९६	१८०	१५५	१०८	९४	६१	६४	६२
पुरुष	१,७५६	१९२	२२८	२६२	१८८	१६६	११५	७२	७५	९९	७९	८०	५७	४९	३१	३४	२९
महिला	१,७९६	१८४	१८८	२४५	२२२	१६७	१२६	१०७	९५	९७	१०१	७५	५१	४५	३०	३०	३३
पावै																	
जम्मा	२,६१७	२७९	३७६	३५८	३२६	१७९	१४६	१६४	१२१	१४८	११४	११९	१०४	६६	४९	३३	३५
पुरुष	१,२९४	१५१	१९७	१६९	१६४	८४	६३	८१	४७	७२	५४	६४	५७	३३	२८	१५	१५
महिला	१,३२३	१२८	१७९	१८९	१६२	९५	८३	८३	७४	७६	६०	५५	४७	३३	२१	१८	२०
मुक्ली																	
जम्मा	२,४४२	२१९	२६८	३७५	३०५	१६२	१०१	११३	१२८	१४७	११७	१११	९९	९१	८४	५३	६९
पुरुष	१,१४३	१०६	१३४	१९८	१३६	६७	३७	४४	५१	६५	५२	६०	४९	४५	३८	२७	३४
महिला	१,२९९	११३	१३४	१७७	१६९	९५	६४	६९	७७	८२	६५	५१	५०	४६	४६	२६	३५
नाम्बे																	
जम्मा	१,५४०	९८	१०४	९९	१२७	१४६	१९८	१०५	१४१	१०७	७४	६५	५१	५१	४७	५९	६८
पुरुष	८०७	४९	५०	५७	५९	७०	१२०	६३	८४	६३	३४	३२	२८	२२	२०	२७	२९
महिला	७३३	४९	५४	४२	६८	७६	७८	४२	५७	४४	४०	३३	२३	२९	२७	३२	३९
नेचाबतासे																	

जम्मा	३,४०९	३२७	४०९	४२६	४१२	२६२	२३५	१७८	१६८	१७०	१६१	१६८	१४२	११७	८९	७५	७०
पुरुष	१,६१७	१५९	२११	२०३	१९९	११८	१०५	७५	७२	८३	७५	६७	६५	६६	४८	३७	३४
महिला	१,७९२	१६८	१९८	२२३	२१३	१४४	१३०	१०३	९६	८७	८६	१०१	७७	५१	४१	३८	३६
नेचा बेतघारी																	
जम्मा	३,७३१	३२६	४२१	४२०	४३०	३०८	२५२	१७६	१९३	१९९	१७७	१९७	१७०	१३९	११५	९२	११६
पुरुष	१,७५३	१७५	२१९	२०३	२०२	११२	१०६	७०	९२	९०	७८	९८	८४	६८	५८	३७	६१
महिला	१,९७८	१५१	२०२	२१७	२२८	१९६	१४६	१०६	१०१	१०९	९९	९९	८६	७१	५७	५५	५५
नेले																	
जम्मा	२,१९७	२२७	२२७	३०५	२६५	२११	१३५	११२	११२	१०२	११५	९०	७६	८१	४७	४८	४४
पुरुष	१,०५४	११५	१२२	१६६	१३३	७६	५०	५१	६२	४२	४७	४७	३४	४२	२०	२८	१९
महिला	१,१४३	११२	१०५	१३९	१३२	१३५	८५	६१	५०	६०	६८	४३	४२	३९	२७	२०	२५
पञ्चन																	
जम्मा	१,५०८	१४५	१७७	१९७	१९३	११४	८४	६९	८५	६९	६५	६३	६२	६२	४८	४५	३०
पुरुष	७१८	६७	८५	९५	८८	५३	४३	२६	३८	२९	३२	३५	३२	२९	२५	२३	१८
महिला	७९०	७८	९२	१०२	१०५	६१	४१	४३	४७	४०	३३	२८	३०	३३	२३	२२	१२
सल्यान																	
जम्मा	५,०६५	४२५	६२७	६९८	६३३	४०५	२५६	२४६	२२२	२६९	२७२	२१८	२१३	१७५	१६१	११८	१२७
पुरुष	२,३८८	२१६	२९३	३६८	३०३	१८५	१०४	९९	१०५	११४	१२६	९५	१०६	८३	७६	५९	५६
महिला	२,६७७	२०९	३३४	३३०	३३०	२२०	१५२	१४७	११७	१५५	१४६	१२३	१०७	९२	८५	५९	७१
सोताङ																	
जम्मा	५,८३४	५९६	८४५	८२०	६६४	४१०	३६९	३२९	३०२	३०५	२४९	२२७	१८६	१७८	१३१	८२	१४१
पुरुष	२,८७७	२९८	४५२	४३५	३३४	१७६	१४५	१३८	१४६	१४९	१३४	११०	१००	८३	७१	४०	६६
महिला	२,९५७	२९८	३९३	३८५	३३०	२३४	२२४	१९१	१५६	१५६	११५	११७	८६	९५	६०	४२	७५
टाक्सिन्दु																	
जम्मा	२,१७७	१८७	२३५	३०७	२७६	१८१	१६४	१२१	११४	११३	१०४	१०४	८३	६५	४९	३७	३७
पुरुष	१,०६५	९४	११८	१५८	१३०	८५	७९	५३	५६	५३	५४	५०	४३	३०	२५	१७	२०
महिला	१,११२	९३	११७	१४९	१४६	९६	८५	६८	५८	६०	५०	५४	४०	३५	२४	२०	१७
टाप्टिङ																	
जम्मा	२,०२६	१८८	२१९	२९८	२२८	१९८	११७	९२	११०	१००	११३	८१	८७	५९	५७	३५	४४
पुरुष	९३१	८४	१०४	१४०	११६	८०	५०	३२	४९	४७	५३	३७	४३	३१	२८	१३	२४
महिला	१,०९५	१०४	११५	१५८	११२	११८	६७	६०	६१	५३	६०	४४	४४	२८	२९	२२	२०
तिडला																	
जम्मा	३,९२४	३६८	४४४	५४९	४७९	३४५	२४८	१९१	१७३	२०१	२००	१९१	१०७	१३०	१०७	८४	१०७
पुरुष	१,७५६	१७२	२३१	२६३	२१४	११९	९८	७६	६७	८२	८४	१०३	४८	५१	५९	४०	४९
महिला	२,१६८	१९६	२१३	२८६	२६५	२२६	१५०	११५	१०६	११९	११६	८८	५९	७९	४८	४४	५८

अनुसूची ९ : पाँच वर्ष वा सो भन्दा माथिको जनसंख्याको साक्षरताको अवस्था

गा.वि.स./न.पा./लिङ्ग	पाँच वर्ष वा सो भन्दा माथिको जनसंख्या	जनसंख्या			उल्लेख नभएको	साक्षरता दर
		पढ्न र लेख्न सक्ने	पढ्न मात्र सक्ने	पढ्न लेख्न नसक्ने		
जम्मा	९५,८९४	६१,५८४	३,०५८	३१,२१२	४०	६४.२२
पुरुष	४६,२२४	३३,९२२	१,५२३	१०,७६२	१७	७३.३९
महिला	४९,६७०	२७,६६२	१,५३५	२०,४५०	२३	५५.६९
वाकु						
जम्मा	४,३४६	२,५४३	१२९	१,६७४	०	५८.५१
पुरुष	२,१२६	१,३७०	६१	६९५	०	६४.४४
महिला	२,२२०	१,१७३	६८	९७९	०	५२.८४
वासा						
जम्मा	२,९३२	१,९५२	४३	९३५	२	६६.५८
पुरुष	१,४१०	१,०५१	२२	३३६	१	७४.५४
महिला	१,५२२	९०१	२१	५९९	१	५९.२०
दुधकुण्ड न.पा.						
जम्मा	१०,३६९	७,१२१	३५०	२,८९८	३	६६.६७
पुरुष	४९,३५	३,८७२	१६७	८९६	०	७८.४६
महिला	५४३४	३,२४९	१८३	१,९९९	३	५९.७९
भकान्जे						
जम्मा	१,१५७	७१२	६२	३८३	०	६१.५४
पुरुष	५७५	४१२	२७	१३६	०	७१.६५
महिला	५८२	३००	३५	२४७	०	५१.५५
बुङ						
जम्मा	३,९०८	२,२७१	२५४	१,३८०	३	५८.११
पुरुष	१,९३६	१,३०७	११२	५१६	१	६७.५१

महिला	१,९७२	९६४	१४२	८६४	२	४८.८८
चौलाखर्क						
जम्मा	१,८५८	१,०४५	२५	७८८	०	५६.२४
पुरुष	८९५	५६९	१४	३१२	०	६३.५८
महिला	९६३	४७६	११	४७६	०	४९.४३
चौरीखर्क						
जम्मा	३,३७१	२,२८७	७७	१,००४	३	६७.८४
पुरुष	१,७०१	१,३०७	४९	३४२	३	७६.८४
महिला	१,६७०	९८०	२८	६६२	०	५८.६८
छेस्काम						
जम्मा	३,२९०	१,८२४	१४१	१,३२४	१	५५.४४
पुरुष	१,५९९	१,०३४	७४	४९१	०	६४.६७
महिला	१,६९१	७९०	६७	८३३	१	४६.७२
देउसा						
जम्मा	३,७४८	२,३३२	२३०	१,१८५	१	६२.२२
पुरुष	१,८०६	१,२४३	१०७	४५५	१	६८.८३
महिला	१,९४२	१,०८९	१२३	७३०	०	५६.०८
गोली						
जम्मा	२,०२२	१,२५५	७६	६९१	०	६२.०७
पुरुष	९५४	६९७	३७	२२०	०	७३.०६
महिला	१,०६८	५५८	३९	४७१	०	५२.२५
गोराखानी						
जम्मा	१,२४२	८३७	१४	३९१	०	६७.३९
पुरुष	५९१	४६३	८	१२०	०	७८.३४
महिला	६५१	३७४	६	२७१	०	५७.४५
गुडेल						
जम्मा	३,७५३	२,४२९	१०८	१,२१२	४	६४.७२
पुरुष	१,८७३	१,३४७	४६	४७८	२	७१.९२
महिला	१,८८०	१,०८२	६२	७३४	२	५७.५५
जुविड						
जम्मा	३,०८२	२,०२०	५१	१,००४	७	६५.५४
पुरुष	१,५०५	१,१२५	२७	३५०	३	७४.७५
महिला	१,५७७	८९५	२४	६५४	४	५६.७५

जुवु						
जम्मा	३,३८६	२,०४२	५३	१,२९१	०	६०.३१
पुरुष	१,६०६	१,१४०	२४	४४२	०	७०.९८
महिला	१,७८०	९०२	२९	८४९	०	५०.६७
काकु						
जम्मा	३,४४०	२,२२९	१९०	१,०१९	२	६४.८०
पुरुष	१,६५३	१,२०८	११२	३३२	१	७३.०८
महिला	१,७८७	१,०२१	७८	६८७	१	५७.१३
काँगोल						
जम्मा	१,८८३	१,२९५	२२	५६६	०	६८.७७
पुरुष	८५०	६७७	१०	१६३	०	७९.६५
महिला	१,०३३	६१८	१२	४०३	०	५९.८३
खुम्जुड						
जम्मा	१,७६९	१,०८०	२५	६६४	०	६१.०५
पुरुष	८४५	६११	१२	२२२	०	७२.३१
महिला	९२४	४६९	१३	४४२	०	५०.७६
केरुड						
जम्मा	३,३२०	२,०९७	५५	१,१६६	२	६३.१६
पुरुष	१,४६२	१,१००	१९	३४२	१	७५.२४
महिला	१,८५८	९९७	३६	८२४	१	५३.६६
लोखिम						
जम्मा	३,१७६	१,८७३	९१	१,२१२	०	५८.९७
पुरुष	१,५६४	१,०५०	५२	४६२	०	६७.१४
महिला	१,६१२	८२३	३९	७५०	०	५१.०५
पावै						
जम्मा	२,३३८	१,४५१	१७४	७१३	०	६२.०६
पुरुष	१,१४३	७६५	९७	२८१	०	६६.९३
महिला	१,१९५	६८६	७७	४३२	०	५७.४१
मुक्ली						
जम्मा	२,२२३	१,५०४	५४	६६४	१	६७.६६
पुरुष	१,०३७	७९४	१८	२२४	१	७६.५७
महिला	१,१८६	७१०	३६	४४०	०	५९.८७
नाम्चे						

जम्मा	१,४४२	९४०	७९	४२३	०	६५.१९
पुरुष	७५८	५९४	३५	१२९	०	७८.३६
महिला	६८४	३४६	४४	२९४	०	५०.५८
नेचाबतासे						
जम्मा	३,०८२	२,१०७	१२७	८४८	०	६८.३६
पुरुष	१,४५८	१,१३२	७१	२५५	०	७७.६४
महिला	१,६२४	९७५	५६	५९३	०	६०.०४
नेचा बेतघारी						
जम्मा	३,४०५	२,४२४	६५	९१५	१	७१.१९
पुरुष	१,५७८	१,२७३	२८	२७७	०	८०.६७
महिला	१,८२७	१,१५१	३७	६३८	१	६३.००
नेले						
जम्मा	१,९७०	१,३१०	५७	६०३	०	६६.५०
पुरुष	९३९	७२९	३५	१७५	०	७७.६४
महिला	१,०३१	५८१	२२	४२८	०	५६.३५
पञ्चन						
जम्मा	१,३६३	८५९	५८	४४६	०	६३.०२
पुरुष	६५१	४५४	३५	१६२	०	६९.७४
महिला	७१२	४०५	२३	२८४	०	५६.८८
सल्यान						
जम्मा	४,६४०	३,१३०	८२	१,४२४	४	६७.४६
पुरुष	२,१७२	१,७१०	४४	४१७	१	७८.७३
महिला	२,४६८	१,४२०	३८	१,००७	३	५७.५४
सोताड						
जम्मा	५,२३८	३,१७६	१९१	१,८७०	१	६०.६३
पुरुष	२,५७९	१,७७६	१०१	७०२	०	६८.८६
महिला	२,६५९	१,४००	९०	१,१६८	१	५२.६५
टाक्सिन्दु						
जम्मा	१,९९०	१,२१३	६२	७१२	३	६०.९५
पुरुष	९७१	६७६	३६	२५७	२	६९.६२
महिला	१,०१९	५३७	२६	४५५	१	५२.७०
टाप्टिड						
जम्मा	१,८३८	१,१९६	८	६३४	०	६५.०७

पुरुष	८४७	६२६	६	२१५	०	७३.९१
महिला	९९१	५७०	२	४१९	०	५७.५२
तिडला						
जम्मा	३,५५६	२,३५२	७०	१,१३२	२	६६.१४
पुरुष	१,५८४	१,२२३	३३	३२८	०	७७.२१
महिला	१,९७२	१,१२९	३७	८०४	२	५७.२५

स्रोत राष्ट्रिय जनगणना २०६८

अनुसूची १० : जातजातीको आधारमा गाविस /न.पा.को जनसंख्या :

वाक्			
जातजाती	जम्मा	पुरुष	महिला
जम्मा	४८४४	२३८०	२४६४
क्षेत्री	१००	४६	५४
ब्राह्मण	१२९	५८	७१
मगर	७०२	३५५	३४७
तामाड	२५	११	१४
नेवार	४५	२०	२५
कामी	३८०	१७८	२०२
राई	२६६९	१३२१	१३४८
दमाई/ढोली	२३	११	१२
शेर्पा	७१९	३५०	३६९
अन्य	५२	३०	२२

बुड			
जातजाती	जम्मा	पुरुष	महिला
जम्मा	४५२०	२२४७	२२७३
क्षेत्री	११९	६०	५९
ब्राह्मण	१५	१०	५
मगर	१३	१३	०
कामी	१८८	१००	८८
दमाई/ढोली	२९	१४	१५
शेर्पा	३०४	१५८	१४६
हजाम/ठाकुर	६३	२४	३९
कलार	३१९	१५८	१६१
कुलुड	२८०४	१३८२	१४२२
नाछिरिड	६२५	३०७	३१८
अन्य	४१	२१	२०

वासा			
जातजाती	जम्मा	पुरुष	महिला
जम्मा	३२५६	१५७४	१६८२
क्षेत्री	६१३	२८३	३३०
मगर	२८६	१३६	१५०
थारु	११	४	७
कामी	२९१	१४७	१४४
राई	१७७५	८६६	९०९
दमाई/ढोली	८७	४२	४५
घर्ती/भुजेल	१५६	७८	७८
अन्य	३७	१८	१९

चौलाखर्क			
जातजाती	जम्मा	पुरुष	महिला
जम्मा	२०१२	९७४	१०३८
क्षेत्री	१४१०	६८४	७२६
ब्राह्मण	२४	९	१५
नेवार	५८	२४	३४
कामी	१२८	६२	६६
दमाई/ढोली	१३	६	७
शेर्पा	१७९	८७	९२
घर्ती/भुजेल	१८९	९७	९२
अन्य	११	५	६

भकान्जे			
जातजाती	जम्मा	पुरुष	महिला
जम्मा	१२९४	६३२	६६२
क्षेत्री	४९१	२४१	२५०
ब्राह्मण	१७	५	१२
मगर	१४	७	७
तामाड	१२८	६६	६२
नेवार	१९	७	१२
कामी	४०	२१	१९
शेर्पा	५०६	२४४	२६२
घर्ती/भुजेल	३०	१३	१७
जिरेल	१७	९	८
अन्य	३२	१९	१३

गोली			
जातजाती	जम्मा	पुरुष	महिला
जम्मा	२२२८	१०५२	११७६
क्षेत्री	१०६४	५०७	५५७
ब्राह्मण	६४	२५	३९
तामाड	३६०	१८२	१७८
कामी	१२३	५७	६६
दमाई/ढोली	५६	१९	३७
शेर्पा	४०८	१९८	२१०
घर्ती/भुजेल	४८	२०	२८
कानु	१५	६	९
सुनुवार	५९	२४	३५
अन्य	३१	१४	१७

चौरीखर्क			
जातजाती	जम्मा	पुरुष	महिला
जम्मा	३७०९	१८७२	१८३७
क्षेत्री	१५९	९६	६३
ब्राह्मण	३४	२४	१०
मगर	१०१	५७	४४
तामाङ	५८१	३०८	२७३
नेवार	४७	२७	२०
कामी	१२२	५७	६५
राई	५७५	३०२	२७३
गुरुङ	१३	७	६
दमाई/ढोली	२५	१२	१३
सन्यासी/दशनामी	१५	७	८
शेर्पा	१९१२	८९९	१०१३
घर्ती/भुजेल	१५	९	६
कुलुङ	२३	१४	९
नाछिरिङ	११	६	५
अन्य	७६	४७	२९

छेस्काम			
जातजाती	जम्मा	पुरुष	महिला
जम्मा	३७६७	१८१०	१९५७
कामी	१०४	४६	५८
दमाई/ढोली	१५	८	७
शेर्पा	१३३	५५	७८
कुलुङ	३५०२	१६९५	१८०७
अन्य	१३	६	७

देउसा			
जातजाती	जम्मा	पुरुष	महिला
जम्मा	४१३०	२००२	२१२८
क्षेत्री	३५७	१८४	१७३
मगर	५९	२५	३४
तामाङ	५१२	२५०	२६२
कामी	३५३	१६८	१८५
राई	२७१२	१३०४	१४०८
दमाई/ढोली	७१	३३	३८
पत्थरकत्ता/कुशवाडिया	२२	१४	८
थुलुङ	११	५	६
अन्य	३३	१९	१४

गौराखानी			
जातजाती	जम्मा	पुरुष	महिला
जम्मा	१३४७	६४३	७०४
मगर	५३	२४	२९
तामाङ	६१७	२९६	३२१
नेवार	११	३	८
कामी	६५	३१	३४
शेर्पा	५६३	२६९	२९४
अन्य	३८	२०	१८

गुदेल			
जातजाती	जम्मा	पुरुष	महिला
जम्मा	४२४४	२०९१	२१५३
तामाङ	२८	१९	९
कामी	११५	५७	५८
शेर्पा	२९१	१२१	१७०
कुलुङ	२८२२	१३९९	१४२३
नाछिरिङ	९१४	४५१	४६३
याम्फु	१६	८	८
खालिङ	२१	१२	९
अन्य	३७	२४	१३

जुवु			
जातजाती	जम्मा	पुरुष	महिला
जम्मा	३७९१	१८१९	१९७२
क्षेत्री	५७०	२७६	२९४
ब्राह्मण	५५	३२	२३
तामाङ	६७९	३२४	३५५
कामी	१८२	९१	९१
राई	६५०	३१५	३३५
गुरुङ	१५४	८०	७४
दमाई/ढोली	१७३	७५	९८
सार्की	१९	१०	९
सन्यासी/दशनामी	५७८	२७३	३०५
शेर्पा	५४	२७	२७
घर्ती/भुजेल	११४	५१	६३
माभी	५७	२३	३४
वादी	११	६	५
नाछिरिङ	११	५	६
थुलुङ	४५४	२१७	२३७
अन्य	३०	१४	१६

काकु			
जातजाती	जम्मा	पुरुष	महिला
जम्मा	३७९०	१८३४	१९५६
क्षेत्री	१२३	६३	६०
ब्राह्मण	२२	१४	८
तामाड	६९१	३२९	३६२
कामी	४२८	२०२	२२६
राई	१९२२	९३०	९९२
दमाई/ढोली	३८	२०	१८
शोर्पा	४८२	२३८	२४४
खालिड	६६	२९	३७
अन्य	१८	९	९

खुम्जुड			
जातजाती	जम्मा	पुरुष	महिला
जम्मा	१९१२	९१३	९९९
क्षेत्री	१५	९	६
ब्राह्मण	१९	१३	६
मगर	३१	१८	१३
तामाड	५४	२८	२६
नेवार	१६	७	९
कामी	१३	७	६
राई	१२८	६४	६४
शोर्पा	१५३४	७१४	८२०
कुलड	५३	२४	२९
अन्य	४९	२९	२०

जुविड			
जातजाती	जम्मा	पुरुष	महिला
जम्मा	३३५२	१६४२	१७१०
क्षेत्री	१७	७	१०
ब्राह्मण	२०	१५	५
मगर	३३५	१५३	१८२
थारु	१४	११	३
तामाड	३३	१४	१९
कामी	३०५	१३५	१७०
राई	१२२१	५९१	६३०
दमाई/ढोली	२५	१४	११
शोर्पा	१३३५	६७८	६५७
खालिड	१३	६	७
अन्य	३४	१८	१६

केरुड			
जातजाती	जम्मा	पुरुष	महिला
जम्मा	३६०२	१६००	२००२
क्षेत्री	३५६	१७७	१७९
ब्राह्मण	१४	५	९
मगर	१२८८	५४८	७४०
तामाड	७६०	३५४	४०६
नेवार	१७९	८५	९४
कामी	९३	४०	५३
गुरुड	११३	५०	६३
दमाई/ढोली	५६	२३	३३
शोर्पा	६८७	२८६	४०१
अन्य	३३	२३	१०
अपरिभाषित अन्य	२३	९	१४

काँगेल			
जातजाती	जम्मा	पुरुष	महिला
जम्मा	२०५२	९३९	१११३
क्षेत्री	१२५०	५६८	६८२
ब्राह्मण	७४	३५	३९
कामी	९०	४३	४७
राई	३११	१४२	१६९
दमाई/ढोली	७८	३०	४८
सार्की	८१	३७	४४
घर्ती/भुजेल	१५१	७५	७६
अन्य	१७	९	८

लोखिम			
जातजाती	जम्मा	पुरुष	महिला
जम्मा	३५५२	१७५६	१७९६
तामाड	१७७३	८६१	९१२
कामी	५२	२४	२८
राई	१४५५	७२९	७२६
सन्यासी/दशनामी	१९	९	१०
शोर्पा	२०६	१०६	१००
सोनार	२३	१०	१३
अन्य	२४	१७	७

पावै			
जातजाती	जम्मा	पुरुष	महिला
जम्मा	२६१७	१२९४	१३२३
क्षेत्री	५३०	२३६	२९४
ब्राह्मण	२२	१२	१०
कामी	१२८	६५	६३
राई	६२२	३२२	३००
गुरुड	१९५	९६	९९
कोइरी/कुशवाहा	९६	४९	४७
सन्यासी/दशनामी	३५	२०	१५
शेर्पा	२२४	१११	११३
घर्ती/भुजेल	१२२	६१	६१
कुलड	३८	१९	१९
नाछ्रिड	४४२	२२३	२१९
खालिड	१२४	५९	६५
अन्य	२८	१७	११
अपरिभाषित अन्य	११	४	७

नेचाबतासे			
जातजाती	जम्मा	पुरुष	महिला
जम्मा	३४०९	१६१७	१७९२
क्षेत्री	११५	६२	५३
ब्राह्मण	९४७	४५८	४८९
मगर	३३	१३	२०
थारु	१८	७	११
नेवार	२३७	१०४	१३३
कामी	१४३	६४	७९
राई	१४३०	६७०	७६०
दमाई/ढोली	१८	९	९
सार्की	६६	३८	२८
शेर्पा	२९४	१४२	१५२
दराई	२७	१२	१५
वाहिड	७३	३४	३९
अन्य	८	४	४

मुक्ली			
जातजाती	जम्मा	पुरुष	महिला
जम्मा	२४४२	११४३	१२९९
क्षेत्री	६६४	३१५	३४९
तामाड	१२४	५९	६५
नेवार	८२	३९	४३
कामी	१६५	८१	८४
राई	९१२	४३४	४७८
गुरुड	१८६	७६	११०
दमाई/ढोली	१०६	५०	५६
सन्यासी/दशनामी	२९	१२	१७
घर्ती/भुजेल	६९	२८	४१
माभी	७८	३७	४१
अन्य	२७	१२	१५

पञ्चन			
जातजाती	जम्मा	पुरुष	महिला
जम्मा	१५०८	७१८	७९०
क्षेत्री	१४९	७३	७६
ब्राह्मण	३११	१३३	१७८
तामाड	१८	८	१०
कामी	९४	४६	४८
राई	४१९	२०४	२१५
दमाई/ढोली	७५	३२	४३
सार्की	१७३	८७	८६
घर्ती/भुजेल	४७	२४	२३
थुलुड	२१३	१०६	१०७
अन्य	९	५	४

नाम्चे			
जातजाती	जम्मा	पुरुष	महिला
जम्मा	१५४०	८०७	७३३
क्षेत्री	५५	४१	१४
ब्राह्मण	१५	१४	१
मगर	८८	४९	३९
तामाड	८६	५०	३६
नेवार	४२	२७	१५
कामी	४३	२३	२०
राई	११२	६४	४८
गुरुड	१३	९	४
दमाई/ढोली	१३	७	६
शेर्पा	१०३८	४९६	५४२
अन्य	३५	२७	८

नेचा बेतघारी			
जातजाती	जम्मा	पुरुष	महिला
जम्मा	३७३१	१७५३	१९७८
क्षेत्री	३६४	१६७	१९७
ब्राह्मण	१८७५	८७३	१००२
नेवार	१६	७	९
कामी	२००	८७	११३
राई	६३१	३०५	३२६
दमाई/ढोली	१८५	८३	१०२
सार्की	२२	१२	१०
घर्ती/भुजेल	१६	९	७
थुलुड	३६२	१८२	१८०
वाहिड	३९	१७	२२
अन्य	२१	११	१०

नेले			
जातजाती	जम्मा	पुरुष	महिला
जम्मा	२१९७	१०५४	११४३
क्षेत्री	१३१९	६२१	६९८
मगर	३०	१४	१६
तामाङ	२२१	११५	१०६
नेवार	४०	१७	२३
कामी	१४२	६६	७६
राई	८२	४५	३७
गुरुङ	२२	८	१४
दमाई/ढोली	५१	३१	२०
शेर्पा	५२	२५	२७
घर्ती/भुजेल	१३४	६३	७१
सुनुवार	८१	३६	४५
अन्य	२३	१३	१०

सल्यान			
जातजाती	जम्मा	पुरुष	महिला
जम्मा	५०६५	२३८८	२६७७
क्षेत्री	८६३	४०३	४६०
ब्राह्मण	६३०	२९९	३३१
मगर	२३७	११०	१२७
तामाङ	८८	४३	४५
नेवार	३०७	१३८	१६९
कामी	१४३	६५	७८
राई	१३४०	६२३	७१७
दमाई/ढोली	१३७	६७	७०
सार्की	६२	२८	३४
सन्यासी/दशनामी	७८	३८	४०
शेर्पा	९७८	४७९	४९९
ब्राह्मण तराई	१९	८	११
घर्ती/भुजेल	११९	५३	६६
वाहिङ	१५	१०	५
अन्य	३३	१७	१६
तराई अन्य	१६	७	९

दुधकुण्ड न.पा.			
जातजाती	जम्मा	पुरुष	महिला
जम्मा	११२४७	५३८८	५८५९
क्षेत्री	१०१०	५००	५१०
ब्राह्मण	२७६	१७१	१०५
मगर	८२६	३८९	४३७
तामाङ	२२१६	१०३५	११८१
नेवार	१२४९	६३३	६१६
कामी	९५२	४३९	५१३
यादव	१६	१४	२
राई	६५२	३०७	३४५
गुरुङ	३३	१४	१९
दमाई/ढोली	९०	४३	४७
लिम्बु	१२	७	५
चमार/हरिजान/राम	१९	७	१२
शेर्पा	३४०३	१५६५	१८३८
घर्ती/भुजेल	२४०	११७	१२३
सुनुवार	८१	४१	४०
बंगाली	१४	१०	४
अन्य	१५८	९६	६२

सोताङ			
जातजाती	जम्मा	पुरुष	महिला
जम्मा	५८३४	२८७७	२९५७
क्षेत्री	१९३३	९४६	९८७
ब्राह्मण	१८३	९४	८९
मगर	४७	२५	२२
तामाङ	८६५	४२७	४३८
नेवार	९७	३७	६०
कामी	२४८	११९	१२९
राई	१२	६	६
दमाई/ढोली	३०	१४	१६
शेर्पा	१८४	९०	९४
घर्ती/भुजेल	८७	४१	४६
वादी	८५	४३	४२
कुलुङ	१६३	७७	८६
नाछिरिङ	१६९१	८५९	८३२
थुलुङ	३०	१८	१२
खालिङ	९५	४१	५४
अन्य	३२	१६	१६
दलित अन्य	५२	२४	२८

टाक्सिन्दु			
जातजाती	जम्मा	पुरुष	महिला
जम्मा	२१७७	१०६५	१११२
क्षेत्री	७३	३९	३४
ब्राह्मण	२६	१३	१३
मगर	६४	३१	३३
तामाङ	१७१	९६	७५
कामी	२५२	१२५	१२७
राई	६४५	२९७	३४८
दमाई/ढोली	२६	११	१५
शेर्पा	८९६	४३७	४५९
अन्य	२४	१६	८

टाप्टिङ			
जातजाती	जम्मा	पुरुष	महिला
जम्मा	२०२६	९३१	१०९५
क्षेत्री	६०	२६	३४
मगर	५७८	२४५	३३३
तामाङ	३४९	१६८	१८१
नेवार	५१	२४	२७
कामी	११३	५१	६२
शेर्पा	८३२	३९६	४३६
अन्य	४३	२१	२२

तिङला			
जातजाती	जम्मा	पुरुष	महिला
जम्मा	३९२४	१७५६	२१६८
क्षेत्री	१९७७	८७४	११०३
मगर	३७६	१७६	२००
तामाङ	२७	१४	१३
कामी	२०४	९१	११३
राई	३७६	१७०	२०६
दमाई/ढोली	१३३	५८	७५
सार्की	८९	३९	५०
शेर्पा	२३९	१०६	१३३
घर्ती/भुजेल	३९९	१८१	२१८
सुनुवार	४४	१८	२६
अन्य	६०	२९	३१

अनुसूची ११ : गा.वि.स./न.पा.मा मातृभाषा अनुसारको जनसंख्याको विवरण

वाक्	मातृभाषा	जम्मा	पुरुष	महिला
	जम्मा	४,८४४	२,३८०	२,४६४
	नेपाली	७२१	३३३	३८८
	मैथली	१२	८	४
	मगर	६८१	३४६	३३५
	शेर्पा	७४३	३६०	३८३
	थुलुङ	११	२	९
	खालिङ	२,६०८	१,२९६	१,३१२
	नाछिरिङ	१५	३	१२
	राई	२९	१९	१०
	अन्य	२४	१३	११

वासा	मातृभाषा	जम्मा	पुरुष	महिला
	जम्मा	३,२५६	१,५७४	१,६८२
	नेपाली	१,१३७	५४४	५९३
	थारु	११	४	७
	मगर	२५४	१२२	१३२
	भुजेल	६०	३०	३०
	खालिङ	१,७४२	८४७	८९५
	राई	२४	१२	१२
	अन्य	२८	१५	१३

भकान्जे	मातृभाषा	जम्मा	पुरुष	महिला
	जम्मा	१,२९४	६३२	६६२
	नेपाली	६२७	३००	३२७
	तामाङ	११८	६३	५५
	नेवार	१२	४	८
	शेर्पा	५०५	२४४	२६१
	अन्य	३२	२१	११

बुङ	मातृभाषा	जम्मा	पुरुष	महिला
	जम्मा	४,५२०	२,२४७	२,२७३
	नेपाली	३६६	१९०	१७६
	मैथली	३८४	१८४	२००
	मगर	१३	१३	०
	शेर्पा	२९९	१५६	१४३
	कुलुङ	२,७८२	१,३७४	१,४०८
	नाछिरिङ	६४९	३१८	३३१
	अन्य	२७	१२	१५

चौलाखर्क	मातृभाषा	जम्मा	पुरुष	महिला
	जम्मा	२,०१२	९७४	१,०३८
	नेपाली	१,८२३	८८३	९४०
	शेर्पा	१७८	८६	९२
	अन्य	११	५	६

चौरीखर्क	मातृभाषा	जम्मा	पुरुष	महिला
	जम्मा	३,७०९	१,८७२	१,८३७
	नेपाली	४९२	२६०	२३२
	मैथली	११	७	४
	तामाङ	५५४	२९९	२५५
	नेवार	३५	१९	१६
	मगर	६८	३९	२९
	वान्तवा	१३	५	८
	गुरुङ	१२	६	६
	शेर्पा	१,९०९	८९५	१,०१४
	चाम्लिङ	११	७	४
	सुनुवार	११	८	३
	कुलुङ	१९९	१०९	९०
	थुलुङ	७१	४०	३१
	खालिङ	६२	३७	२५
	डुमी	२७	१६	११
	नाछिरिङ	९३	३९	५४
	वाहिङ	१२	८	४
	राई	६९	३३	३६
	अन्य	३६	२४	१२
	उल्लेख नभएको	२४	२१	३

छेस्काम	मातृभाषा	जम्मा	पुरुष	महिला
	जम्मा	३,७६७	१,८१०	१,९५७
	नेपाली	१३४	५८	७६
	शेर्पा	१३२	५५	७७
	कुलुङ	३,४९६	१,६९४	१,८०२
	अन्य	५	३	२

देउसा			
मातृभाषा	जम्मा	पुरुष	महिला
जम्मा	४,१३०	२,००२	२,१२८
नेपाली	८९२	४४२	४५०
तामाङ	५०५	२४७	२५८
थुलुङ	२,६३१	१,२६७	१,३६४
खालिङ	५०	२२	२८
अन्य	३६	१६	२०
उल्लेख नभएको	१६	८	८

गोली			
मातृभाषा	जम्मा	पुरुष	महिला
जम्मा	२,२२८	१,०५२	१,१७६
नेपाली	१,३४०	६२४	७१६
भोजपुरी	१५	६	९
तामाङ	१४६	७५	७१
शेर्पा	६०९	२९९	३१०
सुनुवार	५८	२४	३४
डोटेली	३६	११	२५
अन्य	२४	१३	११

गोराखानी			
मातृभाषा	जम्मा	पुरुष	महिला
जम्मा	१,३४७	६४३	७०४
नेपाली	१६३	७४	८९
तामाङ	६०८	२९२	३१६
शेर्पा	५६९	२७२	२९७
अन्य	७	५	२

गुदेल			
मातृभाषा	जम्मा	पुरुष	महिला
जम्मा	४,२४४	२,०९१	२,१५३
नेपाली	१३४	७०	६४
तामाङ	२८	१९	९
शेर्पा	२९१	१२१	१७०
कुलुङ	२,८५५	१,४१९	१,४३६
नाछिरिङ	९२३	४५५	४६८
अन्य	१३	७	६

जुविङ			
मातृभाषा	जम्मा	पुरुष	महिला
जम्मा	३,३५२	१,६४२	१,७१०
नेपाली	५१७	२३६	२८१
थारु	११	८	३
तामाङ	२१	९	१२
मगर	२३१	१०८	१२३
शेर्पा	१,३२८	६७३	६५५
थुलुङ	४८	२५	२३
खालिङ	१,१०९	५३५	५७४
राई	२१	१०	११
अन्य	६६	३८	२८

जुवु			
मातृभाषा	जम्मा	पुरुष	महिला
जम्मा	३,७९१	१,८१९	१,९७२
नेपाली	१,८८७	९०४	९८३
तामाङ	६६७	३१८	३४९
शेर्पा	५६	२८	२८
थुलुङ	१,०९१	५२८	५६३
नाछिरिङ	१३	७	६
अन्य	२१	१२	९
उल्लेख नभएको	५६	२२	३४

काकु			
मातृभाषा	जम्मा	पुरुष	महिला
जम्मा	३,७९०	१,८३४	१,९५६
नेपाली	६२३	३०३	३२०
तामाङ	६९०	३२८	३६२
शेर्पा	४८३	२३९	२४४
थुलुङ	४६	९	३७
खालिङ	१,९११	९३४	९७७
राई	१३	६	७
अन्य	२४	१५	९

काँगेल			
मातृभाषा	जम्मा	पुरुष	महिला
जम्मा	२,०५२	९३९	१,११३
नेपाली	१,७२९	७८८	९४१
थुलुङ	३०५	१४०	१६५
अन्य	१८	११	७

खुम्जुङ			
मातृभाषा	जम्मा	पुरुष	महिला
जम्मा	१,९१२	९१३	९९९
नेपाली	९१	५१	४०
तामाङ	३३	२०	१३
मगर	१२	८	४
शेर्पा	१,५४१	७१६	८२५
कुलुङ	५५	२५	३०
राई	१०७	५३	५४
अन्य	७३	४०	३३

मुक्ली			
जम्मा	२,४४२	१,१४३	१,२९९
नेपाली	१,३१३	६०६	७०७
तामाङ	११४	५६	५८
नेवार	६९	३१	३८
गुरुङ	२०	८	१२
थुलुङ	८७२	४१७	४५५
राई	२३	१०	१३
अन्य	३१	१५	१६

केरुङ			
मातृभाषा	जम्मा	पुरुष	महिला
जम्मा	३,६०२	१,६००	२,००२
नेपाली	२,१३८	९४४	१,१९४
तामाङ	७५३	३५०	४०३
शेर्पा	६८९	२८९	४००
अन्य	२२	१७	५

नाम्बे			
जम्मा	१,५४०	८०७	७३३
नेपाली	२५२	१५६	९६
मैथली	१२	१२	०
तामाङ	७९	४८	३१
नेवार	१६	१०	६
मगर	२७	१७	१०
शेर्पा	९९९	४७१	५२८
कुलुङ	५१	३०	२१
तिब्बेतन	३१	१९	१२
राई	४४	२४	२०
अन्य	२९	२०	९

लोखिम			
जम्मा	३,५५२	१,७५६	१,७९६
नेपाली	८८	४२	४६
मैथली	२८	१५	१३
तामाङ	१,७६२	८५९	९०३
शेर्पा	२११	१०७	१०४
थुलुङ	१,४३३	७१८	७१५
अन्य	३०	१५	१५

नेचाबतासे			
जम्मा	३,४०९	१,६१७	१,७९२
नेपाली	१,५७७	७६०	८१७
थारु	१८	७	११
शेर्पा	२९०	१३९	१५१
थुलुङ	१४	१	१३
बाहिङ	१,४५२	६८६	७६६
राई	१४	४	१०
अन्य	३३	१६	१७
उल्लेख नभएको	११	४	७

पावै			
जम्मा	२,६१७	१,२९४	१,३२३
नेपाली	१,०५२	५०१	५५१
मैथली	१०२	५३	४९
शेर्पा	२१८	१०७	१११
कुलुङ	४२	२०	२२
खालिङ	६१३	३०९	३०४
नाछिरिङ	५५५	२८८	२६७
अन्य	३५	१६	१९

नेचा बेतघारी			
जम्मा	३,७३१	१,७५३	१,९७८
नेपाली	२,६६७	१,२३४	१,४३३
नेवार	१५	७	८
थुलुङ	९६२	४७५	४८७
बाहिङ	६०	२३	३७
अन्य	२७	१४	१३

नेले			
जम्मा	२,१९७	१,०५४	१,१४३
नेपाली	१,७६१	८३०	९३१
तामाङ	२०९	११०	९९
शेर्पा	५५	२७	२८
सुनुवार	७९	३६	४३
थुलुङ	७९	४३	३६
अन्य	१४	८	६

पञ्चन			
जम्मा	१,५०८	७१८	७९०
नेपाली	८५४	३९६	४५८
तामाङ	१७	८	९
थुलुङ	६२७	३०९	३१८
अन्य	१०	५	५

टाप्टिङ			
मातृभाषा	जम्मा	पुरुष	महिला
जम्मा	२,०२६	९३१	१,०९५
नेपाली	८३६	३६२	४७४
तामाङ	३४९	१६८	१८१
शेर्पा	८३०	३९४	४३६
अन्य	११	७	४

दुधकुण्ड न.पा.			
मातृभाषा	जम्मा	पुरुष	महिला
जम्मा	११,२४७	५,३८८	५,८५९
नेपाली	४,६३९	२,२९१	२,३४८
मैथली	८३	५४	२९
तामाङ	२,०७६	९७०	११०६
नेवार	१६४	८१	८३
मगर	१३१	६२	६९
शेर्पा	३,३९४	१,५५७	१,८३७
चाम्लिङ	११	५	६
सुनुवार	६५	२९	३६
कुलुङ	५४	२५	२९
थुलुङ	२०२	८७	११५
खालिङ	१७३	८३	९०
नाछिरिङ	४०	२०	२०
बाहिङ	३९	२०	१९
टिबेटन	१७	८	९
राई	२७	१६	११
अन्य	१३२	८०	५२

सोताङ			
मातृभाषा	जम्मा	पुरुष	महिला
जम्मा	५,८३४	२,८७७	२,९५७
नेपाली	२,८१५	१,३६६	१,४४९
तामाङ	८२९	४१५	४१४
शेर्पा	१८४	९०	९४
कुलुङ	१२५	५६	६९
थुलुङ	३०	१८	१२
खालिङ	८९	४०	४९
नाछिरिङ	१,७२४	८७५	८४९
अन्य	३८	१७	२१

टाक्सिन्दु			
मातृभाषा	जम्मा	पुरुष	महिला
जम्मा	२,१७७	१,०६५	१,११२
नेपाली	४५६	२२७	२२९
तामाङ	१६१	८९	७२
शेर्पा	८८८	४३५	४५३
खालिङ	६१७	२८०	३३७
अन्य	३५	२३	१२
उल्लेख नभएको	२०	११	९

सल्यान			
मातृभाषा	जम्मा	पुरुष	महिला
जम्मा	५,०६५	२,३८८	२,६७७
नेपाली	२,१९०	१,०२२	१,१६८
तामाङ	८७	४३	४४
नेवार	२८०	१२६	१५४
मगर	१५७	७३	८४
शेर्पा	९७७	४७८	४९९
थुलुङ	३८७	१७५	२१२
बाहिङ	९३९	४४५	४९४
राई	१४	६	८
अन्य	३४	२०	१४

तिङला			
मातृभाषा	जम्मा	पुरुष	महिला
जम्मा	३,९२४	१,७५६	२,१६८
नेपाली	३,२९३	१,४६७	१,८२६
तामाङ	१५	९	६
शेर्पा	२२०	९७	१२३
थुलुङ	३६८	१६७	२०१
अन्य	२८	१६	१२

अनुसूची १२

जनगणनाको वखत अनुपस्थित घरपरिवार संख्या र जनसंख्या

गाविस/न.पा.	जम्मा घर परिवार संख्या	अनुपस्थित घरपरिवार संख्या	अनुपस्थित जनसंख्या			
			जम्मा	पुरुष	महिला	उल्लेख नभएको
वाकु	९६३	१६८	२०७	१८३	२४	०
वासा	६७६	१३४	१८२	१३८	४४	०
भकान्जे	२८५	४९	७३	५५	१८	०
बुड	९८२	३८	४३	३८	५	०
चौलाखर्क	४३०	६१	८३	७२	११	०
चौरीखर्क	९६८	९४	१२०	८८	३२	०
छेस्काम	८०९	२४	२७	२७	०	०
देउसा	८७५	२१२	२७२	२३२	४०	०
गोली	४५३	७६	१०३	८४	१९	०
गोराखानी	३२८	६९	८८	७७	११	०
गुदेल	८६९	७१	८८	७२	१६	०
जुविड	७६९	९४	११५	९०	२५	०
जुवु	८२६	२०१	२५८	२२६	३२	०
काकु	८२९	२७०	३५७	२८६	७१	०
काँगेल	४३९	५७	८०	६९	११	०
खुम्जुड	५५१	४९	७३	४६	२७	०
केरुड	८७३	१८७	२४३	२१५	२८	०
लोखिम	७४८	१०५	१३८	११७	२१	०
पावै	५५०	९०	११८	१०८	१०	०
मुक्ली	५३५	१५७	२१७	१९६	२१	०
नाम्चे	४८०	७७	१३१	८३	४८	०
नेचा बतासे	७६७	१७५	२५०	२१८	३२	०
नेचा बेतघारी	८३८	१५८	१८९	१७४	१५	०
नेले	४८४	६५	८७	७९	८	०
पञ्चन	३३३	७८	११६	१०३	१३	०
दुधकुण्ड न.पा.	२,७८९	६४७	९१९	७३२	१८७	०
सल्यान	१,१३७	१९२	२६२	२२६	३६	०
सोताड	१,२८८	२१५	२५२	२४०	१२	०
टाक्सिन्दु	५१०	१०६	१३८	११३	२५	०
टाप्टिड	४८०	१४०	१६६	१४३	२३	०
तिडला	८९४	१७९	२२२	२००	२२	०
जम्मा	२३,७५८	४,२३८	५,६१७	४,७३०	८८७	०

स्रोत : रा.ज.ग. २०६८

अवधारणा तथा परिभाषा

प्रकाशनमा उल्लेखित केही महत्वपूर्ण शब्दावलीहरूको अवधारणा तथा परिभाषाहरू यस प्रकार रहेका छन् ।

क. जनगणनाको विधी

जनगणना व्यक्ती गणना गर्दा अक्सर बसोबास को आधारमा गरिन्छ । यस आधारमा कुनै व्यक्ती प्रायजसो जुन स्थानमा बस्दछ त्यसको त्यहीबाट गणना गरिन्छ । यदि अक्सर बसोबास छुट्टाउन सकिएन भने ६ महिना वा सो भन्दा बढि समय जहाँ बसोबास गरेको छ, त्यहीबाट गणना गरिन्छ ।

ख. परिवार सङ्ख्या

जनगणना २०५८ मा नाता पर्ने वा नपर्ने तर प्रायः एउटै भान्सामा खानपिन गर्ने व्यक्तिहरूको समूहलाई परिवार भनेर परिभाषित गरिएको छ । एउटा परिवारमा एक मात्र वा दुई वा दुईभन्दा धेरै व्यक्तीहरू हुनसक्दछन् । त्यस्तो परिवार एउटा घरघुरीमा एकभन्दा बढि पनि हुनसक्दछन् ।

ग. औषत परिवार सङ्ख्या

प्रतिपरिवार एकाईमा रहेको औषत सदस्य सङ्ख्या देखाउने सूचक ने औषत परिवार सङ्ख्या वा परिवारको औषत आकार हो कुनै स्थान विशेषको कुल जनसङ्ख्यालाई त्यस स्थानको कुल परिवार सङ्ख्याले भाग गर्दा आउने मानलाई औषत परिवार सङ्ख्या भनिन्छ ।

घ. उमेर

कुनै पनि व्यक्तिले जन्मेपछि पार गरेको वर्ष वा समय नै उसको उमेर हो । उमेरलाई पुरा गरेको समयलाई वर्षमा व्यक्त गरिन्छ । जन्मेपछि एक वर्ष पुरा नहुनेजसम्मको उमेरलाई शुन्य (०) वर्ष मानि उनिहरूलाई शिशु भनिन्छ ।

ङ. शहरी जनसङ्ख्या

आवश्यक पूर्वाधारहरूको विकास भएको ठाँउ तथा शहरी क्षेत्र भनि परिभाषित गरिएको भु-भागलाई शहरी क्षेत्र भनिन्छ । नेपालमा नगरपालिकाले ओगटेको भु-भागलाई शहरी क्षेत्र मानिएको छ । त्यही क्षेत्रमा बसोबास गर्ने जनसङ्ख्यालाई शहरी जनसङ्ख्या भनिन्छ ।

च. जनसङ्ख्या वृद्धिदर

प्रतिशत जनसङ्ख्यामा प्रतिवर्ष वृद्धिहुनेहरूको सङ्ख्यालाई जनसङ्ख्या वृद्धिदर भनिन्छ । २०६८ को जनगणनामा नेपालको वार्षिक वृद्धिदर १.३५ छ भन्नुको अर्थ २०५८ र २०६८ को दशकमा नेपालको जनसङ्ख्या वार्षिक १.३५ प्रतिशतका दरले वृद्धि भएको देखिनछ ।

छ. जनसङ्ख्या दोब्बर हुने समय

वर्तमान जनसङ्ख्या वृद्धिदर आगामी वर्षहरूमा कायम रहदाँ जति वर्षमा वर्तमान जनसङ्ख्या दोब्बर हुन्छ त्यो नै जनसङ्ख्या दोब्बर हुने समय हो ।

ज. आश्रित अनुपात

१५ वर्ष भन्दा कम (०-१४ वर्ष) र ६० वर्ष भन्दा माथिल्लो उमेर समूहको जनसङ्ख्यालाई जोडेर १५-५९ वर्ष उमेर समूहको जनसङ्ख्याले भाग गर्दा प्राप्त अनुपात जसले काम गर्ने उमेरको जनसङ्ख्यामा काम गर्न नसक्ने र अरुमा आश्रय लिनुपर्ने जनसङ्ख्याको अनुपात देखाउँछ ।

झ. आर्थिक रुपमा सक्रिय जनसङ्ख्या

दश वा सो भन्दा माथिल्लो उमेरका कुल जनसङ्ख्या मध्ये जनगणनाको दिन भन्दा विगत १२ महिना अगाडी देखी कम्तिमा एक महिना आर्थिक काम (कृषि/आफ्नै खेतीपाती, तलब/ज्याला, आफ्नै गैरकृषी व्यावसाय, विस्तारित आर्थिक काम र कामको खोजी) मा संलग्न जनसङ्ख्या नै आर्थिक रुपले सक्रिय जनसङ्ख्या हो ।

ञ. अक्सर आर्थिक रुपमा सक्रिय जनसङ्ख्या

दश वा सो भन्दा माथिल्लो उमेरका आर्थिक रुपमा सक्रिय मा कुल जनसङ्ख्या मध्ये विगत १२ महिना (गणनाको दिनको) मा कम्तिमा ६ महिना वा सो भन्दा बढी अवधि आर्थिक काम (कृषि/आफ्नै खेतिपाती, तलब/ज्याला, आफ्नै गैरकृषी व्यावसाय, विस्तारित आर्थिक काम र कामको खोजी) मा संलग्न जनसङ्ख्या नै अक्सर आर्थिक रुपले सक्रिय जनसङ्ख्या हो ।

ट. आर्थिक सक्रियता दर

१० वर्ष वा सो भन्दा माथिल्लो उमेर समूहको आर्थिक रुपमा सक्रिय जनसङ्ख्यालाई सोही उमेर समूहको जम्मा जनसङ्ख्याले भागगरी १०० ले गुणना गर्दा प्राप्त हुने प्रतिशत नै आर्थिक सक्रियता दर हो । यसमा रोजगार र बेरोजगार दुवै जनसङ्ख्यालाई समावेश गरिन्छ ।

ठ. कुल रोजगारी दर

आर्थिक रुपमा सक्रिय कुल जनसङ्ख्यामा जम्मा रोजगार (१ हप्तामा कम्तिमा १ घण्टा कुनै आर्थिक काम गरेको) जनसङ्ख्याको प्रतिशत नै कुल रोजगारी दर हो ।

ड. कुल प्रजनन् दर

प्रजननयोग्य उमेर (१५-४९) का प्रति विवाहित महिलाहरूले आफ्नो कुल प्रजनन् उमेरमा जन्माउने जिउदो बच्चाहरूको सङ्ख्या बताउने सूचक नै कुल प्रजनन् दर हो ।

ढ. कृषि चलन वा कृषक परिवार

हिमाल र पहाडमा कम्तिमा चार आना र तराईमा कम्तिमा ८ धुर वा सो भन्दा बढि कृषि प्रयोजनको जमिन उपयोग गर्ने वा कम्तिमा १ वटा ठुला चौपाया वा कम्तिमा ५ वटा साना चौपाया वा कम्तिमा २० वटा चराचुरुङ्गी वा साना ठुला गरी कम्तिमा ५ वटा चौपाया पालन गर्ने परिवारलाई कृषि चलन वा कृषक परिवारमा समावेश गरिन्छ ।

ण. जनघनत्व

प्रति एकाई क्षेत्रफलमा रहेको कुल जनसङ्ख्यामा व्यक्त गर्न जनघनत्वको प्रयोग गरिन्छ । यसले कुनै स्थानको क्षेत्रफल र त्यस स्थानको जनसङ्ख्या विचको सम्बन्ध देखाउदछ । यसलाई प्रायः जनसङ्ख्या प्रति वर्ग किलोमिटरमा व्यक्त गरिन्छ ।

त. परिवार नियोजनको साधन प्रयोग कर्तादर

१० वर्ष भन्दा माथिल्लो उमेरका विवाहित सङ्ख्यामा परिवार नियोजनको स्थाई वा अस्थायी उपाय अवलम्बन गर्ने जनसङ्ख्याको प्रतिशत मूल्य नै परिवार नियोजनको साधन प्रयोगकर्तादर हो ।

थ. लैङ्गिक अनुपात

प्राय प्रतिशत जना महिलामा पुरुषको सङ्ख्या व्यक्त गर्ने इकाई नै लैङ्गिक अनुपात हो । कुनै स्थान विशेषको कुल पुरुषको सङ्ख्यालाई महिलाको सङ्ख्याले भागगरी १०० ले गुणा गर्दा लैङ्गिक अनुपात प्राप्त हुन्छ ।

द. साक्षरता दर

५ वर्ष वा सो भन्दा माथिल्लो उमेर समूहको साक्षर (पढ्न र लेख्न दुवै जान्ने) जनसङ्ख्यालाई सोही उमेर समूहको जम्मा जनसङ्ख्याले भाग गरी १०० ले गुणा गर्दा प्राप्त हुने प्रतिशत नै साक्षरता दर हो । जनगणनामा प्रयोग गरिएको परिभाषा अनुसार पढ्न लेख्न र सामान्य हरहिसाव गर्न सक्ने व्यक्तिलाई साक्षर भनिन्छ ।

ध. शिक्षक विद्यालय अनुपात

शिक्षक विद्यालयमा रहेको औषत शिक्षक सङ्ख्या जनाउँछ । कुल शिक्षक सङ्ख्यालाई कुल विद्यालय सङ्ख्याले भाग गर्दा यो अनुपात प्राप्त हुन्छ ।

न. शिक्षक विद्यार्थी अनुपात

यसले प्रति विद्यालयमा रहेको औषत शिक्षक सङ्ख्यालाई जनाउँदछ । कुल शिक्षक सङ्ख्यालाई कुल विद्यालय सङ्ख्याले भाग गर्दा यो अनुपात प्राप्त हुन्छ ।

न. उद्योगको कुल लगानी

औद्योगिक प्रतिष्ठानले प्रयोग गरेको कच्चा पदार्थको लागत, विद्युत तथा ईन्धनको खर्च, औद्योगिक सेवा वापतको खर्च र गत आर्थिक वर्षको मौज्जातको परिवर्तन समेत समावेश गरिएको कुन लागत नै उद्योग प्रतिष्ठानको कुल लगानी हो ।

प. उद्योगको कुल प्रतिफल

औद्योगिक प्रतिष्ठानको विक्री, औद्योगिक सेवा वापत प्राप्त रकम, आफ्ना लागी गरेको उत्पादन, तयारी र अर्धतयारी बस्तुमा भएको मौज्जातमा भएको मूल्य परिवर्तन समेत समावेश गरी आएको कुल मूल्यलाई उद्योग प्रतिष्ठानको कुन प्रतिफल भनिन्छ ।

फ. मूल्य अभिवृद्धि

औद्योगिक प्रतिष्ठानको कुल प्रतिफल र कुल लगानीको फरकलाई कुल मूल्य अभिवृद्धि भनिन्छ ।

ब. मानव विकास सूचकाङ्क

जन्मेदेखीको औषत आयु, शैक्षिक स्तर र समायोजित वास्तविक प्रतिव्यक्ति आयका आधारमा तयार पारिएको राष्ट्रको समग्र सामाजिक र आर्थिक विकासको स्तर मापन गर्ने सूचकाङ्कलाई मानव विकास सूचकाङ्क भनिन्छ ।

भ. कुल गार्हस्थ उत्पादन

कुनै देशको अर्थ व्यवस्थाले आवसिय र गैर आवसिय दुवै खाले श्रमिकको प्रयोगद्वारा एक आर्थिक वर्षमा उत्पादन र प्रयोगमा आएका जम्माजम्मी वस्तु र सेवाहरूको मूल्यालाई कुल गार्हस्थ उत्पादन भनिन्छ ।

म. जनसङ्ख्या प्रक्षेपण

विगत र वर्तमानको प्रजनन् दर, मृत्युदर र बसाई सराईको स्वरुप र केहि निश्चित मान्यताका आधारमा भविष्यका निमित्त जनसङ्ख्याको आकार र स्वरुपको तथ्याङ्किय वा गणितिय तरिकाले अनुमा गर्ने कार्यलाई नै

जनसङ्ख्या प्रक्षेपण भनिन्छ । यस पुस्तकमा ओखलढुङ्गा जिल्लाको र गा.वि.स. तथा नगरपालिकाहरुको जनसङ्ख्या प्रक्षेपण घाताङ्किय को आधारमा गरिएको छ ।

तथ्याङ्क ऐन २०१५

तथ्याङ्क ऐन, २०१५

लालमोहर मिति	नेपाल	राजपत्रमा	प्रकाशित
मिति			
२०१५/०८/१०			२०१५/०८/१८
संसोधन गर्ने ऐन			लालमोहर र प्रकाशन मिति
१. तथ्याकं संसोधन ऐन, २०१८			२०१८/०९/१३
२. केहि नेपाल कानुन (संसोधन र पुनः व्यवस्थापन) ऐन, २०२०			२०२०/११/१६
३. संक्षिप्त कार्यविधि ऐन, २०३०			२०२८/१२/२०
४. तथ्याकं (दोस्रो संसोधन) ऐन, २०३०			२०३०/१२/११
५. न्याय प्रशासन सुधार (चौथो संसोधन) ऐन, २०४३			२०३१/०४/१८
६. न्याय प्रशासन सुधार (चौथो संसोधन) ऐन, २०४३			२०४३/०७/२६
७. न्याय प्रशासन ऐन, २०४८			२०४८/०२/१६
			प्रमाणिकरण र प्रकाशन मिति
८. गणतन्त्र सुदृढीकरण तथा केही नेपाल कानुन संसोधन गर्ने ऐन, २०६६			२०६६/१०/०७

२०१५ सालको ऐन नं.२०

तथ्याङ्क सङ्कलन गर्ने सुविधा प्राप्त गर्नको निमित्त बनेको ऐन

जनतालाई अधिक मात्रामा ठोस हित हुने मिति निर्धारण गर्न, सरकारी विभागहरुको पशासकीय निपुणता बढाउन र मुलुकको आर्थिक गतिविधि वारे यथार्थ ज्ञान प्राप्त गर्न नेपाल सरकारलाई यथार्थ आधार चाहिएको र त्यस्तो आधार जुटाउन तथ्याङ्क सङ्कलन सम्बन्धी सुविधाको व्यवस्था गर्न र तथ्याङ्क सङ्कलन, सङ्ग्रह, प्रकाशन र विश्लेषण गर्ने कामको निमित्त एक केन्द्रीय विभागको स्थापना गरी शान्ति र व्यवस्था एवं सर्वसाधारण जनताको सुविधा र आर्थिक हित कायम राख्न वाञ्छनीय भएकोले श्री ५ महाराजधिराजबाट मन्त्रिपरिषद्का सल्लाह अनुसार यो ऐन बनाई जारी गरिबक्सको छ ।

१. संक्षिप्त नाम, विस्तार र प्रारम्भ:

(१) यस ऐनको नाम “तथ्याङ्क ऐन, २०१५” रहेको छ ।

(२) यो ऐन नेपाल र मुलुकमा लागु हुनेछ ।

(३) यो ऐन तुरुन्त प्रारम्भ हुनेछ ।

२. परिभाषा: विषय वा प्रसङ्गले अर्को अर्थ नलागेमा यस ऐनमा,

क) “अधिकार प्राप्त अधिकृत ” भन्नाले यो ऐन अन्तर्गत सङ्कलन गर्नु पर्ने तथ्याङ्क र खबरको विवरण सङ्कलन

गर्न सुचित आदेशद्वारा अधिकार दिईएको अधिकृत सम्भन्नु पर्दछ ।

ख) “महानिर्देशक ” भन्नाले नेपाल सरकारबाट नियुक्त केन्द्रीय तथ्याङ्क विभागको महानिर्देशक सम्भन्नु पर्दछ ।

ग) “सुचित आदेश ” भन्नाले नेपाल राजपत्रमा प्रकाशित आदेश सम्भन्नु पर्दछ ।

घ) “विभागको अधिकृत ” भन्नाले तोकिए बमोजिम केन्द्रीय तथ्याङ्क विभागको अधिकृत भनि नियुक्त भएको व्यक्ति सम्भन्नु पर्दछ ।

ङ) “तोकिएको वा तोकिए बमोजिमको ” भन्नाले यो ऐन अन्तर्गत बनेको नियममा तोकिएको वा तोकिए बमोजिमको सम्भन्नु पर्दछ ।

३. विवरण दाखिला गराउने अधिकार: नेपाल सरकारले सुचित आदेशद्वारा कुनै वर्गको व्यक्तिहरुको भोग चलन वा नियन्त्रणमा रहेको सोही आदेशमा तोकिएको कुरा सम्बन्धी तोकिएको खबर, लगत र तथ्याङ्कको ताकिएको ढाँचाको विवरण तोकिएको समयमा महानिर्देशक छेउ दाखिल गर्न त्यस्तो व्यक्तिलाई आदेश गर्न सक्छ ।

४. तथ्याङ्क सङ्कलन गर्न दिँश गर्ने अधिकार: नेपाल सरकारले सूचित आदेशद्वारा यस दफामा लेखिए बमोजिम कुनै कुराका सम्बन्धमा तथ्याङ्क सङ्कलन गर्न निर्देश गर्न सक्छ ।

(२) उपदफा (१) अन्तर्गत निकालिएको आदेशद्वारा देहाय बमोजिम गर्न सकिने छ :-

- क) सङ्कलन गर्नुपर्ने खबरको लगत तोक्ने,
 ख) त्यस्तो खबर सङ्कलन गर्ने कामको निमित्त अधिकार प्राप्त अधिकृतहरू नियुक्त वा मनोनित गर्ने, तिनीहरूको काम, कर्तव्य र अधिकारहरू तोक्ने र त्यस्तो का, कर्तव्य र अधिकारहरू प्रयोग तथा पालना गर्दा तिनीहरूले अपनाउनु पर्ने कार्यविधि तोक्ने, र
 ग) त्यस्तो आदेश अन्तर्गत सङ्कलन गर्न पर्ने तथ्याङ्क सुविधापूर्वक सङ्कलन गर्नको निमित्त नेपाल सरकारको विचारमा आवश्यक देखिएका वा आकस्मिक अरु सबै कुराहरूको व्यवस्था ।
५. विवरण दाखिला गराउने महानिर्देशकको अधिकार : महानिर्देशकले आफै वा अरु कुनै अधिकृतद्वारा कुनै व्यक्ति छेउ लिखित सूचना पठाई तोकिएको कुरा सम्बन्धी तोकिएको खबर, लगत र तथ्याङ्कको तोकिएको ढाँचाको विवरण तोकिएको समयमा आफू छेउ दाखिल गर्न त्यस्तो व्यक्तिलाई आदेश गर्न सक्छ ।
६. रेकर्ड जाँचे अधिकार: महानिर्देशक वा निजको अधिकार क्षेत्र भित्र रही काम गर्ने कुनै अधिकार प्राप्त अधिकृत वा निजद्वारा दफा ५ अन्तर्गत लिखित रूपमा अधिकार पाएको कुनै अधिकृतले दफा ३ वा दफा ४ अन्तर्गतको आदेश वा दफा ५ अन्तर्गतको सूचनामा तोकिएको कुनै कुराको सम्बन्धमा तथ्याङ्क सङ्कलन गर्ने प्रयोजनको निमित्त वा त्यस्तो आदेश वा सूचना अन्तर्गत दाखिल भएको कुनै लगत, विवरण वा खबर साँचो हो होईन भन्ने कुराको जाँचको निमित्त देहाय बमोजिम गर्न सक्छ :-
 क) कुनै खबर वा विवरण दाखिला गर्नु पर्ने कर्तव्य भएका कुनै व्यक्तिको भोग चलन वा नियन्त्रणमा रहेको कुनै घर जग्गामा पूर्वसूचना दिई मनासिब माफिकको समयमा प्रवेश गर्ने,
 ख) त्यस्तो व्यक्तिको भोग चलन वा नियन्त्रणमा रहेको कुनै लिखत वा चीज आफू छेउ पेश गर्ने आदेश दिन र त्यसको जाँच गर्न र,
 ग) यो ऐन अन्तर्गत सङ्कलन गर्नु पर्ने तथ्याङ्क सम्बन्धी कुनै खबर कुनै व्यक्तिलाई थाहा छ भन्ने मनासिब माफिकको विश्वास भएमा निजसँग कुनै प्रश्न सोध्ने ।
७. विवरण माग्ने अधिकार: महानिर्देशकले नेपाल राजपत्रमा प्रकाशित सूचनाद्वारा सोही सूचनामा तोकिएको कुरा सम्बन्धी तोकिए बमोजिमको खबर वा तथ्याङ्कको तोकिएको ढाँचाको विवरण तोकिएको समयमा आफू छेउ दाखिल गर्न कुनै वर्गको व्यक्तिलाई अनुरोध गर्न सक्छ ।
- ७क. विवरण माग्ने अधिकार: (१) कुनै सरकारी कार्यालय, सरकारी स्वामित्व भएको वा यस उद्देश्यको लागि सरकारी सहायता प्राप्त संस्था वा विदेशी व्यक्ति वा संस्थाले व्यावसायिक उद्देश्यले कुनै आर्थिक कुराको लगत, खबर वा तथ्याङ्क सङ्कलन गर्न चाहेमा केन्द्रीय तथ्याङ्क विभागबाट प्राप्त गर्नु पर्छ ।
 (२) उपदफा (१) बमोजिम तथ्याङ्क सङ्कलन गर्नको निमित्त स्वीकृति प्राप्त गर्न चाहिने व्यक्ति वा संस्थाले सम्बन्धित तथ्याङ्क सङ्कलन गर्नु परेको कारण सो सङ्कलन गरिने इलाका, सङ्कलन गर्दा अपनाईने प्रणाली वा कार्यक्रमको सम्बन्धमा विस्तृत विवरण तथ्याङ्क विभागमा पेश गर्नु पर्नेछ ।
- ७ख. तथ्याङ्कलाई प्रयोग वा प्रकाशित गर्नु अघि प्रमाणित गराउनु पर्ने : (१) दफा ७क. बमोजिम तथ्याङ्क सङ्कलन गर्न स्वीकृति प्राप्त गर्ने व्यक्ति वा संस्थाले तथ्याङ्क सङ्कलन गरी त्यसलाई प्रयोगमा ल्याउन वा प्रकाशित गर्नु अघि केन्द्रीय तथ्याङ्क विभागबाट प्रमाणित गराउनु पर्छ ।
 (२) उपदफा (१) बमोजिम तथ्याङ्क प्रमाणित गर्दा केन्द्रीय तथ्याङ्क कुनै खर्च व्यहोर्नु पर्ने भए त्यस्तो खर्च समेत तथ्याङ्क प्रमाणित गराउन चाहने व्यक्ति वा संस्थाले केन्द्रीय तथ्याङ्क विभागलाई बुझाउनु पर्नेछ ।
 (३) केन्द्रीय तथ्याङ्क विभागको स्वीकृती प्राप्त नगरी कुनै तथ्याङ्क विदेशी व्यक्ति, संस्था वा अन्तराष्ट्रिय संस्थालाई उपलब्ध गराउनु हुँदैन ।
८. खबर वा विवरणको प्रकाशनमा प्रतिबन्ध: (१) दफा ३ वा दफा ४ वा दफा ५ वा दफा ६ वा दफा ७ अन्तर्गत दाखिल भएको वा प्राप्त गरिएको वा तयार भएको कुनै व्यक्तिगत वा कुनै परिवार वा फर्म वा कम्पनी सम्बन्धी विवरण वा खबर वा त्यसको कुनै अंश सो खबर वा विवरण दिने व्यक्तिको वा निजद्वारा अधिकार प्राप्त प्रतिनिधिको लिखित स्वीकृती विना महानिर्देशक वा विभागको अधिकृत बाहेक अरु कसैलाई प्रत्यक्ष रूपबाट देखाउन वा प्रकाशित गर्न हुँदैन ।
 (२) यो ऐन अन्तर्गत मुद्दा चलाउने प्रयोजनको निमित्त त्यस्तो विवरण अदालतमा पेश गर्नमा उपदफा (१) ले बाधा पुऱ्याउने छैन ।
९. सजाय: (१) दफा ३ वा दफा ४ वा दफा ५ अन्तर्गत कुनै खबर वा विवरण दिनु पर्ने कर्तव्य भएका कुनै व्यक्तिले देहायको कसुर गरेमा निजलाई त्यस्तो प्रत्येक कसुरको निमित्त रु २००/- दुईसयसम्म जरिवाना वा दुई महीनासम्म कैद वा दुवै सजाय हुनेछ:-
 (क) जानी जानी त्यस्तो खबर वा विवरण तोकिएको म्यादभित्र नदिएमा वा दिन इन्कार गरेमा वा

(ख) जानी जानी कुनै भुट्टा खबर वा विवरण दिएमा वा दिलाएमा, तर यस उपदफा अन्तर्गत सजाय हुने कसुर कुनै कम्पनी वा सङ्गठित संस्थाले गरेकोमा सो कसुर भएको कुरा आफुलाई थाहा थिएन वा सो कसुर रोक्न आफुले सकभर उचित प्रयत्न गरेको थियो भन्ने कुरा प्रमाणित गर्न सकेमा बाहेक सो कम्पनी वा संस्थाको प्रत्येक महानिर्देशक, मेनेजरर सेक्रेटरी वा अरु प्रतिनिधिलाई रु ३००/- तीनसयसम्म जरिवाना वा तीन महिनासम्म कैद वा दुवै सजाय हुनेछ ।

(२) उपदफा (१) बमोजिम तथ्याङ्क सङ्कलन गर्न मनासिब देखिएमा केन्द्रीय तथ्याङ्क विभागले स्वीकृती दिनेछ र त्यसरी स्वीकृती दिदा सो विभागले तथ्याङ्क सङ्कलन गर्दा अपनाउनु पर्ने प्रणाली र आवश्यक देखिएका अन्य शर्त समेत तोकिदिन सक्नेछ ।

(३) कुनै व्यक्तिले महानिर्देशक वा निजद्वारा दफा ६ अन्तर्गत अधिकार प्राप्त कुनै अधिकृतलाई सो दफाको खण्ड (ख) अर्नात कुनै घर जग्गामा प्रवेश गर्ने अधिकारको प्रयोगमा बाधा पुर्‍याएमा वा सो दफाको खण्ड (ख) अन्तर्गत पेश गर्न दिईएको कुनै लिखत वा चीज जानी जानी पेश गर्न इन्कार गरेमा वा सो दफाको खण्ड (ग) अर्नात सोधिएको कुनै प्रश्नको उत्तर दिन इन्कार गरेमा वा जानी जानी भुट्टा उत्तर दिएमा निजलाई रु १००/- एकसयसम्म जरिवाना वा एक महिनासम्म कैद वा दुवै सजाय हुनेछ ।

(२ क) दफा ७ क. बमोजिम स्वीकृति प्राप्त गरी तथ्याङ्क सङ्कलन गर्नु पर्नेमा स्वीकृती प्राप्त नगरी वा स्वीकृती प्रदान गर्दा तोकिएको प्रणाली वा शर्त विपरीत हुने गरी तथ्याङ्क सङ्कलन गरेमा वा दफा ७ ख. बमोजिम कुनै तथ्याङ्कलाई प्रयोगमा ल्याउनु वा प्रकाशित गर्नु अधि प्रमाणित गराउनु पर्नेमा सो नगराई प्रयोगमा ल्याउने व्यक्ति वा संस्था र प्रकाशन गर्ने व्यक्तिलाई त्यस्तो प्रत्येक कसुर वापत पाँच हजार रुपैयासम्म जरिवाना हुनेछ ।

तर यस उपदफा अन्तर्गत सजाय हुने कसुर हुने कसुर कुनै सङ्गठित संस्थाबाट भएकोमा त्यस्तो कसुर आफ्नो जानकारी बेगर भएको हो भन्ने कुरा प्रमाणित गर्न सकेमा बाहेक त्यस्तो कसुर वापतको सजाय सम्बन्धित संस्थाको महाप्रबन्धक वा प्रबन्धक वा प्रमुखलाई हुनेछ ।

(३) महाप्रबन्धक वा विभागको अधिकृत वा कुनै अधिकार प्राप्त अधिकृतले देहायको कसुर गरेमा निजलाई त्यस्तो कसुरको निमित्त रु २००/- दुईसय सम्म जरिवाना वा २ महिनासम्म कैद वा दुवै सजाय हुनेछ: -

(क) दफा ८ उल्लंघन गरी कुनै खबर वा विवरण वा त्यसको कुनै अंश प्रकाशन गरेमा , वा

(ख) यो ऐन वा यस ऐन अन्तर्गत बनेका वा आदेश पालन गर्दा उचित सावधानी वा तत्परता नदेखाएमा, वा
(ग) आफ्नो जिम्मामा रहेका तथ्याङ्क सम्बन्धी रेकर्ड लापरवाहीले वा जानी जानी नष्ट गरेमा वा अन्य किसिमबाट त्यसमा नोक्सानी पुर्‍याएमा वा गलत नतिजा निष्कर्ष गरी कुनै खबर कित्ते गरेमा वा अन्य तरीकाबाट प्रयोग गरेमा वा त्यस्तो रेकर्ड आफ्नो व्यक्तिगत वा अनाधिकृत कामको लागि प्रयोग गरेमा ।

(४) दफा ८ उल्लंघन गरी कुनै व्यक्तिले कुनै अधिकार प्राप्त अधिकृत वा विभागको अधिकृतबाट कुनै खबर वा विवरण प्राप्त गरेमा निजलाई रु २००/- दुईसयसम्म जरिवाना वा २ महिनासम्म कैद वा दुवै सजाय हुनेछ ।
तर त्यसरी प्राप्त गरेको खबर वा विवरण प्रकाशित समेत गरेमा निजलाई रु ५००/- पाँचसय सम्म जरिवाना वा ५ महिनासम्म कैद वा दुवै सजाय हुनेछ ।

तथ्यांक कार्यालय ओखलढुंगाको संगठन संरचना

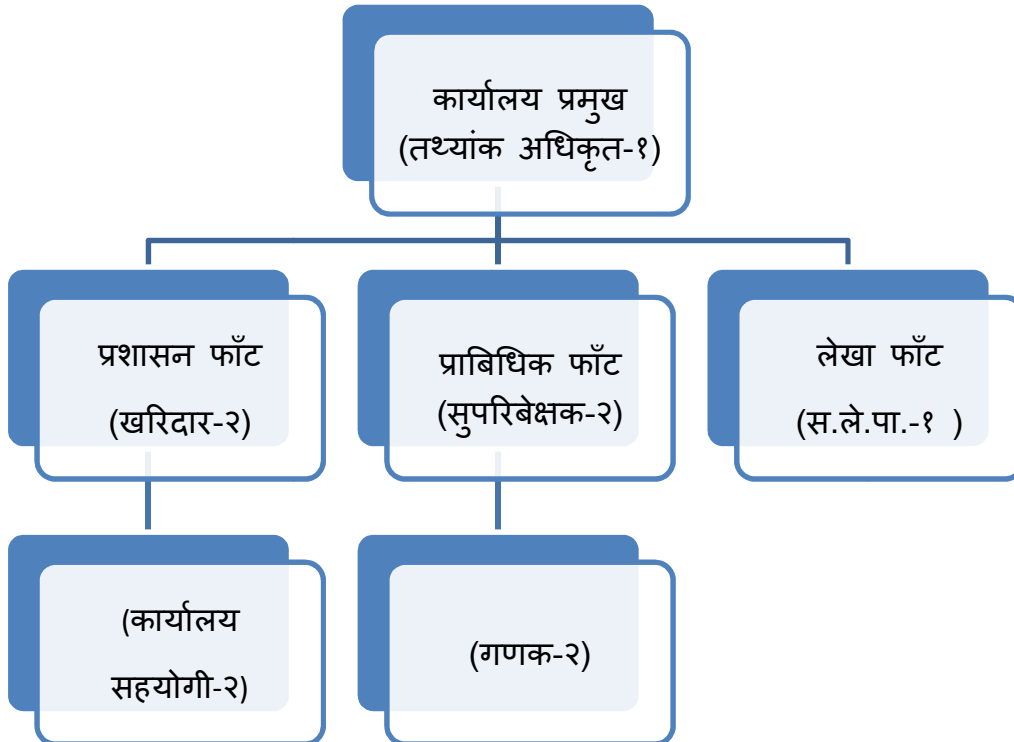

सन्दर्भ सामग्रीहरू

१. National Population and Housing Census 2001/2011 (National Report, VDC and Municipalities, Caste/Ethnicity and Language) , CBS, Kathmandu, Nepal.
२. National Sample Census of Agriculture Nepal 2001/02, 2011/12, CBS, Kathmandu, Nepal.
३. Small Area Poverty Estimation 2068, CBS, Kathmandu, Nepal.
४. जिल्ला बस्तुगत विवरण, सोलुखुम्बु २०६३.
५. जिल्ला बस्तुगत बिबरण, ओखलढुंगा २०७०.
५. सोलुखुम्बु जिल्ला स्थित विभिन्न सरकारी कार्यालयहरू र तिनका बार्षिक प्रगति प्रतिबेदन.
६. पूर्वाञ्चल सिंचाई विकास सब डिभिजन कार्यालय, ओखलढुंगा.
७. पूर्वाञ्चल क्षेत्रीय हावापानी फिल्ड कार्यालय, ओखलढुंगा.
८. Nepal Human Development Report 2014, National Planning Commission and UNDP, काठमाडौं.